

INDEX

- 令和7年度下半期の財政事情の公表 2
- 国民年金保険料学生納付特例制度のご案内 3
- 飼い主のいない猫の不好・去勢手術推進事業補助金 4

横瀬の宝物



楽神御々太

武甲山山開きの
神楽奉納は
「大多福」

4月と10月は
根音屋の武甲山御嶽神社里宮へ!!

芦ヶ久保の獅子舞

8月は
白鬚神社へ!!

横瀬の人形芝居

5月の定期公演では
「狐葛の葉物語」を上演!!



初
講談
導入!

COLORFUL TOWN YOKOZE



横瀬町公式LINE
町のフレッシュな
情報を発信して
います!

令和7年度下半期の 財政事情の公表

令和7年度下半期(10月～R8.3月)の町の一般会計、特別会計および公営企業会計の財政事情をお知らせします。この財政事情の公表は、皆さまに町の財政状況を広く知っていただくため、毎年6月と12月の2回行っています。

今回の公表は、本年3月末日現在の数値です。なお、詳しい内容は町ホームページをご覧ください。



● 一般会計執行状況

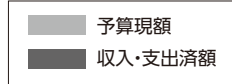

予算現額 歳入

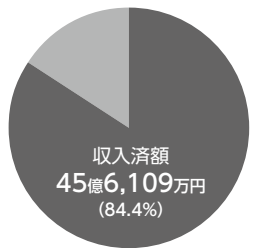
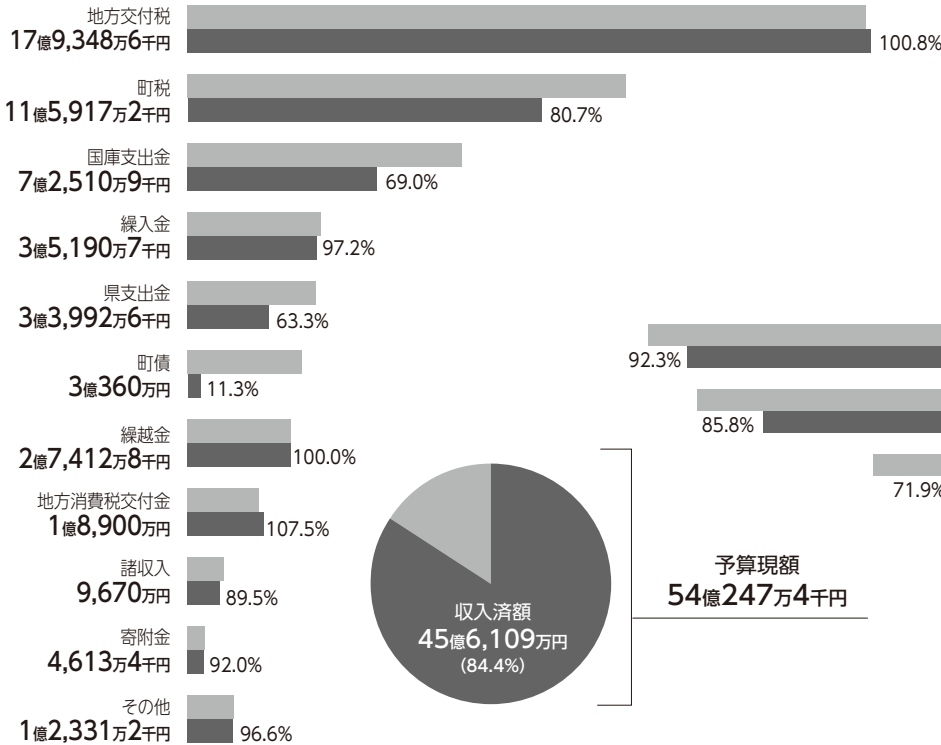

歳出

予算現額

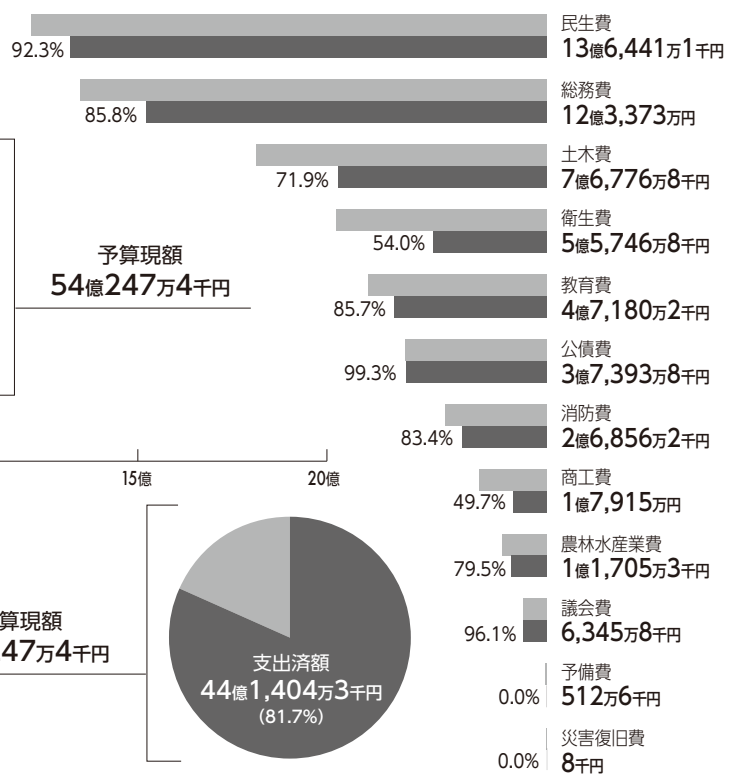

予算現額 54億247万4千円

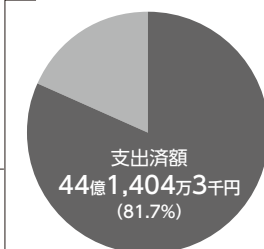

● 特別会計等執行状況

(単位:千円、%)

特別会計	歳入			歳出		
	予算現額	収入済額	収入割合	予算現額	歳出済額	支出割合
国民健康保険	1,031,580	884,324	85.7	1,031,580	849,596	82.4
介護保険	917,636	927,836	101.1	917,636	822,295	89.6
後期高齢者医療	144,157	141,450	98.1	144,157	131,003	90.9

公営企業会計	収入			支出			
	予算現額	執行済額	執行率	予算現額	執行済額	執行率	
下水道事業	収益的収入	350,562	355,495	101.4	344,129	333,989	97.1
	資本的収入	241,306	200,305	83.0	333,341	261,576	78.5

まち経営課(2階8番窓口) ☎25-0112

国民年金保険料学生納付特例制度のご案内



国民年金は、20歳以上であれば学生の方も加入することになっています。

国民年金保険料の納付が経済的に難しい場合、学生の方は、本人の所得が一定額以下であれば、国民年金保険料の納付が猶予される「学生納付特例制度」があります。

対象となる方は、学校教育法に規定する大学(大学院)、短期大学、高等学校、高等専門学校、専修学校および各種学校(専修年限1年以上である課程)に在学する学生等です。

本人の前年所得が次の計算式で計算した金額以下であることが条件となります。

所得のめやす 128万円+{(扶養親族の数)×38万円}で計算した額以下

申請には、在学期間がわかる学生証のコピー(裏面に有効期限、学年、入学年月日の記載がある場合は裏面のコピーを含む)または在学証明書(原本)、基礎年金番号通知書またはマイナンバーカード(通知カード)が必要となります。

申請方法

- 申請書の提出先は、町民課または年金事務所(郵送による提出も可能)です。申請書は、町民課、秩父年金事務所、日本年金機構のホームページで入手することができます。
- マイナポータルによる電子申請も可能です。電子申請の概要は日本年金機構ホームページをご覧ください。



秩父年金事務所 ☎27-6560 / 町民課(1階1番窓口) ☎25-0115

秩父地域森林活用等創出支援事業のご案内 (森林環境譲与税を活用した補助事業)



森の活人HP→



秩父地域森林林業活性化協議会では、令和8年度の森林環境譲与税を活用した秩父地域森林活用等創出支援事業を実施します。詳細については、「森の活人」ホームページをご覧ください。協議会事務局(秩父市森づくり課)までお問合せください。

秩父地域森林林業活性化協議会(秩父市森づくり課内) ☎22-2369

横瀬町空家等対策協議会委員の募集について



町では、空家等対策計画の作成や空家等に関する施策を推進するため、「空家等対策協議会」を設置しています。町民の皆さまのご意見などを反映させるため、協議会の一般公募委員を募集します。

募集人数 2名以内

- 応募資格**
- 4/1(水)現在で20歳以上の方
 - 町に居住し、かつ住所を有する方
 - 平日昼間の会議に出席できる方(年2~3回程度)

任期 8/1(土)から2年間

報酬 町規定の報酬をお支払いします。

応募方法 所定の応募用紙に必要事項を記載し、7/17(金)までに建設課へお申込みください。

選考方法 応募書類を基に、書類選考します。選考結果については、7/24(金)までに本人宛てに通知します。

建設課(2階6番窓口) ☎25-0117

入札結果

●開札日4/24(金)

(単位:円) ※予定価格および落札(決定)金額は税込みです。

担当課	工事等の名称	入札方法	予定価格	落札(決定)金額	落札(決定)者
福祉介護課	第7期横瀬町障がい者計画・第8期障がい福祉計画・第4期障がい児福祉計画策定業務委託	指名	3,877,500	2,310,000	地域計画株式会社 埼玉営業所
福祉介護課	横瀬町第4次地域福祉計画・横瀬町第3次地域福祉活動計画等策定業務委託	指名	3,234,000	1,815,000	地域計画株式会社 埼玉営業所
福祉介護課	横瀬町高齢者福祉計画・第10期介護保険事業計画策定業務委託	指名	3,379,200	1,914,000	地域計画株式会社 埼玉営業所
環境課	河川水質・降下ばいじん調査測定業務委託	指名	3,042,600	2,699,400	株式会社環境管理センター 北関東技術センター

家族介護者支援手当制度について

在宅で家族を介護している方の経済的な負担軽減と、介護を受けている方の福祉の向上を目的に、家族介護者支援手当を支給しています。



●対象者

介護を受けている方が右記二次元コードに記載されている要件すべてに当てはまる場合に、同一世帯の主な家族介護者に手当を支給します。

●手当の額

介護を必要とする方1名につき、月額5,000円。

●支給の時期

毎年4月・8月・12月の3期に、それぞれ前月分まで(4か月分)を支給します。

●申請方法

申請書に、必要事項を記入(押印)し、福祉介護課へ申請してください。

※申請書は、福祉介護課窓口または町ホームページから印刷できます。



福祉介護課(1階3番窓口) ☎25-0116

飼い主のいない猫の不妊・去勢手術推進事業補助金

補助金

町内に生息し、所有者または飼い主のいないことが明らかな猫の繁殖の抑制を図り、地域の良好な生活環境を促進するため、対象の猫に不妊・去勢手術を受けさせた場合、補助金を交付します。(事前申請です。)

●補助対象経費は?

秩父郡市内の動物病院で手術を行った場合に次の費用が対象となります。

- 不妊・去勢手術、耳先カットの費用
- 既に不妊・去勢手術済みだった場合、耳先カット手術等の費用

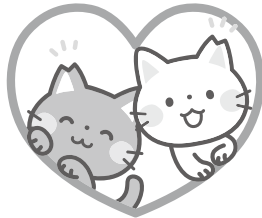

●補助金額は?

- 不妊手術 1匹 18,000円
- 去勢手術 1匹 10,000円

※補助金額より補助対象経費が少ない場合はその額が補助金の額となります。

詳細は二次元コード記載のホームページへ。



環境課(2階6番窓口) ☎25-0118

特定外来生物「クビアカツヤカミキリ」の駆除と情報提供にご協力ください

町内で特定外来生物「クビアカツヤカミキリ」による被害が拡大しています。この虫の幼虫は、モモ、スモモ、ウメ、サクラなどの樹木の内部に寄生して木を食い荒らし、最終的には木を枯らしてしまいます。町内の貴重な果樹や美しい桜の風景を守るため、町民の皆さまのご協力をお願いします。



クビアカツヤカミキリの特徴

●成虫の特徴

大きさ:2~4cm程度

見た目:全体的に光沢のある黒色で、胸部(首の部分)が赤いのが大きな特徴です。

●被害のサイン(フラス)

幼虫が木の中にいると、木の根元や幹の部分に「フラス」が排出されます。フラスは、幼虫のフンと木くずが混

ざったもので、ひき肉(ミンチ)のような見た目をしています。

見つけた場合のお願い

- ①成虫を見つけたら「その場で駆除」をお願いします
- ②フラスや成虫を見かけたら、下記担当課まで「情報提供」をお願いします

環境課(2階6番窓口) ☎25-0118

教育委員会からのお知らせ



教科書展示会のお知らせ

教科書展示会では、検定に合格して採択の対象となった教科書の見本が閲覧できます。

日時 6/12(金)～25(木) 10:00～17:00 ※土・日曜日は15:00まで
会場 秩父市歴史文化伝承館 2階会議室・調理室・談話室
(秩父市熊木町8-15)



弓道教室 開催のお知らせ

弓道教室で爽やかな汗をかいてみませんか?未経験の方も、経験のある方も大歓迎です。道具はすべて準備してあります。参加費は無料で、事前申込みも不要です。

日時 6/27(土)、7/4(土)・11(土) 全3回
9:30～11:30
場所 UBE三菱セメント弓道場
対象 中学生以上(中学生の参加は保護者同伴となります。)

小中学生の検定受検を応援します!(検定受検料助成金制度)

町では、小中学生の受検機会の拡大と学力向上を目的として、町内に住む小中学生が検定を受検した際、受検料の一部を助成しています。



対象となる検定 ・実用英語技能検定
・日本漢字能力検定
・実用数学技能検定

対象者 町内に住所のある小中学生の保護者

対象期間 令和8年度に受検し、同年度内に申請したもの

助成額 受検者1人につき1回あたり1,000円

助成回数 それぞれの検定に対し、1年度あたり1回(3種とも受検すると、1年度で計3,000円の助成)

詳しくは町ホームページをご覧ください。

教育委員会定例会の開催のお知らせ

日時 6/30(火) 14:00(予定) ※傍聴を希望される方は、6/29(月)までに電話で教育委員会へお申し出ください。
場所 町民会館 小会議室

教育委員会(町民会館内) ☎26-5676

地域おこし協力隊の新メンバーを紹介します!

たつかわ ゆうすけ
立川雄介さん



皆さまはじめまして。5月より地域おこし協力隊として着任しました、立川雄介と申します。有害鳥獣対策を中心に活動してまいります。広島県出身で、山や海に囲まれて育ち、自然に触れることが好きです。週末は登山や川で釣りをしていることが多いので、見かけた際はぜひお声がけいただけると嬉しいです。これからは横瀬町での暮らしに根ざしながら、地域のことを教えていただき、皆さまとお話ししながら一緒にできることを少しずつ増やしていきたいと思っています。よろしくお願いいたします。

協力隊の
活動報告

埼玉県町村長会議にて

町長の

ちよこつと

ひとこと

5月18日に、埼玉県町村長会議が開催されました。この会は、毎年一回、大野知事をはじめとする県幹部と県下23町村の町村長が一同に会し、情報共有と意見交換をする会議です。この会議において、私から東京一極集中の弊害及び是正の必要性(この件は、2月広報の本欄に書いています)につき、問題提起をさせていただきました。

地震や水害やパンデミック(感染症蔓延)など様々な災害リスクを有する東京都心の狭いエリアに、政治経済文化等中枢が過度に集中していること。これは、国の災害回復力の観点から極めてリスクの高い状態にあり、国をあげて、一極集中是正、機能分散の推進を図る必要がある大きな課題です。この課題に対し、埼玉県と町村が歩調を合わせてできることを共に考えたい、という話をあらためてさせていただきました。埼玉県は、東京に隣接していて、豊かな自然環境と利便性を合わせもち、東京一極集中是正に大きな役割を果たしうる可能性がある(とりわけ、横瀬町含む秩父地域には大きな可能性がある)と考えるからです。

ちょうどこの会議で、大野知事から、東京隣接3県(埼玉、神奈川、千葉)知事が歩調を合わせて、東京に集中し

横瀬町長
富田 能成



ている法人関係税など税源の偏在是正を提起している、という説明がありました。これも、私の問題提起と同じく、東京一極集中の弊害があり是正が必要、というお話です。

私の話を受けて、大野知事からは、“とても大事な議論”という前置きのあと、県の企業誘致や二地域居住の取り組みなど丁寧な説明がありました。問題意識が共有され、同じ方向を向けていると感じました。

埼玉県は、都市部の住民が大多数で、秩父地域の様な中山間地域の住民は少数派です。それもあって、知事や県の幹部に直接発言できる機会は非常に重要だと考えています。これからも、こうした機会には、積極的に発言していきたいと思っています。



よこらぼ採択事業

令和8年度第1回審査会(4/28)答申に基づき2件採択、以前継続審議となっていた提案が1件採択となりました。

<p>採択No. 166</p>	<p>事業名 学童期の前捻角調査と前捻角増大群に対する生活指導ならびに運動指導による改善効果の検証</p> <p>提案者 中村尚人</p>	<p>概要 股関節の個性に前捻角というねじれ角度があり、多くの障害と関連すると言われております。この事業では、学童期の早期発見と生活の見直しや軽度な運動で改善可能かを検証し障害予防を行います。</p>
<p>採択No. 167</p>	<p>事業名 Eir's garden</p> <p>提案者 平沼智英子</p>	<p>概要 高齢猫や行き場のない猫に安心できる居場所を提供し、障がいのある方や地域住民、高齢者が役割を持って関われる場を育成。『猫と人が互いに支えあうモデル』を横瀬町から形にし、誰もが輝ける町を共に目指します。</p>
<p>採択No. 168</p>	<p>事業名 メンタルエイド ヨガ&ピラティスルーム Yuju(ゆじゅ)</p> <p>提案者 上村 恵 山崎裕子</p>	<p>概要 心と身体のストレッチを通して、自分を整え、人とのかかわりを育みます。呼吸や対話を大切にしながら、人から人へ、地域にやさしいつながりを広げる取り組みです。</p>

こころもからだも
健やかに!

健康づくり事業のお知らせ

事業のほか、保健師による相談は随時受付けています。
お気軽にご相談ください。

子ども

☆印のついている事業の場所は総合福祉センターです

5歳児健診 ☆	対象 令和3年4月、5月生まれ	6/4(木)
ことばのはぐくみ相談	会場 役場 ※要予約	6/10(水)
3～4か月児健診 ☆	対象 令和8年2月生まれ	6/18(木)
9～10か月児健診 ☆	対象 令和7年7月30日～8月31日生まれ	
1歳児健診 ☆	対象 令和7年3月1日～4月8日生まれ	
1歳6か月児健診 ☆	対象 令和6年10月1日～12月25日生まれ	6/25(木)
2歳児歯科健診 ☆	対象 令和5年11月生まれ	6/26(金)
運動のはぐくみ相談 ☆	※要予約	

健康子育て課(1階2番窓口) ☎25-0110

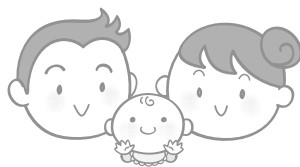

おとな

☆印のついている事業の場所は総合福祉センターです

ウォーキング教室	日時 6/17(水) 10:00～12:00
	集合場所 町民会館駐車場 内容 町内のウォーキングコースを歩きます。
ソーシャルクラブ ☆	日時 6/29(月) 13:30～15:30
	内容 心の病気を持つ方たちの社会復帰のためのグループ活動を行います。

健康子育て課(1階2番窓口) ☎25-0110

体操教室 のびのびコース ☆	日時 6/9(火)、23(火) 10:30～12:00
	内容 理学療法士による運動指導を行います。
よこぜBBCチャレンジ ☆	日時 6/12(金)、26(金) 10:30～12:00
	内容 リハビリ専門職のサポートのもと、脳・心身・バランスを整える3ステップのプログラムです。
オレンジカフェ ☆	日時 6/25(木) 13:00～14:30
	内容 認知症の人やその家族、その他地域の方どなたでも、情報交換や息抜きができる場です。

福祉介護課(1階3番窓口) ☎25-0116

全世代

場所はすべて総合福祉センターです

よこぜ 健幸ひろば

日時 6/3(水) 10:00～	内容
	・かわせみいきいき体操 ・身体の相談会(理学療法士による相談) ・一般健康相談(保健師・栄養士による相談) ・赤ちゃんくらす ※初回のみお申込みをお願いします。
対象 0か月～12か月までの乳児とその保護者	内容 親子で体操

健康子育て課(1階2番窓口) ☎25-0110 / 福祉介護課(1階3番窓口) ☎25-0116



大腸がん検診を受けましょう～役場窓口で申込を受付けます～

がんによる死亡は年間38万人を超えており、がんの部位別死亡原因で見ると、大腸がんは「男性第2位」「女性第1位」となっています。がんは、できるだけ早期に発見することが重要で、早期発見できれば生活に支障なく過ごすことが可能です。年に1回、検診を受診しましょう。



検診申込書にて申込みをされている方には、問診票と検体容器を郵送します。

対象者 40歳以上の方

日程 6/22(月)～26(金)、7/13(月)～17(金)、8/17(月)～21(金)、9/14(月)～18(金)、10/13(火)～16(金)、11/16(月)～20(金)、12/14(月)～18(金)、R9.1/18(月)～22(金)、R9.2/15(月)～19(金)

※配布・回収ともに平日のみ受付けます。

受付場所 健康子育て課(役場1階2番窓口)

受付時間 8:30～16:00

検診料金 500円(検体容器を提出する際にお支払いください) なお、次の方の検診料金は無料です。

- ・満70歳以上の方(今年度中に70歳に到達する方を含む)
- ・満65歳以上70歳未満で後期高齢者医療制度の被保険者
- ・生活保護受給世帯の方

申込み方法 ①健康子育て課窓口または電話
②右記二次元コードから申込み



その他 わくわくポイント対象事業です。ポイントカードをお持ちの方は忘れずに持参してください。

健康子育て課(1階2番窓口) ☎25-0110

子育て ふれあい コーナー



花祭りとお苗植え

保育所では5/8(金)に苧米地区の大忠院で行われたお釈迦様の誕生を祝う花祭りに参加しました。子どもたちは花御堂の誕生仏に甘茶をかけてお祝いし、甘茶をおいしくいただきました。

プランターには年長いきりん組が、なす・ピーマンの苗植えを行いました。夏の収穫が今から楽しみです。春に植えたじゃがいもの葉も大きくなり、収穫を今から楽しみにしている子どもたち。どんな料理が食べられるのか、今から期待に胸をふくらませています。



子育て家庭をサポートします

地域子育て支援センター (保育所)

事業名	日時	内容
子育て相談 ※要電話予約	平日(月～金曜日) 9:00～17:00	子育てについて、困りごとや心配ごとができたときなどにご相談ください。
保育所園庭開放	毎週土曜日 9:00～11:00	小学校就学前のお子さまとその保護者を対象に園庭を開放します。親子で遊びに来てください。
一時保育事業 ※要申込	平日(月～金曜日) 8:00～17:15	対象:町内に住所があり集団保育が可能な満1歳から小学校就学前の児童 利用料金:1人当たり2,000円/日

問・申込 保育所 ☎22-1802

児童館

6月の予定

●どんぐりの森	19日(金)、26日(金)
●バンブーの森	12日(金)
●さくらの森	19日(金)、26日(金)
●いちごみるくの森	9日(火)
●ママサロン 児童館	3日(水)、19日(金)♥
秩父市子育て支援センター	12日(金)、26日(金)
長瀬町多世代ふれ愛ベース長瀬	5日(金)
小鹿野町子育て支援センター	10日(水)★

♥午後、沐浴のやり方や赤ちゃんのお世話について体験できます。予約制です。申込み:児童館 ☎22-2072
★午後、不妊・不育症について相談できます。予約制です。申込み:小鹿野町こども課 ☎75-4101
イベントの詳細は、町公式LINEで発信しています。

問・申込 児童館 ☎22-2072

児童手当現況届について

現況届は、毎年6月1日における児童の養育状況等を確認するためのものです。

法改正により、児童手当の現況届は原則、提出不要です。ただし、以下に該当される方は、引き続き現況届の提出が必要です。該当する方には案内を送付しますので、必ず提出をしてください。提出がない場合は、6月以降の手当が受けられなくなりますので、ご注意ください。

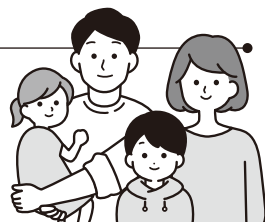

●現況届の提出が必要な方

- 現況状況を公簿等により確認することができない方
- 法人である未成年後見人
- 配偶者と離婚協議中で別居されている方
- 配偶者からの暴力等により、住民票の住所地と異なる市町村で受給している方
- 戸籍および住民票に記載がない児童を養育されている方
- 施設等受給者の方

- 第3子以降算定額算定対象者がいる方のうち、第3子以降算定額算定対象者のうちに学生以外を監護している方
- その他案内があった方
- 提出期限 6/30(火)
- 公務員になり、所属庁から支給に変更になった場合
公務員になり、所属庁から支給に変更になった方は、横瀬町からの児童手当は消滅となります。横瀬町健康子育て課窓口へ受給事由消滅届を提出してください。

健康子育て課(1階2番窓口) ☎25-0110 E-mail kenkou@town.yokoze.saitama.jp



小児慢性特定疾病医療費支給継続申請の受付を開始します



- 対象** 現在受給者証をお持ちで引き続き治療が必要な20歳未満の方の保護者
- 期間** 6/8(月)～7/31(金)(土・日・祝日は除く)
- 場所** 秩父保健所



- 必要書類** 申請書、医療意見書、加入医療保険の資格確認書等の写し、受診者の加入する公的医療保険(健康保険)の被保険者の市町村・県民税課税(非課税)証明書(税額・所得金額が記載されたもの)など

※お持ちの受給者証に記載の住所を管轄する保健所から申請に必要な書類についてのご案内が郵送されます。(医療意見書は同封しません。指定医に依頼してください。)

秩父保健所 ☎22-3824



小学生の夏休み 児童館開館時間を延長します



児童館の小学生利用は、午後からとなっていますが、学校夏季休業中は朝から利用できるように時間を延長します。

午前から利用したい場合は、事前の申込みが必要です。

- 延長期間** 7/21(火)～8/26(水)
- 利用時間** 8:00～17:00(お弁当持参可)
- 利用対象** 小学校1年生～6年生
- 申込期間** 6/22(月)～7/10(金)9:00～17:00(土・日は除く。)
- 申込方法** 児童館利用届を申込期間内に提出してください。
- その他** 午後(13:00～17:00)は、申込みなしで利用できます。

児童館 学校夏季休業中のスタッフ募集



学校夏季休業中に一緒に働ける職員を募集します。

- 任用期間** 7/21(火)～8/26(水)
- 募集人員** 2名程度
- 勤務形態** 平日8:00～18:00のうち1日5～6時間程度
- 仕事内容** 学童保育室における児童の保育・清掃など
- 勤務場所** 横瀬児童館
- 必要な資格** 特になし
- 申込方法** 会計年度任用職員採用申込書を提出(自書。所定の位置に写真を貼付。写真は上半身脱帽正面向き、3か月以内に撮影したものでサイズは縦4cm×横3cm) ※申込書は児童館および町ホームページからダウンロード
- 受付期間** 6/5(金)～22(月) 平日9:00～17:00
- 選考方法** 書類選考および面接選考
- 選考期日** 後日応募者に連絡
- 報酬** 町規定に基づき、勤務時間に応じて日額または時間額で支給

横瀬児童館 ☎368-0072横瀬町大字横瀬4377-1 ☎22-2072

第49回 ふれあい住宅デー

今年も地域住民の皆さまとともにコミュニケーションづくりを図るために、住宅デーを開催します。お気軽にお越しください。

- 日時** 6/21(日) 10:00～15:00
- 場所** 12区公会堂
- 内容** 包丁研ぎ・網戸の張替(実費)・住宅なんでも相談など催し盛りだくさん。来場者には、水ヨーヨー・風船をプレゼント



お楽しみ抽選会もあります。(先着50名様)
集まりました募金については、毎年社会保障に使えるように、町へ寄付しています。ご協力をお願いします。



埼玉土建一般労働組合秩父支部 ☎21-1361

公民館だより

■ 公民館講座参加者募集!

● 2wayミニトートバッグ作り教室

人気のエコクラフト。基礎から学べるこの機会に挑戦してみませんか!

本体の色は、白、茜、黒ちやの3色から選べます。申込み時に希望の色をお伝えください。

おおよそのサイズ 縦:16cm、横:20cm、幅:4.5cm

日時 7/5(日)9:30~12:00

場所 町民会館 美術工芸室

講師 新井洋子 先生

参加費 1,800円

募集人数 10名(町在住・在勤の方優先)

持ち物 クラフトバサミ(キッチンバサミ可)、速乾木工用ボンド、洗濯ばさみ20個、30cm定規、筆記用具

申込期間 6/5(金)~12(金)まで
(材料の発注があるため締切を設けます)



● 和紅茶をもっと好きになる研究会

公民館講座初!産地別飲み比べ(横瀬、狭山、インド、市販)や美味しい淹れ方、和紅茶に合うお菓子を見つけよう!

日時 7/18(土)10:00~12:00

場所 町民会館 調理実習室

講師 勅使河原春加 先生

参加費 300円

募集人数 16名

持ち物 ティーポット(お持ちの方)

申込期間 6/5日(金)~7/10(金)まで(材料の発注があるため締切を設けます)



申込みはすべて町民会館☎22-2267

川柳

まちかどギャラリー

しわが増え嘆くな金も増えてるぞ
大谷モデル手に取るだけで夢を買う
置針でうなぎ二匹ゲットした
難問の申告終わり美酒を酌む
悩んでもAIチャットが使えない
悩ましい逸材おらぬ市議候補

加藤 孝全
岸岡 鯉甲
知 音
玉井 市憲
横田 賭司 楼
梅澤 俊雄

● 横瀬書道サークル



山中典子さん

歴史民俗資料館だより

● ミュージアムトーク関連講座「チャレンジ!古文書講座入門編(第3期)」

日時 6/6・20、7/4(全3回・いずれも土曜日)10:00~12:00

場所 6/6・20 町民会館 小会議室
7/4 歴史民俗資料館 体験学習室

講師 大沢賢治 氏

内容 「秩父巡拝図絵」を読む

定員 15名(なるべく毎回参加できる方)

持ち物 筆記用具、くずし字辞典(お持ちの方)

申込 6/5(金)まで 資料館窓口または電話による事前申込



月曜・年末年始休館 図書館 ☎22-2267

図書館だより



推薦図書

『しょくどろ』

はらぺこめがね(作) ● 偕成社

はらぺこめがねが大衆食堂を舞台に描く、ユーモラスな食べもの絵本!

「たまらん、はらへったあ。」おもしろく、よだれがでそうなおいそうなメニューがたくさん登場します。



★特設コーナー

「ムシ(虫)の日」特集

6/4の「虫の日」は、「昆虫が棲める街づくり」をテーマにした記念日です。

虫の生態を教えてくれる図鑑や、虫が大活躍する絵本など、家族で楽しめるムシの本を特集します。

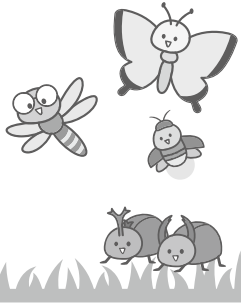

★6月のナイトライブラリー

6/3・10・17・24(20:00まで開館)

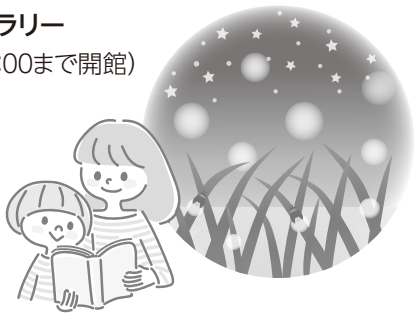

短歌

◆新井 信子選

ミサイルの恐怖に暮らす人人の遠き日本より平和を願う
 遠方の友より届く手作りみそ「これ生きてます」メモ書き嬉し
 川岸のけや木の芽吹き早まりて桜吹雪に興を添えたり
 暖かきおぼろ月夜にさそわれてそぞろ行く道木木も生めく
 人間の感度に優るか雑草は春の気配に数多芽を出す
 仰ぎ見る花は若葉に山吹に髪撫ぜられし散策の道
 同級生五人揃って花を見て美の山に泊まり夜また楽し
 青青と大地に広がる麦の海五月の風にゆれつつ伸びる
 雨上がり見上げる武甲は山開き雲間に艶やか青を覗かせ
 向こう山は年に一度の花火がひらく咲く山桜は祭りの如し

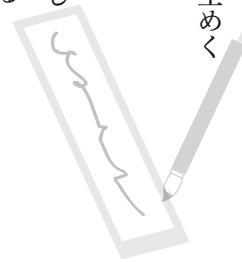

八木原千恵
 大埜 和男
 齊藤トシ子
 島田 あき
 中川美也子
 町田 イヨ
 町田 由江
 降谷久美子
 茶津木ひとみ
 新井 信子

第86回

みんなで

一緒に手話を学ぼう

協力:ちちぶ広域
 聴覚障害者協会

【インスタ映えをねらいます】

インスタ



右手の親指・人差し指・小指を立て、「イ(小指)」を残して親指と人差し指で写真を撮るしぐさをします。

映える(カッコいい)



前に向けて曲げた右手5指を顔に向けます。

ねらう



左手の拳を顔前に置き、右手人差し指の指先を当てます。



動画で手話を確認できます。



福祉介護課(1階3番窓口) ☎25-0116

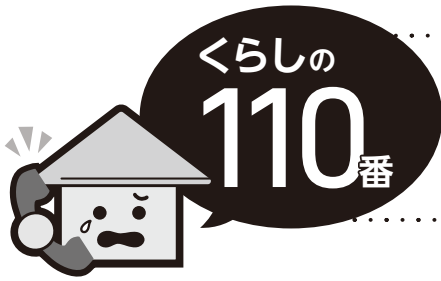

電気の契約トラブルに注意

電気代が安くなる、集合住宅全体の契約見直しなどと勧誘されることも

秩父市消費生活センター ☎25-5200

事例1

突然自宅に来た業者から「電気代が安くなるので契約を変えた方が良い」と勧誘され契約した。その後、ウォーターサーバーや健康相談、生活サポートなどの契約を何時間もしつこく勧誘され、根負けして契約してしまった。

事例2

学生一人暮らしの賃貸の自室に業者が来て「マンション全体で電気契約を見直している」と言うのでドアを開けた。検針票を求められたので代わりに契約中の電気会社のアプリで契約者情報の画面を見せると、業者は氏名、住所、供給地点番号などをメモした。結局、マンション全体には関係のない話だと知り、契約は断ったが個人情報を知られてしまい心配だ。



消費者へのアドバイス

- 1 契約の意思がない場合ははっきりと断りましょう。集合住宅全体に関わるかのように言われた場合は管理人や管理会社に確認しましょう。
- 2 その場ですぐに契約せず事業者名や契約内容をしっかり確認した上で判断しましょう。
- 3 検針票(契約内容が確認できるアプリ画面など)を安易に見せないようにしましょう。電気の契約は検針票に記載されている情報をもとに行われているため、勝手に契約の切り替え手続きをされてしまう恐れもあります。
- 4 訪問販売や電話勧誘での契約はクーリング・オフできる可能性があります。

困った時には、お近くの消費生活センター等にご相談ください。
消費生活センターへのお電話は、消費者ホットライン「188」へおかけください。

ようこそ!

なんでも相談室へ



←いつでも相談できる入力フォームの二次元コードです。
日中仕事や用事で役場へ来られない方は、ぜひご利用ください。

今月の
「気になる言葉」
ヘイトスピーチ

「ヘイトスピーチ」とは、特定の国の出身者であること、またはその子孫であることのみを理由に、日本社会から追い出そうとしたり、危害を加えようとするなどの一方的な内容の言動をいいます。

ヘイトスピーチは、人々に不安感や嫌悪感を与えるだけでなく、人としての尊厳を傷つけたり、差別意識を生じさせることになりかねません。

多様性が尊重され、不当な差別や偏見のない成熟した共生社会の実現を目指す上で、こうした言動は許されるものではありません。

民族や国籍等の違いを認め、互いの人権を尊重し合う社会を共に築きましょう。

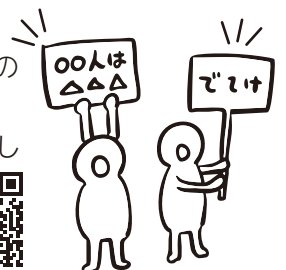

心のサブリ
オンライン
カウンセリング

なんでも相談室では、町内在住・在勤の方が無料で受けられるオンラインカウンセリングを開設しています。最近ちょっと元気がない、近くの人に相談できないなど、どんなことでもプロのコウンセラー(公認心理師・臨床心理士)が丁寧に話を聞いてくれます。気になる方は、ぜひ町民課へおたずねください。

～なんでも相談室では 皆さんの心がスッと軽くなるお手伝いをします～

※スムーズにご相談いただくために、事前にご予約ください。

なんでも相談室(町民課内・1階1番窓口) ☎25-0115(平日8:30~17:15)

● 知って楽しむ! 午歳総開帳まるわかりフェスタ!! ●

秩父礼所のお坊さんが、午歳総開帳の歴史や意義、巡礼の魅力についてわかりやすく紹介します。これから巡礼を始めたい方、すでに礼所巡りを楽しんでいる方、礼所をもっと身近に感じたい方も、お気軽にご参加ください。

日時 7/18(土) 10:00~12:30予定(9:30~受付)

場所 秩父宮記念市民会館 大ホール

参加費 無料(要申込)

問 秩父礼所誘客促進協議会 ☎25-1170



募集

● 「さいたまけん★こどものこえ」メンバー大募集 ●

子どもの皆さんのこえを聴き、県の施策に反映させるため、「さいたまけん★こどものこえ」メンバーを募集します。

募集期間 6/1(月)~7/31(金)

内容 県政等に関するWEBアンケートへの回答

対象 小学生・中学生・高校生相当年齢、未就学児の保護者・養育者の方 ※小中高生の保護者・養育者も応募できます。

特典 回答回数に応じアマゾンギフトカード最大1,000円分(小学生は図書カード)

申込 県ホームページの募集案内を確認の上、直接申込みください。

問 県子ども政策課政策推進担当
☎048-830-3269



● 令和8年度第2回埼玉県警察官(巡査)採用試験案内 ●

● 第一次試験

試験日 9/6(日)

合格発表 9/24(木) ※社会人経験者I・II類区分は10/2(金)

● 第二次試験(人物試験・体力検査)

試験日 10/17(土)~11/7(土)のいずれか1日を指定
※社会人経験者I・II類区分は、10/17(土)または10/18(日)のいずれか1日を指定

合格発表 12/21(月)

受付期間 7/6(月)~8/14(金)

その他 ・基礎能力検査(SPI)を導入(教養試験との選択制)
・社会人経験者区分を新設
※詳しくは、秩父警察署までご連絡ください。

申込方法 インターネットによる申込み

問・申込 秩父警察署 ☎24-0110

● 自衛官等募集 ●

● 航空学生(海・空パイロット養成)

受付期間 7/1(水)~8/28(金)

試験期日 9/19・26 いずれも土曜日(2次・3次試験有り)

応募資格 18歳以上24歳未満の男女

● 2等陸・海・空士(任期制自衛官)

受付締切 年間を通じて受付中

応募資格 18歳以上33歳未満の者 ※令和9年4月1日までに18歳になる17歳含む ※32歳の者は、一部制限あり
※詳細はお問合せください。

問 自衛隊秩父地域事務所 秩父郡市担当広報官:満木
業務用携帯 ☎080-3431-0635

イベント

● 秩父礼所 午歳総開帳 スタンプラリー ●

デジタルスタンプラリー開催中!スタンプ1個で地域約100店舗で使えるクーポン進呈、さらに数に応じた特典もご用意!

開催期間 11/30(月)まで

参加方法 二次元コードから

問 秩父礼所誘客促進協議会 ☎25-1170



● 認定子ども園 秩父ほうしょう幼稚園の催し ●

● 『おひさまくらぶ』のお知らせです。

おひさまくらぶとは保護者支援、子育て支援を目的とした未就園児(1歳児~)対象の交流の場です。毎週火・木曜日10:00~13:00(園庭開放は14:00まで)に実施しています。今年度も5月から始めます!詳しくは園ホームページでご確認ください。



● お砂遊びを楽しもう!

日時 6/2(火) 10:30~

場所 おひさまくらぶの部屋・園庭

※汚れても良い服装でお越しください。

● 自由遊び&おひさまランチ会

日時 6/9(火) 10:30~ ※ランチ会は11:20~

場所 おひさまくらぶの部屋 ※予約制

● 4・5・6月生まれのお誕生会

日時 6/16(火) 10:30~

場所 おひさまくらぶの部屋 ※予約制

● 水遊びを楽しもう!

日時 6/23・30(火) 10:30~

場所 おひさまくらぶの部屋・園庭

問 認定子ども園 秩父ほうしょう幼稚園 ☎22-4343

● ベイビーブーコンサート2026 ●

日時 6/21(日) 13:30開場 14:00開演 16:00終演予定

場所 横瀬町市民会館

参加費 1人3,500円(高校生以下2,000円)

主催 秩父音楽鑑賞会

共催 パンカリータスフォルクローレMUSICA

問 秩父音楽鑑賞会 飯塚 ☎090-3317-2670
パンカリータスフォルクローレ MUSICA 加藤
☎090-2446-0571

● 彩の国ふれあいの森の催し ●

● 間伐体験と木製風鈴作り

日時 7/19(日) 10:00~15:00

内容 間伐(伐採)を体験し、間伐した松の枝を使い木製風鈴を製作します。

参加費 1,000円/人

対象 小学生以上(小学生は保護者同伴)

定員 10人(申込順)

申込期限 7/5(日)

森林科学館のホームページ「イベント申込みフォーム」よりお申込みください。

問 彩の国ふれあいの森 埼玉県森林科学館
☎56-0026



里親入門講座を開催します

里親とは、さまざまな事情により自分の家庭で生活できない子どもをご家庭に迎え入れて育てていただく制度です。里親制度に関する入門講座を開催します。この機会に里親について考えてみませんか。皆さまの参加をお待ちしています。

- 日時**
- 熊谷児童相談所 7/7(火) 10:00~12:00
 - 本庄商工会議所 9/27(日) 13:00~15:00
 - 羽生市民プラザ R9.1/16(土) 13:00~15:00
 - 岡部生涯学習センター・岡部公民館 R9.3/13(土) 13:00~15:00

内容 里親制度について、里親の体験談

参加費 無料

対象 県内在住の方

問・申込 愛泉里親支援センター

☎0480-63-3108

または申込フォームから



2026年度 第2次求人企業合同説明会

県内企業多数参加予定です。採用担当者と直接話してみよう。

日時 6/25(木) 13:00~16:00

場所 大宮ソニックシティビル4F市民ホール

対象 ①大学・短大・専門学校生

②3年以内の既卒者

その他 予約不要・入退室自由

問 (一社) 埼玉県雇用対策協議会

☎048-647-4185



そのワイヤレス機器、電波トラブル起こしてるかも!?

6/1(月)~10(水)は、「電波利用環境保護周知啓発強化期間」です。電波のルールはみんな守りましょう。

問 総務省関東総合通信局

・不法無線局による混信・妨害

☎03-6238-1939

・テレビ・ラジオの受信障害

☎03-6238-1945

熊谷高等技術専門学校 秩父分校
スキルアップ講習の受講生募集

講習名 ①秩父05 第一種電気工事士試験講習(受電設備編と継電器操作)

②秩父06 介護支援専門員試験準備講習(保健医療・福祉サービス編)

③秩父07 Jw_cad(建築系)基礎

日時 ①8/1・8 ②8/8・15・22 ③8/29・9/5

いずれも土曜日 ①②③9:00~16:00

受講料 ①3,200円、②3,000円、③2,000円 クレジットカード、ペイジー、コード決済でお支払いください。

テキスト代 ①3,300円、②3,520円、③3,630円

申込 7/1(水)~10(金)

ホームページからお申込みください。

問 熊谷高等技術専門学校 秩父分校

☎22-1948



お知らせ

令和8年度埼玉県介護支援専門員実務研修
受講試験のお知らせ

日時 10/11(日) 10:00~

場所 埼玉県内の大学等(予定) ※試験会場は、受験票に記載されます。

試験案内 ・配付期限 6/30(火) ※閉庁日を除く

・配付場所

福祉介護課(1階3番窓口)

社会福祉協議会(総合福祉センター内)

受験資格 ・国家資格等を取得後、登録してからの業務が5年かつ900日以上ある方

・施設等において法により必置とされる相談援助業務に従事した期間が5年かつ900日以上ある方

※詳しくは「試験案内」をご覧ください。

受験費用 13,400円(受験手数料12,000円+試験問題作成手数料1,400円)

申込方法 簡易書留による郵送(持込不可)

申込期限 6/30(火)(当日消印有効)

問 埼玉県社会福祉協議会 研修開発部ケアマネジャー

業務課 ☎048-824-3111 FAX048-822-1449

9:00~17:00(土・日・祝日を除く)

6月20日から7月19日までは「ダメ。ゼッタイ。」
普及運動実施期間です

麻・覚醒剤・麻薬・危険ドラッグなどの薬物乱用が深刻な社会問題となっています。

これらの薬物を乱用すると、自分の意志では止めることが難しくなってしまう、自分の体や心をむしばむだけでなく、家族や周りの人々にも大きな影響を与えます。

薬物乱用防止の輪を広げるためには、県民の皆さんの薬物乱用防止に対する正しい理解が必要です。

県では、「彩の国さいたま『ダメ。ゼッタイ。』普及運動」として薬物乱用防止を呼び掛ける街頭キャンペーンおよび薬物乱用防止を目的とする国連支援募金活動を実施します。

薬物乱用の正しい知識を身につけ、薬物乱用から自分自身を守りましょう。また、薬物でお困りの方は、ご相談ください。

問 県秩父保健所 ☎22-3824



温武
泉甲

大人 700円税込
平日

毎週 金曜日

ハッピーアワー

16:00~18:00 アルコールが半額

毎週 水・土・日

泥パック 無料

皮脂を取り肌をなめらかに

公式web

〒368-0072 埼玉県秩父郡横瀬町横瀬4628-3

0494-25-5151 秩父温泉

10:00~21:00 (最終受付20:30)

広告

※広報よこぜの有料広告掲載に関して

まち経営課(2階8番窓口) ☎25-0112

無料相談

身体・知的障がい児(者)について

秩父障がい者総合支援センター「フレンドリー」
身体障がい(カナの会) ☎26-7102 FAX62-5613
知的障がい(清心会) ☎21-7171 FAX24-9963
日時 月～金曜日9:00～17:00

精神障がい者について

生活支援センター「アクセス」 ☎24-1025 FAX24-1026
日時 月～金曜日9:00～17:00

障がい者の就労等について

秩父障がい者就労支援センター「キャップ」
☎21-7171 FAX24-9963
日時 月～金曜日9:00～17:00

消費生活・多重債務相談について

秩父市消費生活センター(秩父市役所 本庁舎2階)
☎25-5200
日時 月～金曜日9:00～16:00(昼休みを除く)

社協定例相談

社会福祉協議会 ☎22-7380
心配ごと相談

日時 6/23(火)13:00～15:00
場所 総合福祉センター

結婚相談 ※1週間前までに要電話予約

日時 7/15(水)18:00～19:00
場所 町民会館

埼玉県定例相談

就職相談 専用受付ダイヤル ☎049-265-5844
日時 第1・第3水曜10:00～16:00

秩父保健所

秩父保健所 ☎22-3824
ひきこもり専門相談 ※要電話予約
日時 7/7(火)13:30～15:00

町定例相談

総務課(2階7番窓口) ☎25-0111
行政相談

日時 6/9(火)13:00～15:00
場所 役場2階 201会議室
内容 福祉・道路・医療・保健・年金など行政に関する不満や要望、疑問など

法律相談 ※要電話予約

日時 6/18(木)13:00～16:00
場所 役場3階 第1委員会室
内容 不動産(賃貸借・販売)、家庭内の問題(夫婦・親子)、消費問題、交通事故、民事介入暴力などに関する法律相談
その他 相談は1人30分です。

2026年6月 秩父郡市急患当番医療機関表

休日救急対応(まずは休日診療所または在宅当番医療機関を受診してください)

秩父郡市医師会休日診療所 (診療時間9:00～17:00 受付終了16:30)		在宅当番医療機関 (診療時間9:00～18:00)		救急告示医療機関* (診療時間8:30～翌日8:30)	
7日	休日診療所(内・小) 熊木町 ☎23-8561 *時間が変更になる場合があります。 *必ず電話で確認の上受診してください。	荒船医院(内)	横瀬町 ☎24-0160	秩父市立病院	桜木町 ☎23-0611
14日		小鹿野中央病院(内)	小鹿野町 ☎75-2332		
21日		南須原医院(内・外)	長瀬町 ☎66-2038		
28日		小鹿野中央病院(内)	小鹿野町 ☎75-2332		

*重症救急患者優先のため、軽症と思われる場合にはお待ちいただくことがあります。(18:00以降は必ず電話で確認の上受診してください)

平日夜間急患対応 18:00以降は必ず電話で確認の上受診してください			平日夜間小児初期急患対応 (診療時間19:30～22:00) ※祝日は行いません			救急電話相談		
月	皆野病院	皆野町 ☎62-6300	あらいクリニック	本町 ☎25-2711	24時間365日で実施しています。大人や子どもの相談に対応するとともに医療機関の案内をします。急な病気やけがに関して、看護師の相談員が医療機関を受診すべきかどうかなどアドバイスしますので、判断に迷ったときはお気軽にお電話ください。 NTTプッシュ回線・ひかり電話・携帯電話 #7119 ダイヤル回線・IP電話・PHS ☎048-824-4199			
火	秩父市立病院	桜木町 ☎23-0611	秩父市立病院	桜木町 ☎23-0611				
水	皆野病院	皆野町 ☎62-6300	皆野病院	皆野町 ☎62-6300				
木	秩父市立病院	桜木町 ☎23-0611	秩父市立病院	桜木町 ☎23-0611				
土	皆野病院	皆野町 ☎62-6300	必ず電話で確認の上受診してください					

※受診の際、お薬手帳をお持ちの方はご持参ください。
※平日、休日の救急医療体制については秩父郡市医師会のホームページでもご確認いただけます。
※受診する場合は必ず電話で確認の上受診してください。
—熱があるときの受診のしかた—
・発熱などの風邪症状があるときは、受診の前に必ず電話をしてください。
・かかりつけ医がある方は、かかりつけ医に電話して相談してください。
・かかりつけ医がない方は、お近くの医療機関に電話して指示を仰いでください。



医師会ホームページ

6月の
在宅歯科休日歯科診療当番医は
ありません。

ちちぶ地域専用 夜間オンライン診療

自宅からスマートフォンを使って、医師とテレビ電話で診療を受けることができます。

大人だけでなく、子どもの症状にも対応していますので、夜間の急な体調不良の際にご利用ください。

二次元コードを読み取り、専用の申込ページから申し込むことができます。

受付時間 毎日19:00～翌日8:00

診療科目 内科・小児科 対象年齢 全年齢

症状例 発熱、咳、のどの痛み、吐き気、頭痛など

※すべての症状に対応できるわけではありません。
※診療は有料です。また、こども医療費助成の対象です。



申込みはこちらから→

ごみカレンダー

6月	根古屋・芦ヶ久保	川西・中郷・宇根	川東・刈米
不燃ごみ	25㊦	24㊦	26㊦
カンビン	11㊦・24㊦	12㊦・25㊦	11㊦・24㊦
ペットボトル	10㊦・23㊦	9㊦・22㊦	10㊦・23㊦
紙・布類	5㊦・19㊦	5㊦・19㊦	4㊦・18㊦
可燃ごみ	毎週水曜日・土曜日		

交通事故情報()前年比

(2026年1月1日～4月30日)
人身事故件数 4件(+2)
死者数 0人(±0)
負傷者数 4件(+1)
物件事故件数 72件(+16)

事件発生情報

埼玉県警察ホームページをご確認ください。



事故死ゼロ 1447日

注意 振り込め詐欺にご注意ください。

今月の納税

▶町県民税 第1期
納期限:6/30㊦

※口座振替をご利用の方は、残高をご確認ください。



百歳のお祝い

引間トラ子さん(大正15年4月7日生)が100歳の誕生日を迎え、富田町長から寿詞と記念品が贈呈されました。

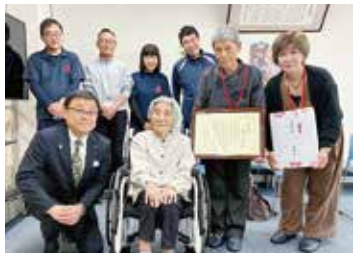

幾多の苦難を乗り越えて、長年にわたり社会に貢献されてきたことに感謝します。ご長寿おめでとございます。いつまでもお元気でお過ごしください。

斉藤利行氏 瑞宝単光章受章

4/29(水・祝)、元東京消防庁消防司令の斉藤氏が、瑞宝単光章を受章されました。



斉藤氏は、昭和52年4月に東京消防庁に入庁以来、42年間の長きにわたり、火災・救急・救助等さまざまな災害現場活動に従事し、地域の安全確保のために大きく貢献され、その功績により今回の受章となりました。

寺坂棚田ホタルかがり火まつり



苅米地区の寺坂棚田において、水田に映る約600個の灯を鑑賞しながら、楽器的演奏などを予定しています。幻想的な空間をお楽しみください。

どなたでも自由にご覧いただけます。駐車場の台数に限りがありますので、徒歩や公共交通機関をご利用ください。

また、田んぼでのイベントのため、長袖、長ズボン、長靴、ライト等の持参をおすすめします。

日時 7/4(土) 18:00頃から点灯
問 振興課(1階5番窓口) ☎25-0114

小学生スポーツ教室(かけっこ編)

5/9(土)・16(土)の2日間、小学生スポーツ教室(かけっこ編)を開催し、延べ41名の児童が参加しました。

スポーツ推進委員が講師を務め、みんな元気に走り方の基本的な動きやスタートの練習に励むことができました。

1日目の最初と2日目の最後に行われた計測では、記録が伸びている子どもも多く、走るフォームも格段に良くなっていました。



タオルをいただきました!

4/20(月)、横瀬町老人クラブ連合会の方々から、タオル150本が横瀬小学校と横瀬中学校に寄贈されました。タオルの寄贈は毎年続いていて、各学校では、毎日の清掃などに活用しています。大変ありがとうございました。



武甲岳人会の皆さまによる登山道整備

4/29(水・祝)、武甲岳人会の皆さまに武甲山登山道の階段の補修や整備をしていただきました。武甲岳人会は長きにわたり、倒木を利用した階段整備など、歩きやすく安心して楽しめる登山道の整備を行っています。

●登山される皆さまへのお願い

武甲山山頂トイレは雨水を用いた水洗トイレです。登山される皆さまも、登山を楽しみながらご自分の体力に合わせて、ペットボトルを用いた不動滝からの水のくみ上げにご協力をお願いします。



●「広報よこぜ」では、毎月その月に誕生日を迎える「満1歳」の赤ちゃんを紹介しています。掲載を希望される方は、誕生前月の1日までに、まち経営課へ写真を添えて申請してください。Eメールでも受付けています。

町まち経営課(2階8番窓口) ☎25-0112 E-mail:machikei@town.yokoze.saitama.jp

〒368-0072 秩父郡横瀬町大字横瀬4545番地
役場開庁時間[平日8:30-17:15] ☎25-0111(代)
窓口延長日=[町民課・税務会計課]毎週火・木曜日18:30まで(祝日・年末年始除く)

町の人口と世帯数 2026年5月1日現在(カッコ内は前月比)

	世帯数	男	女	計
横瀬	3,152(±0)	3,488(-10)	3,553(-14)	7,041(-24)
芦ヶ久保	173(-1)	193(±0)	183(-1)	376(-1)
計	3,325(-1)	3,681(-10)	3,736(-15)	7,417(-25)



HP

LINE

facebook

*本文にユニバーサルデザインフォントを使用しています。

