

INDEX

教育長就任あいさつ	2
人事異動	4
集落支援員を紹介します!	12

4/7(日)
宇根の春まつりが開催されました!

COLORFUL TOWN YOKOZE



写真提供者:高澤洋次さん(宇根在住)

教育長就任 あいさつ

教育長 山中正広



新緑の候、町民の皆さまにおかれましては、ますますご清祥のことと存じます。

このたび、議会の同意をいただき、令和6年4月1日付で教育長を拝命いたしました。その職責の重さに、身の引き締まる思いがいたします。

横瀬町の未来を担う子どもたちのため、さらなる教育行政の向上に全力で努力をさせていただきますので、町民の皆さまにより一層のご理解とご協力を賜りますようお願い申し上げます。

平沼消防団長が消防庁長官表彰を受章されました

3/4(月)、横瀬町消防団団長の平沼智次氏が消防庁長官表彰(功労章)を受章されました。

平沼団長は昭和58年4月に横瀬村消防団(当時)に入団以来、41年の長きにわたり町の消防・防災活動に多大なる貢献をされてきました。平成29年度からは消防団長に就任し、豊富な知識と経験をもって横瀬町消防団の発展のため日々尽力されています。これらの功績が認められ、今回の受章となりました。



住民基本台帳の閲覧状況の公表

住民基本台帳法、住民基本台帳の一部の写しの閲覧及び住民票の写し等の交付に関する省令に基づき、令和5年度の住民基本台帳の閲覧状況について、下記のとおり公表します。

閲覧者氏名	利用目的	閲覧年月日	閲覧した住民の範囲
株式会社 タイム・エージェント	令和5年度県民満足度調査の実施	令和5年6月1日	大字芦ヶ久保在住満18歳以上の男女個人 計30件

町民課(1階1番窓口) ☎25-0115

令和6年度所得・課税(非課税)証明書の交付開始日のお知らせ

1. 住民税の全額が給与から差し引かれている方(給与特別徴収)…5/13(月)以降
2. 給与特別徴収と他の納付方法を併用されている方…6/10(月)以降
3. 上記以外の方…6/10(月)以降
 - ・個人住民税を納付書や口座振替で納めている方(普通徴収)
 - ・公的年金から差し引かれている方(年金特別徴収)
 - ・収入のなかった方など

※所得証明書は、前年中の所得を翌年度で証明します。

※同一世帯の家族以外の方が交付申請する場合は委任状が必要です。



税務会計課(1階4番窓口) ☎25-0113

第37回 ヨコゼ音楽祭

ふれあいコンサート

入場料 100円(全席自由席)

販売窓口 町民会館のみ

出演 るるる♪みゅーじっく、横瀬コーラスサークル、よこぜシニアグリーンクラブ、オカリナマザー・グース

7/27^土

名曲コンサート

入場料 2,000円(全席指定)

未就学児は入場できません。

販売窓口 町民会館、教育委員会、矢尾百貨店、秩父楽器サービス、小石川書店 ※先着順での販売となります。

出演 吉田兄弟

7/28^日

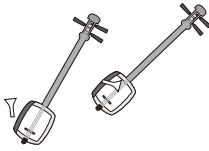

ボランティア募集



●チケット販売日

先行販売 5/18(土)～ 対象:横瀬町民

販売窓口 町民会館のみ

一般販売 5/25(土)～

販売窓口 町民会館、教育委員会、矢尾百貨店、秩父楽器サービス、小石川書店

当日お手伝いいただけるボランティアの方を募集します。内容は、ステージの準備や来場者の誘導などです。町民以外の方の参加も歓迎しますので、お問い合わせの上お申込みください。

ヨコゼ音楽祭実行委員会事務局(町民会館内) ☎22-2267



絵本に触れてみませんか



絵本は、イラストと優しい文章で書かれた本です。絵本は、子ども向けの本と思われる方も多いと思いますが、でも、大人になって読んでみると、子どものときには気づかなかった作者の意図が分かったり、文章によりそったイラストを味わったり、楽しみ方がきっと変わります。また、子どもと一緒に楽しむことで、子どもの情操教育にもなります。ぜひこの機会に、絵本に触れてみてください。

●役場1階フロアに絵本コーナー新設

フロア改修に伴い、新たに絵本コーナーを設けました。町民の方から寄贈を受け、「私のワンピース」などの名作絵本が185冊そろいました。寄贈いただいた皆さまにお礼申し上げます。リニューアルした役場に足を運んでみてください。



役場図書コーナー

●図書館の絵本・特設コーナー

町立図書館には、約7300冊の絵本を所蔵しています。新刊書の紹介や毎月テーマに沿った絵本を紹介する特設コーナーもあります。今月は、「おもちゃの本」を集めてみました。皆さまのご来館をお待ちしています。

●こどもの読書週間(4/23～5/12)

「子どもたちにもっと本を、子どもたちにもっと本を読む場所を」という願いから制定されました。この機会に、お子さま、お孫さまに絵本の読み聞かせをしてはいかでしょうか。



図書館絵本コーナー

人事異動 (敬称略)

役場職員

[4月1日付異動] ()は前職

■ 総務課

課長 逸見和秀(教育委員会)
主査 磯田和也(健康子育て課)
主事 大場 遼(町民課)
主事 宮下喬輔(福祉介護課)

■ まち経営課

主幹兼連携推進室長 田端将仲
主査 坂本恵美(振興課付・秩父広域市町村圏組合派遣)
主任 小俣裕哉(総務課)
主事 大岡祐美(税務会計課)
主事 小池理絵(新採用)

■ 税務会計課

担当課長兼会計管理者 島田伸子(副課長)
主事 柿沼直樹(振興課)
主事 新井天晴(新採用)

■ 町民課

主事 宮前 稜(新採用)

■ 福祉介護課

担当課長 加藤美智子(副課長)
主事 小室敬祐(新採用)

■ 健康子育て課

主幹 小泉 博(教育委員会)
主任 町田修一(まち経営課)

■ 保育所

保育士 町田梨衣奈(新採用)

■ 振興課

副課長 浅見 聡(総務課)
振興課付主任・秩父広域市町村圏組合派遣
加藤昌法(建設課)
振興課付主任・一般社団法人秩父地域おもてなし観光公社派遣
浅見成彦(税務会計課)
振興課付主事・秩父広域市町村圏組合派遣 渡部希生
主事 赤岩亮輔(新採用)

■ 建設課

担当課長兼水質管理センター所長 久古 武(副課長)
主査 関口昌利(健康子育て課)
主査 浅見昌彦(まち経営課)

■ 教育委員会

副課長兼町民会館長・公民館長・図書館長・歴史民俗資料館長
小俣敏孝(振興課)
主幹 逸見雅彦(振興課付・秩父広域市町村圏組合派遣)
指導主事兼主幹 陽遊真史(北部教育事務所)
副主幹 山中信博(振興課付・一般社団法人秩父地域
おもてなし観光公社派遣)
主事 坂本直也(まち経営課)

[3月31日付退職]

課長 小泉照雄(総務課)
副課長 大久保隆司(税務会計課)
指導主事兼主幹 野口知大(教育委員会)

教職員

[4月1日付転入] ()内は前任校等

■ 横瀬小学校

教諭 岩崎 誠(長瀬町立長瀬第一小学校)
教諭 倉澤由美(寄居町立鉢形小学校)
教諭 島崎真城(新採用)
事務主事 犬木智也(秩父市立吉田中学校)

■ 横瀬中学校

教頭 野村周一(小鹿野町立小鹿野中学校)
教諭 引間祥吾(新採用)
教諭 伊藤 潤(新採用)
再任用教諭 彦久保直樹(横瀬町立横瀬中学校)

[3月退職・4月1日付転出] ()は転出校等

■ 横瀬小学校

教諭 大濱 梓(秩父市立秩父第一小学校)
事務主査 新井久美子(秩父市立秩父第一中学校)
教諭 高島利夫(普通退職)
教諭 山岸桃子(普通退職)

■ 横瀬中学校

教頭 磯田 剛(秩父市立荒川中学校)
再任用教諭 彦久保直樹(再任用任期満了)

消防団

■ 横瀬町消防団異動

第二分団長 小室寿徳



■ 秩父消防署東分署異動

東分署長 守屋和佳



教育委員会定例会の開催のお知らせ

日時 5/28(火) 14:00

場所 役場3階 301会議室

※傍聴を希望される方は、5/27(月)までに電話で教育委員会へお申し出ください。

教育委員会(2階6番窓口) ☎25-0118

5/12は「民生委員・児童委員の日」です



民生委員・児童委員ってどんな人？

- 厚生労働大臣によって委嘱された無報酬のボランティア
- 地域住民の身近な相談相手、専門機関へのつなぎ役
- 法律上の守秘義務を有し、安心して相談できる相手
- 子どもや子育てを専門とした主任児童委員がいる

これらの役割を持つ民生委員・児童委員は、住民の立場に立って生活上の相談に応じます。また、住民と行政の「つなぎ役」にもなっています。誰も孤立しない地域をつくるため、困りごとがあるときは、担当地区の民生委員・児童委員にご相談ください。

町民課(1階1番窓口) ☎25-0115

横瀬町子ども・子育て審議会公募委員の募集について

町では、子ども・子育て支援に関する施策の推進にあたり、町民の皆さんのご意見を反映させるため、横瀬町子ども・子育て審議会の一般公募委員を募集します。

- 募集人員** 1名
- 応募資格** (1) 町内在住の20歳以上の方
(2) 18歳以下の子どもの保護者
(3) 子ども・子育て支援施策の推進に理解や関心があり、平日に開催される会議に出席できる方
- 任期** 委嘱日から2年
- 報酬** 町規定の報酬を支給します。
- 会議** 年2～4回程度の開催を予定しています。
- 応募方法** 所定の応募用紙に必要事項を記載し、健康子育て課へお申込みください。
応募用紙は健康子育て課窓口で配布するほか、町ホームページからダウンロードできます。
- 申込期限** 5/24(金)必着
- 選考方法** 応募書類をもとに、書類選考します。
- 結果通知** 選考結果については、5/30(木)までに本人あてに通知します。

健康子育て課(1階2番窓口) ☎25-0110

下水道に接続するときには、町から助成があります

交付対象

設置義務者	改造工事の区分	助成金額	
生活保護法による生活扶助受給者の方	くみ取り便所または既設浄化槽からの改造工事	改造工事費と50万円のいずれか少ない金額	
上記以外の方	くみ取り便所からの改造工事	供用開始後1年以内	50,000円
		供用開始後2年以内	30,000円
		供用開始後3年以内	20,000円
	既設浄化槽からの改造工事	供用開始後1年以内	50,000円
大型合併浄化槽(51人槽以上)からの改造工事	供用開始後1年以内	改造工事費と50万円のいずれか少ない金額	

※ 供用開始…下水道供用開始区域となり、下水道に接続できるようになること

例 令和6年4月1日から供用開始した場合、浄化槽からの接続工事を行う際の助成金の対象期限は、令和7年3月31日となり、期限までに工事完了検査に合格する必要があります。



下水道に接続するためには、町の排水設備指定工事店による排水設備工事が必要になります。接続を希望する際には、指定工事店へご相談ください。

美しい自然と快適な生活環境を守るためにも、早期に下水道への接続をお願いします。

詳細は、町ホームページをご覧ください。建設課までお問合せください。

建設課(2階9番窓口) ☎25-0117

町が合併処理浄化槽を設置・維持管理します!

町では、合併処理浄化槽の設置からその後の維持管理を行う「横瀬町浄化槽設置管理事業」を実施しています。

事業内容

- 対象地域は浄化槽処理促進区域(下水道全体計画区域を除く町内全域)です。
- 利用するには月額使用料をお支払いいただく必要があります。

例 5人槽の浄化槽に係る1年間(12ヵ月)の使用料

新設・転換 42,240円
 帰属 31,680円

月額浄化槽使用料【定額使用料】(税込)

人槽	新設・転換	帰属
5人槽	3,520円	2,640円
7人槽	4,400円	3,190円
10人槽	5,280円	3,960円

- 主に単独処理浄化槽やくみ取り便槽からの転換に対して補助金が交付されます。

補助対象	補助金額(上限)	交付条件・対象経費
配管費	300,000円	転換に伴い新たに整備する配管に係る費用
処分費	100,000円	転換に伴い単独処理浄化槽またはくみ取り便槽を処分する費用
困難工事費	200,000円	転換に伴う費用のうち、県から対象経費として承認された費用
放流ポンプ整備費	60,000円	放流ポンプを設置する場合、その整備費の1/2
生活排水路整備費	150,000円	浄化槽から20mを超える排水路を整備する場合、20mを超える部分の整備費の1/2 2戸以上の者が共同で排水路を整備する場合、処理水を合流させますから下流部分の整備費の1/2

※放流ポンプ・生活排水路整備費の補助金は、新設による設置でも補助対象となります。

- 設置・管理区分は以下のとおりです。

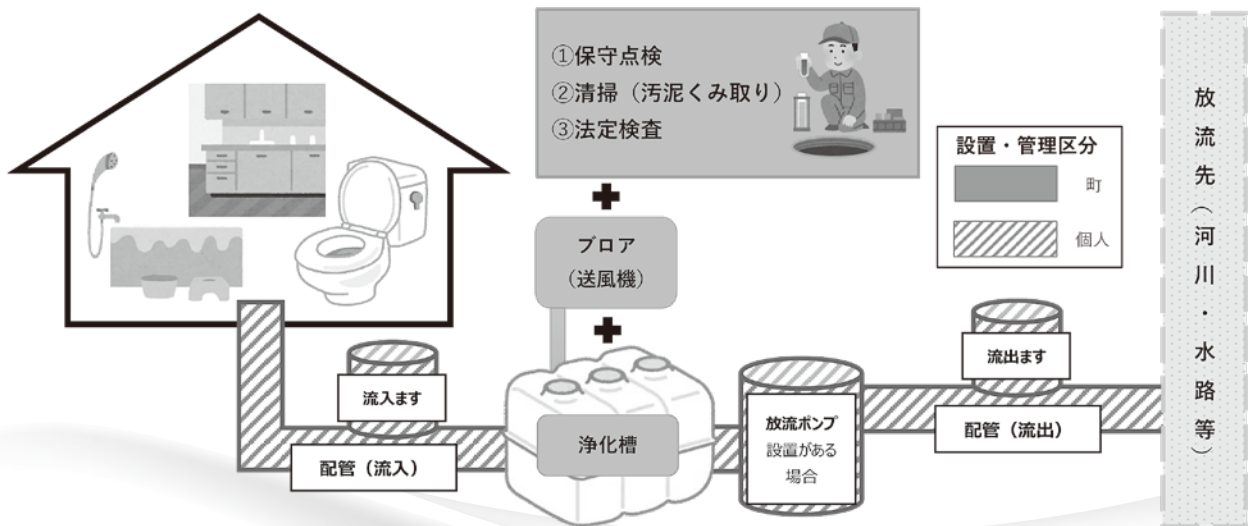

町は浄化槽およびフロアの設置・維持管理を行います。

個人は配管やます、放流ポンプ(放流先へ処理水を汲み上げる場合)の設置・維持管理を行います。

- 既設の合併処理浄化槽を町へ寄付をする帰属制度があります。(いくつかの条件有り)

合併処理浄化槽の普及は横瀬川の水質を守ることにつながるため、ぜひこの機会に、制度の活用をご検討ください。詳しくは、町ホームページをご覧ください。建設課までお問合せください。

建設課(2階9番窓口) ☎25-0117

森林資源を活かし、秩父地域を元気にする活動に補助金を交付!

秩父市、横瀬町、皆野町、長瀬町、小鹿野町の1市4町と、国、県、林業関係者で組織する「秩父地域森林林業活性化協議会」では、秩父産木材の利用促進や普及啓発、人材育成・雇用に関する事業、さらには森林・林業に関連するイベントへの支援を行います。



事業名 秩父地域森林活用等創出支援事業

対象事業 下表のとおり(令和6年4月1日から令和7年3月31日までに実施する事業)

対象者 森林組合、林業事業体、木材関係者、特定非営利活動法人、住民の組織する団体等

補助要件 ・補助金の交付が終了した後、複数年にわたり活動が継続できること
・活動内容や技術等に関する情報を広く公開すること など

応募方法 申請書を5/7(火)～6/14(金)までに、振興課に提出してください。様式は振興課にあります。(ホームページ「森の活人」からもダウンロードできます。)

審査会 応募内容について、7/10(水)に質疑応答および書類による審査を行います。

交付決定 協議会での審査結果により、予算の範囲内で決定します。(7月下旬予定)

①新たな森林産業への支援

補助の目的	秩父圏域の豊富な森林資源を活用し、特産品化を進め、新たな森林産業の育成を図る。
補助対象経費	謝金、旅費、需用費、役務費、委託料、使用料、賃借料
補助率	10/10(補助対象経費20万円以下の部分)、1/2(補助対象経費20万円を超える部分)
補助金限度額	1事業につき100万円
こんな事業に オススメ!	・秩父産材による家具、木工品等の開発をしたい! ・秩父特有の森林資源を活かした特産品の開発をしたい!

②森林・林業分野における人材育成・雇用への支援

補助の目的	新規就労者や担い手の確保、育成および従業者の技能向上を図る。
補助対象経費	賃金(新規就労者分に限る)、謝金、旅費、需用費、役務費、委託料、使用料、賃借料、研修費、教材費
補助率	10/10(補助対象経費20万円以下の部分)、2/3(補助対象経費20万円を超える部分)
補助金限度額	1事業につき100万円
こんな事業に オススメ!	・従業員に資格を取得させて人材育成につなげたい! ・就職セミナーに出展したい! ・高等学校等で未来の担い手を育てる出前講義を実施したい!

③森林・林業に関連するイベントへの支援

補助の目的	秩父圏域における森林・林業の活性化やPRを図る。
補助対象経費	謝金、旅費、需用費、役務費、委託料、使用料、賃借料
補助率	定額
補助金限度額	1事業につき10万円
こんな事業に オススメ!	・「第75回全国植樹祭 埼玉2025」の開催に向け、機運を醸成するイベントを開催したい! ・地域内外で、秩父の森や木をPRするために出展したい! ・木育イベントや林業体験などを開催して秩父の森や木のファンを増やしたい!



※継続事業と認められる場合、平成30年度から数えて3回までの限定となりますのでご注意ください。



振興課(1階5番窓口) ☎25-0114

河川水質調査結果の公表



町では、河川の水質を確認するため、河川水質調査を毎年6回実施しています。

横瀬川の水質について、埼玉県が指定している環境基準は、A類型(6等級のうち水質のよい方から2番目)です。この基準は、ヤマメやイワナが生息し、水浴びができる水質の河川をいいます。

令和5年度に実施した調査の結果は、下表のとおりで、調査地点の中では、木の間沢のpHが基準値を超えていますが、町内における横瀬川最下流地点では、すべてA類型の環境基準値内に入っています。

河川の汚濁原因のひとつに、私たちが日常生活で排出している生活排水があります。

下水道の整備や合併処理浄化槽の普及を進めていますが、ご家庭でも、食用油を下水道や浄化槽に流さない工夫をするなど、生活排水の浄化に心がけてください。

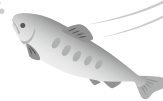

● 令和5年度 河川水質調査結果(年間平均値)

調査地点	項目	水素イオン濃度(pH)	生物化学的酸素要求量(BOD)	浮遊物質(SS)	溶存酸素量(DO)
環境基準値(A類型)		6.5以上8.5以下	2mg/ℓ以下	25mg/ℓ以下	7.5mg/ℓ以上
横瀬川(焼山沢合流点下流)		7.4	0.5未満	1.0未満	10.7
生川(柳生橋下)		8.0	0.5未満	1.0未満	10.5
六番沢(横瀬川合流点付近)		8.0	2.0	2.6	9.8
木の間沢(横瀬川合流点付近)		9.2	0.9	2.8	14.8
兔沢(兔沢橋下)		8.5	0.9	2.0	11.7
大堀川(横瀬川合流点付近)		8.0	1.3	2.5	9.7
横瀬川(横瀬川最下流地点)		8.1	0.9	1.0	10.3

水質環境基準

河川等の水質について、人の健康を保護し、生活環境を守る上で維持されることが望ましい基準として定められたもの。AAからEまでの6類型に区分され、それぞれ基準値が定められています。

水素イオン濃度(pH)

水が酸性かアルカリ性を示す指数です。pH値7が中性で、7より数値が小さいほど酸性が強くなり、7より数値が大きいほどアルカリ性が強くなります。

生物化学的酸素要求量(BOD)

水中の微生物は、酸素を取り込み、有機物を分解して気体にする事で水をきれいになります。BODはこの時に必要な酸素の量で、この数値が大きいほど水中の有機物が多く水は汚れています。

浮遊物質(SS)

水中に浮遊している物質の量の事。数値が大きいほど水が濁っていることを表します。

溶存酸素量(DO)

大気中から水に溶け込んでいる酸素量の事。この数値が大きいほど良好な水質といえます。一般に、河川などで悪臭が発生しないためには、2mg/ℓ以上のDOが、また、魚介類が生存するためには3mg/ℓ以上のDOが必要といわれています。

振興課(1階5番窓口) ☎25-0114



狂犬病予防注射の実施と飼い犬の登録等について

犬の飼い主には、毎年1回、飼い犬に狂犬病の予防注射を受けさせることが法律により義務づけられています。町では、令和6年度も下記の日程で集合注射を実施します。下記日程で都合のつかない場合は、動物病院等で注射を受けさせた後、振興課窓口で注射済票の交付を受けてください。



町に畜犬登録をされている方には、3月中旬に集合注射の案内をハガキにて送付していますので、ご確認ください。

また、次の場合は、町に届出が必要です。

- ①新たに犬を飼い始めたとき…登録の届出
- ②飼い犬が死亡したとき…死亡の届出
- ③犬の所在地が変更になったときや飼い主が変更になったとき…登録事項変更の届出

※届出忘れがないか、今一度ご確認ください。

費用

- ・「注射のみ」の場合…1頭につき3,500円(内訳:注射料2,950円+注射済票交付手数料550円)
- ・「登録+注射」の場合…1頭につき6,500円(内訳:登録手数料3,000円+注射料2,950円+注射済票交付手数料550円)

お願い

- ・ビニール袋等を持参し、注射会場でもフン等を適正に処理してください。
- ・釣り銭がいらぬようご協力をお願いします。

振興課(1階5番窓口) ☎25-0114

令和6年度のオレンジカフェ開催について

オレンジカフェとは、認知症の方やその家族、地域の方や医療・介護等の専門職など、地域の誰もが参加できる集いの場所です。令和6年度も毎月1回、下記の日程で開催します。

仲間づくり・情報交換・介護や認知症に関する悩みなど、気軽に相談できる場所です。興味のある方はぜひ一度参加してみてください!!

日程 4/25、5/23、6/27、7/25、8/22、9/26、10/24、11/28、12/26、

1/23、2/27、3/27 ※すべて木曜日

時間 13:00～14:30

場所 総合福祉センター



「チームオレンジよこぜ」が立ち上がりました!!

この度、10名の方が活動の主旨に賛同いただき、さらには地域で自主活動を希望する3団体から申請を受け、認定証の交付式を行いました。

チームオレンジよこぜとは、認知症サポーター養成講座とステップアップ講座等を受講した方(オレンジメイト)がチームを組み、同じ地域で暮らす認知症の方やその家族の見守りや支援を行うことを目的とした活動です。

認知症になっても、これまでと変わらず地域で暮らしていけるよう、認知症の方やその家族の声を聞き、その人らしく生活をしていくためのサポートを一緒に考える仲間であり応援者です。認知症の方の見守りやオレンジカフェ(認知症カフェ)を中心に活動しています。



チームオレンジなごみ
(苅米地区)



チームオレンジほほえみ
(川西地区)



チームオレンジアシマル
(芦ヶ久保地区)



チームオレンジよこぜの活動やオレンジカフェに興味のある方は、地域包括支援センターまでお問合せください。

地域包括支援センター(福祉介護課内・1階3番窓口) ☎25-0281

介護保険のサービスを利用するにはどうしたらいいの？

介護保険のサービスを利用するためには、「要支援」または「要介護」の認定を受けなければなりません。次の手順により、介護認定の申請手続きをしてください。



①申請

「要支援」または「要介護」の認定を受けるために申請をします。申請書は福祉介護課窓口で配布するほか、町ホームページからダウンロードできます。(申請の際は「介護保険被保険者証」をご持参ください。)

なお、介護保険の申請は本人以外に、次の方々が代行により申請ができます。

- ・家族、親族等
- ・地域包括支援センター
- ・民生委員・介護相談員等
- ・成年後見人
- ・居宅介護支援事業者、地域密着型介護老人福祉施設または介護保険施設のうち省令で定めるもの

②認定調査

①の申請に基づき、介護認定調査員が自宅などに訪問し、心身の状態について調査します。

③主治医意見書

②と同時に町から、かかりつけの医師(医療機関)へ主治医意見書の記載を依頼します。



④審査・判定

②③の内容により「介護認定審査会(秩父広域市町村圏組合内)」において審査判定します。

※認定結果が出るまでには、申請日から早くても1か月程度かかります。

⑤契約

- ・認定を受けたらケアマネジャーと契約を結びます。(認定結果により契約方法が異なります。)

要支援認定の方 【要支援1・2】

介護予防サービスが利用できます。
町の地域包括支援センターと契約して、「介護予防サービス計画」を作成してもらいます。

要介護認定の方 【要介護1～5】

介護サービスが利用できます。
民間の居宅介護支援事業所と契約をして、介護支援専門員(ケアマネジャー)に「介護サービス計画」を作成してもらいます。

⑥サービス利用

介護保険のサービスは、介護支援専門員(ケアマネジャー)が介護度およびご本人の状況やご家族の要望等により毎月作成する、「介護(予防)サービス計画」に基づき、利用していくことになります。

上記のほか、以下の方は介護予防・日常生活支援総合事業(総合事業)のサービスを利用できます。

介護予防・生活支援サービス

- 対象者** ①要支援1・2の認定を受けている方
②基本チェックリストにより生活機能の低下が見られた方
- 内容** 第1号訪問事業(訪問型サービス)、第1号通所事業(通所型サービス)

一般介護予防事業

- 対象者** 65歳以上の方
- 内容** 転倒予防のための運動、口腔ケア、栄養に関する内容を含めた各種体操教室や、「いきいき百歳体操」や「地域サロン活動事業」など住民全体の通いの場への参加。

福祉介護課(1階3番窓口) ☎25-0116

ひとり暮らし高齢者等配食サービス事業について

町では、低栄養状態のおそれがあり、認知症等により見守りが必要なひとり暮らし高齢者等の方へ栄養バランスの取れた食事をご自宅へ配達する配食サービス事業を行っています。また、食事をご自宅にお届けするとともに、日常の見守り(安否確認)も行っています。



●対象者について

町の住民基本台帳に記載されている方で次の(1)～(3)のいずれかに該当する方が対象となります。

- (1)65歳以上のひとり暮らしの方
- (2)65歳以上の高齢者のみで構成された世帯に属する方
- (3)65歳以上の昼間独居状態になる方

※ただし、自分で食事の支度ができる方や同居のご家族等から食事の提供を受けている方は対象になりません。

●利用について

- (1)利用できる日数…月曜日から土曜日のうち週3日以内(年末年始は除く)
- (2)利用料…1食あたり400円(世帯全員が町民税非課税の方は300円になる場合があります)
- (3)利用方法…事前に10回分のチケットを委託事業者から購入します。お弁当が配達されましたら委託事業者にチケットを渡します。

●申請方法について

福祉介護課窓口にて申請書が用意してありますので必要事項を記入(押印)し、申請してください。 ※申請書は町ホームページからも印刷できます。

横瀬町障害者相談員を委嘱しました

横瀬町障害者相談員の任期満了に伴い、2名の委員を任命しましたのでお知らせします。

任期 令和6年4月1日から令和8年3月31日まで

●障害者相談員の役割

障がいのある人が日常生活や社会生活を安心して営めるよう、当事者や家族等からの相談に応じ、必要な情報の提供、援助等を行います。



身体障害者相談員
浅見高正 氏



知的障害者相談員
田端啓二 氏

福祉介護課(1階3番窓口) ☎25-0116

第61回 みんなで一緒に手話を学ぼう

協力:ちちぶ広域聴覚障害者協会

[お母さんは耳が聴こえません・お母さんはろう者です]



右手の人差し指で右頬を撫で下ろし、小指を立ててやや上げます。



右手の掌で右耳を塞ぎ、



次に口を塞ぎます。



動画で手話を確認できます。



福祉介護課(1階3番窓口) ☎25-0116

集落支援員を紹介します!

ふくて まあや
福手真綾さん



横瀬町の皆さま、こんにちは!4月から集落支援員に着任した福手真綾と申します。

3月末まで地域活性化起業人として地域のデジタル活用支援のため『ITよろず相談』を開催していました。仕事をきっかけに子どもたちと横瀬町に移住して約2年半が経った今、これからもこの町で皆さまに寄り添って活動していきたいという気持ちで、今回の着任に至りました。

これまで、エリア898と総合福祉センターでの活動でしたが、今後は町内各地区での出張開催やイベントも考えています。今後ともどうぞよろしくお願いいたします。

集落支援員制度とは...

地方自治体が、地域の実情に詳しい人材で、集落対策の推進に関してノウハウ・知見を有した人材を「集落支援員」として委嘱し、集落への「目配り」として、集落の状況把握、集落点検の実施、住民と住民、住民と市町村の間での話し合いの促進等を実施する取り組みです。

集落支援員の活動報告などをご覧ください。↓



里山まるマルシェ **開** **催**

里山の風景が広がる芦ヶ久保地区で、お買い物を楽しみながら歩くウォーキングイベントを開催します。ゴール会場では完歩者を対象に、賞品が当たる抽選会を行います。ぜひお気軽にご参加ください。



日時 5/26(日)

場所 芦ヶ久保地区

受付場所 道の駅果樹公園あしがくぼ あずまや

受付時間 9:00~12:00予定(受付次第、随時スタートとなります。)

予約不要・参加費無料

※小雨決行、荒天中止

※イベントの内容は変更となる場合があります。

詳しくは横瀬町観光WEBサイト「ぶら〜りよこぜ」をご覧ください。



花咲山公園のボランティア募集

花咲山公園は、皆さんに親しまれる公園を目指し、現在ボランティアの方々の力をお借りして整備を進めています。また、一緒に整備活動していただけるボランティアスタッフの方を随時募集しています。

まずは1日だけでも大歓迎です。多くの皆様のご参加とご協力をお待ちしています。

場所 花咲山公園

活動内容 草刈り等の整備作業

対象 20歳以上

申込方法 住所・氏名・年齢・電話番号を横瀬町ブコーさん観光案内所窓口にご直接お伝えいただくか、電話、FAX、メールでご連絡ください。



(一社)横瀬町観光協会(横瀬町ブコーさん観光案内所)
横瀬町大字芦ヶ久保159番地 ☎25-0450 FAX25-5450
E-mail:yokozekanko@gmail.com 休館日:毎週水曜日

武甲山登山口に 新しい駐車場ができました

5月1日は武甲山の山開きの日。山頂の御嶽神社では祭典が催され、多くの登山客で賑わいます。武甲山には複数の登山ルートがありますが、横瀬町の根古屋地区、生川(うぶがわ)上流域、「一の鳥居登山口」から登る山道は、「表参道」と呼ばれ、最もアクセスしやすく、一般的な登山ルートです。「一の鳥居登山口」には、約30台の駐車スペースがあるのですが、登山シーズンにはとても足りず、周辺道路に路上駐車車が列をなすのが常態になっていました。

この状況を改善するために、町では、「一の鳥居登山口」より200メートルほど手前の生川河川敷に新たに駐車場を整備しました。今年の4月1日から供用開始、利用は無料、約50台の駐車が可能です。河川敷を活用した駐車場ですので、進入路はアスファルト舗装していますが、駐車場自体は未舗装ですし、大雨の時などは利用できなくなります。

一昨年、「一の鳥居登山口」に観光トイレを設置しました。これは、水洗のトイレで、便座は暖房有り、各個室に

町長の
ちよこつ
と
ひとこと

横瀬町長
富田 能成



はフィッティングボード(着替えたり大きな荷物を置いたりできる台)もあり、たいへん機能的なトイレですが、一方で、川に排水をしない循環式の浄化システムを採用していて、環境に優しいトイレになっています。このように、武甲山登山者の利便性の向上を図ることはとても意義のあることですが、同時に、武甲山の環境を守ること、環境に配慮することも非常に重要なことです。今回新設した駐車場も、河川敷を活用することで、森林伐採や土地の形状変更を最小限にとどめるなど、環境負荷の低いかたちで整備をしています。どうぞご利用ください。

新緑のまぶしい季節になりました。美しい山々に囲まれて生活するこの地の豊かさを実感する季節です。どうぞ皆さま、気をつけて町歩き、山歩きを楽しんでください。

協力隊の 活動報告

よしむら としや
吉村俊也さん



はじめまして、千葉県我孫子市出身の吉村俊也と申します!4月より地域おこし協力隊として着任し、(株)ENgaWAに所属しています。大学時代にどぶろくを使った企画で「よこらぼ」に参加し、横瀬町の人の温かさや自然の豊かさに魅力を感じ、横瀬町で何かワクワクするようなことをしたい!と思い、大学卒業後に移住してきました。

ENgaWAでは主に農林業に携わっています。農林業の経験はありませんが、町の皆さまにも学びながらがむしゃらにチャレンジしていきたいと思っております!どうぞよろしくお願いします!

地域おこし協力隊の新メンバーを紹介します!

あかいわ まり
赤岩麻里さん



この度、地域おこし協力隊に着任した赤岩麻里と申します!私は横瀬町生まれ横瀬町育ちのUターン協力隊員です。主な活動としては、(株)ENgaWAでの商品開発や駅前食堂の管理、広報などを担当していく予定です。

観光に来てくださる方はもちろんですが、横瀬町に住んでいる皆さまにも「これ食べたい!」と提供いただけるような商品を開発していきたいと思っています。どうぞよろしくお願いします!

現在町で活動している隊員の活動報告などをご覧ください。→ 

こころもからだも
健やかに!

健康づくり事業のお知らせ

☛事業のほか、保健師による相談は随時受付けています。
お気軽にご相談ください。

こども

☆印のついている事業の場所は総合福祉センターです

おとな

☆印のついている事業の場所は総合福祉センターです

赤ちゃんくらす ☆	対象 0か月～12か月までの乳児とその保護者 内容 ベビーマッサージ&バランシングセラピー ※初回のみ要申込み	5/1(水)
3～4か月児健診 ☆	対象 令和6年1月生まれ	5/16(木)
9～10か月児健診 ☆	対象 令和5年7月生まれ	
1歳2～3か月児健診 ☆	対象 令和5年3月1日～15日生まれ	
ことばのはぐくみ相談	会場 横瀬町役場 ※要予約	5/17(金)
赤ちゃん・ちびっこ なんでも相談室 ☆	対象 乳幼児とその保護者	5/22(水)
運動のはぐくみ相談 ☆	※要予約	5/24(金)

言語リハビリ 教室 ☆

日時 5/8(水) 10:00～12:00
内容 失語症の方を対象に、言語聴覚士による集団リハビリを行います。

ウォーキング 教室

日時 5/15(水) 10:00～12:00
集合場所 うらかよこぜミュージックガーデン
内容 町内のウォーキングコースを歩きます。

こころの健康 相談 ☆

日時 5/21(火) ※要予約
内容 心の健康に関して臨床心理士による相談を行います。



健康子育て課(1階2番窓口) ☎25-0110

場所はすべて総合福祉センターです

かわせみいきいき体操・ 身体の相談会	日時 5/1(水) 10:00～12:00 内容 かわせみいきいき体操、理学療法士による身体の相談会を行います。	
体操教室ゆうゆうコース	日時 5/9(木)、23(木) 10:30～12:00 内容 理学療法士による運動指導、作業療法士による認知症予防体操などを行います。	
体操教室のびのびコース	日時 5/14(火)、28(火) 10:30～12:00 内容 理学療法士による運動指導を行います。	
オレンジカフェ	日時 5/23(木) 13:00～14:30 内容 認知症の人やその家族、その他地域の方などでも、情報交換や息抜きができる場です。	

福祉介護課(1階3番窓口) ☎25-0116

もようこそ!

なんでも相談室へ



←いつでも相談できる入力フォームの二次元バーコードです。
日中仕事や用事で役場へ来られない方は、ぜひご利用ください。

今月の
「気になる言葉」
カウンセリング



「カウンセリング」という言葉、一般の生活の中でなじみが薄い方が多いのではないのでしょうか。カウンセリングとは、心理療法の一つで、相談者がカウンセラーと対話することで、課題解決の糸口を見つける手助けを行うものです。身内など身近な人には話にくい、家族関係でストレスがあるなど、心の声をカウンセラーに話すことで、心の不調が改善され、「心がすっと軽くなる」などの効果があるといわれています。

なんでも相談室では、6月から通常の相談のほかに、オンラインで行うカウンセリングサービスを始めます。カウンセリングは無料です。臨床心理士等の専門のカウンセラーが相談に応じますので、ぜひご利用ください。また、ご相談者のプライバシーは、必ず守られますのでご安心ください。

詳しくは、広報6月号でお知らせします。

～なんでも相談室では みなさんの心がスッと軽くなるお手伝いをします～

※スムーズにご相談いただくために、事前にご予約ください。

なんでも相談室(町民課内・1階1番窓口) ☎25-0115(平日8:30～17:15)

子育て ふれあい コーナー



出会いと別れ

保育所では、3/28に9名の児童が卒園し、4/1から7名の児童を迎え新たなスタートをきりました。

暖かな日差しの中、園庭を走り回ったり、散歩に出かけたりして春を楽しんでいます。

今年度も、横瀬町の自然を楽しみながら元気で笑顔溢れる日々を送りたいと思います。



子育て家庭をサポートします

地域子育て支援センター（保育所）

児童館

事業名	日時	内容
子育て相談 ※要電話予約	平日(月～金曜日) 9:00～17:00	子育てについて、困りごとや心配ごとができたときなどにご相談ください。
保育所園庭開放	毎週土曜日 9:00～11:00	小学校就学前のお子さまとご家族を対象に園庭を開放します。親子で遊びに来てください。
一時保育事業 ※要申込	平日(月～金曜日) 8:00～17:15	対象:町内に住所があり集団保育が可能な満1歳から小学校就学前の児童 利用料金:1人当たり2,000円/1日

●どんぐりの森	9日(木)
●バンブーの森	16日(木)
●さくらの森	23日(木)
●ママサロン	
横瀬児童館	15日(水)、22日(水)、31日(金)♥
秩父市子育て支援センター	10日(金)、24日(金)
小鹿野町子育て支援センター	8日(水)

♥午後、沐浴のやり方や赤ちゃんのお世話について体験できます。予約制です。申込先:横瀬児童館
イベントの詳細は、町公式LINEで発信しています。

問・申込 保育所 ☎22-1802

問・申込 児童館 ☎22-2072

秩父ファミリー・サポート・センター

『子育てお助け券』（無料利用券）が利用できます！

「秩父ファミリー・サポート・センター」とは、子育ての援助を受けたい人と子育ての援助を行いたい人が会員になって、お互いの理解と協力のもとに、地域で子育て支援を行う有償ボランティアの会員組織です。

利用した場合、利用料金がかかりますが、町では子育て世帯の負担軽減を図るため、『子育てお助け券』（最大600円まで無料）を発行しています。（例：『子育てお助け券』1枚で、平日1時間分の援助が受けられます。）

お子さん1人につき、通算3枚まで利用できますので、秩父ファミリー・サポート・センターで、利用の際に『子育てお助け券』を受け取り、ぜひご利用ください。

令和6年度 【横瀬町発行】
ファミリー・サポート・センター利用

子育てお助け券

(最大600円まで無料)

利用者 (保護者)	住所				
	氏名	見本			
	お子さんの氏名				
	電話				
	利用日	年	月	日	
有効期限：令和7年3月31日					

■子育てお助け券の配付／ファミリー・サポート・センターに関すること

秩父ファミリー・サポート・センター（秩父市シルバー人材センター内） ☎21-3311（平日8:30～17:15）

■子育てお助け券に関すること

健康子育て課（1階2番窓口） ☎25-0110

公民館だより

■公民館講座参加者募集!

●日曜 体操教室 全3回

身体と呼吸を整え、リフレッシュしませんか!
平日お仕事をされている方も、ぜひ、この機会に♪

日時 5/26、6/9・30 いずれも日曜日
10:00~11:00

場所 町民会館 和室

講師 理学療法士
小島ひとみ 先生

参加費 600円

定員 15名



●ハンギングバスケット教室

飾って、育てて…楽しみいっぱい
季節を彩るハンギングバスケットの寄せ植えです!

日時 6/8(土)
10:00~12:00

場所 町民会館
美術工芸室

講師 八木原良江 先生

参加費 1,800円

定員 15名

持ち物 エプロン、足下に敷くシートまたは新聞紙、残土を入れる袋(残土はお持ち帰りいただきます)



いずれも申込は、5/7(火)から 町民会館☎22-2267

川柳

◆高田 哲郎 選

石段を外湯巡りの下駄が行き
建国を祝うが如く軌道乗る
禿げるほど固くなるのか石頭
飛び跳ねて遊ぶ子等には夢育つ
ばあさんは嫁と茶を飲みしわのぼす
野球ファン石を投げれば十七番

横田 賭司 楼
加藤 孝 全
梅澤 俊 雄
玉井 市 憲
知 音
岸岡 鯉 甲

まちかどギャラリー

●絵手紙サークル●

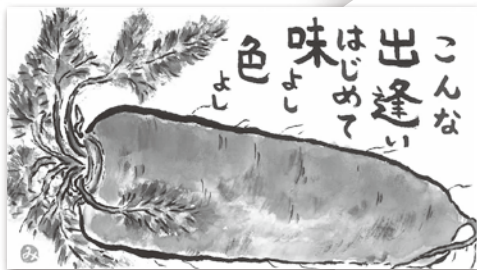

阿左美美恵さん

図書館だより



『おあとがよろしいようで』

喜多川泰(著) ●幻冬舎

金も夢も友もない上京したての大学生・暖平は、ひよんなことから落語研究会に入ることに。落語が繋ぐ仲間との出会いが、彼の人生を大きく変えていき…。

春に読みたい、書き下ろし人生応援小説です。



特設コーナー★「旅に出よう!」

気温も暖かくなり、お出かけにぴったりの季節ですね。そこで今月は「旅に出たくなる」「おうちにいても旅気分が味わえる」そんな本を特集します。

また、4月に発表された本屋大賞の大賞作品、ノミネート作品も揃えていますので、こちらもぜひお楽しみください!



5月のナイトライブラリー

1・8・15・22・29日(水曜日)

月曜・祝日・年末年始休館 歴史民俗資料館 ☎24-9650

歴史民俗資料館だより

●土曜ミュージアムトーク

- 日時** 5/18(土) 10:30~12:00
- 場所** 歴史民俗資料館体験学習室
- 講師** 小泉昇一氏
- テーマ** 「聖と俗のはざままで『民衆史』女性編」について

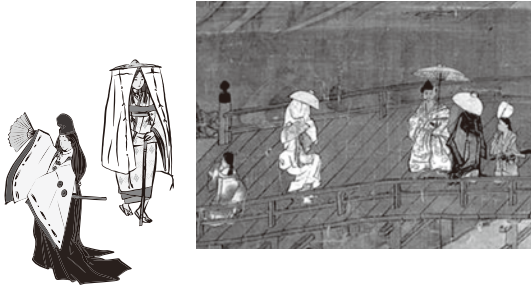

●県指定無形民俗文化財「横瀬の人形芝居」の定期公演

安政年間(1854~1860年)の創立と伝えられる歴史と伝統のある横瀬の人形芝居の定期公演が下記のとおり開催されます。



- 日時** 5/12(日) 13:30~16:00
- 場所** 町民会館 ホール
- 演目** 日高川入相桜「清姫怨霊の段」
蘆屋道満大内鑑「狐葛の葉二度の子別れの段」

短歌

◆新井 信子選

節分草咲きたるテレビ放映に雪の明日を晴らし給えり
あした
 歳重ね月に一度の買い物はたまには深谷も子に連れられて
 いざ門出「旅立ちの日に」歌うきみ涙の後は咲きほこる笑み
 ヒヨドリが椿の蕾食い落とす陽射しの中で覗く花びら
 緑茶も紅茶もともに横瀬産朝夕用い地産地消とす
 やつと咲き待ち焦がれたる春の花心も少し穏やかになり
 ひさびさに畑見回り驚きぬ蕾を持ちて白菜臺立つ
 ひわ色のえりを重ねてふきのとう枯れ葉の土手にひなの如しも
 断水の続く被災地のふた月後前向きすすむ強きひとびと
 着慣れたるフリース温し洗いては乾けば着たる今朝の春にも

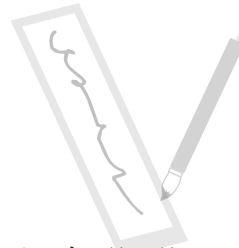

- 町田 イヨ
- 町田 由江
- 森沢 望美
- 八木原千恵
- 赤岩 茂
- 斎藤 邦子
- 斎藤トシ子
- 島田 あき
- 中川美也子
- 新井 信子

月1まちかどコンサート

Report ▶

3/21(木)、総合福祉センターで、「オカリナサークルマザーグース」の皆さんが、「上を向いて歩こう」「明日があるさ」など9曲をお届けしました。「ふるさと」「青い山脈」などの曲は、会場の皆さんが演奏に合わせ合唱をし、すばらしいコンサートになりました♪



令和5年度ふるさと納税・一般寄附 ご厚意に感謝いたします

● ふるさと納税寄附の部

氏名	寄附金額(円)	氏名	寄附金額(円)	氏名	寄附金額(円)	氏名	寄附金額(円)
上田 健司	14,000	ベル プリタニー	10,000	服部 綾	14,000	戸川 正人	10,000
舟木 和紀	24,000	三宅 しのぶ	10,000	十川 亮	10,000	岡澤 悠	13,000
谷村 紀子	37,000	中村 裕紀	14,000	岩下 晃	12,000	小山 亮吉	15,000
LIM DAEIL	10,000	川村 直輝	14,000	荒井 太一	20,000	設楽 圭一	24,000
戸川 正人	10,000	堀北 茂之	14,000	乾 敏広	12,000	吉野 透	12,000
川村 浩嗣	10,000	古川 博教	13,000	諸岡 真弓	10,000	菅原 聡	12,000
野坂 剛	13,000	古橋 大地	10,000	小須田 徹	10,000	平澤 瑞穂	12,000
鈴木 洋	10,000	町田 彩	20,000	野澤 幸大	12,000	宮下 知久	10,000
中村 宏人	13,000	高橋 暖河	42,000	嶋田 祥平	14,000	神谷 太久	12,000
瀧口 伶奈	10,000	大曾根 千朗	10,000	沢田 園子	12,000	富田 貴之	37,000
松尾 美由起	24,000	坂本 歩	14,000	清原 聡	14,000	平澤 佑介	12,000
佐藤 久美子	13,000	板倉 裕一	13,000	岩澤 基宏	14,000		
福村 昌紀	30,000	宮澤 誠博	110,000	藤原 勇輝	14,000		

順不同・敬称略 ※広報への掲載を承諾した方のみ記載しています。

● 一般寄附の部

氏名	寄附物品等の名称、数量等	金額または物品の価格(円)
一般社団法人Publitech 代表理事 菅原直敏	現金	100,000
小泉 ムツ子(幽芳窯)	現金	30,000
埼玉土建一般労働組合秩父支部 横瀬分会	現金	3,500
グループみらい 代表 東間徳美	現金	52,000
横瀬小学校PTA 会長 平沼信哉	遊具一式 (滑り台付きジャングルジム)	1,100,000



インターネットから依頼したロードサービスのトラブルに注意!

秩父市消費生活センター ☎25-5200

自動車やバイクの事故や故障等が発生した際、消費者自身で対処することは難しいケースが多いため、ディーラーや修理業者、ロードサービス業者といった専門の事業者へ依頼することが一般的です。

ところが、自動車のトラブルに慣れていない消費者が慌ててインターネットで検索し、安価な料金表示の広告を見て依頼したところ、実際には高額な費用の請求を受けたといった相談が寄せられており、県でも令和4年度から相談件数が増加しています。



消費者へのアドバイス

- まずは冷静になり、契約している損害保険会社や保険代理店に問合せましょう。電話が繋がらない場合でも、焦らず少し時間をおいてから改めて連絡しましょう。また、自動車保険にはロードサービスが付帯しているケースが多いです。日頃から自分が契約している保険の内容を把握しておきましょう。
- ロードサービス業者のサイトの表示や電話で説明された料金を鵜呑みにしないようにしましょう。状況により追加される費用など、契約内容や料金について事前に必ず確認しましょう。
- 請求された金額や作業内容に納得ができない場合は、きちんとした説明を求めましょう。後日納得ができる金額で支払う意思があることを示しつつ、その場での支払いはきっぱりと断りましょう。
- 消費者がもともと高額な代金を伴う契約を結ぶ意思を持っていなかったといえる(例:安価な広告を見て業者を呼んだのに、実際は数十万円もする請求を受けた等の)ケースでは、クーリング・オフが可能な場合があります。

困った時には、お近くの消費生活センター等にご相談ください。
消費生活センターへのお電話は、消費者ホットライン「188」へお掛けください。

Well-Being(ウェルビーイング)

「自分を見つけるアートづくり」参加者募集

- 日時** 5/25(土)14:00~16:00 **場所** エリア898
- 内容** パステルなどを使用した自分だけのアート作品作り。作業は簡単で誰でもできます。小さなお子さまもサポートしながら進めていきますので安心してご参加ください。大人も子どもも創作に集中してリフレッシュしませんか?
- 講師** 田中綾子(デザイナー)
- 参加費** 無料(手ぶらで参加)
- 対象** 子どもから大人までどなたでも
- 定員** 20名(要予約)
- 申込** 二次元コードからお申込みください。
- 問** FUKATSUKUアートワークショップ(田中)
☎070-1639-6803



募集

自衛官等募集

- 陸海空自衛官候補生(任期制自衛官)
- 受付** 年間を通じて行っています。
- 応募資格** 18歳以上33歳未満の者(32歳一部制限あり)。
※埼玉県で受験すると、ご家族へのサポート等もより身近になります。詳細はお問合せください。
- 問** 自衛隊秩父地域事務所 主任広報官 満木
☎080-3431-0635

熊谷高等技術専門学校 秩父分校
技能講習の受講生募集

- 講習名** ①秩父03 AutoCAD(機械系)基礎
②秩父04 Word基礎
- 日時** ①7/6(土)、7/13(土) ②7/20(土)、7/27(土)
①②9:00~16:00
- 受講料** ①②2,000円
クレジットカードまたはペイジーでお支払いください。
- テキスト代** ①2,728円(税込) ②2,200円(税込)
- 申込** 6/1(土)~10(月)ホームページからお申込みください。
- 問** 熊谷高等技術専門学校 秩父分校
☎22-1948

企業版『ちちぶの広報部』事業
令和6年度参加企業・参加学生大募集!

大学生や秩父地域の高校生が「ちちぶアンバサダー」となり、秩父地域の企業を訪問し、学生目線でその企業の概要や魅力をSNSで発信する『ちちぶの広報部』事業に参加する企業および学生を募集します!

- 参加企業の募集
- 対象** 秩父地域内に事業所のある企業
- 負担金** 秩父地域雇用対策協議会会員3万円、非会員5万円
- 問・申込** 秩父地域雇用対策協議会(秩父商工会議所内)
☎22-4411
- 参加学生(ちちぶアンバサダー)の募集
- 対象** 高校または大学に在学中の学生
- 内容** 秩父地域の企業を訪問し、学生目線で企業の概要や魅力をSNSで発信する。
- 問・申込** (一社)秩父地域おもてなし観光公社 ☎26-6260



イベント

県民の森の催し

- 葉っぱの標本づくり
- 日時** 6/2(日)10:00~14:00
- 内容** 新緑の県民の森を散策しながら広葉樹の葉を採取して標本を作ります。
- 参加費** 500円
- 対象** 小学生以上(小学生は保護者同伴)
- 定員** 10人(申込順)
- 申込期限** 5/26(日)
- ※申込みは電話で受け付けます。その他の催しはホームページをご覧ください。
- 問・申込** 埼玉県県民の森 ☎23-8340



彩の国ふれあいの森の催し

- アウトドア料理in中津
- 日時** 6/23(日)10:00~13:00
- 内容** 中津峡の大自然の中で、アウトドア料理を体験します。
- 参加費** 4,000円/組(材料費込み)
- 対象** 小学生以上(小学生は保護者同伴)
- 定員** 2組(1組4人まで・申込順)
- 申込期限** 6/9(日)
- ※申込みは、森林科学館のホームページ「イベント申込みフォーム」で受け付けます。
- 問** 彩の国ふれあいの森 埼玉県森林科学館 ☎56-0026



ガイドツアー「しおじの会と東大秩父演習林を歩こう」

- 日時** 6/8(土)10:00~14:30
- 場所** 秩父演習林樹木園(秩父市大滝:詳細は別途参加者にお知らせします) ※利用可能な公共交通機関はありませんので、自家用車でお越しください。
- 内容** 秩父演習林の植物を学びながら樹木園を散策します。
- 参加費** 500円(資料代・保険料含む)
- 対象** 自家用車で参加が可能な方
- 定員** 15人(先着)
- 申込方法** 氏名(フリガナ)・住所・生年月日・性別・電話番号(本人の連絡先)・緊急連絡先(参加者以外の家族等の氏名・続柄・電話番号)を明記の上、メールでお申込みください。
- 締切** 5/24(金)
- 問・申込** 東京大学秩父演習林しおじの会窓口 ☎22-0272
E-mail:supporter-chichibu@uf.a.u-tokyo.ac.jp

第47回ふれあい住宅デー

- 今年も地域住民の皆さまとともにコミュニケーションづくりを図るために、住宅デーを開催します。お気軽にお越しください。
- 日時** 6/9(日)10:00~15:00
- 会場** 横瀬町12区公会堂
- 内容** 包丁研ぎ・網戸の張替(実費)・住宅なんでも相談など、催し盛りだくさん。来場者には、水ヨーヨー・風船をプレゼント。お楽しみ抽選会もあります(先着50名様)。集まった募金については、毎年社会保障に使われるように、横瀬町へ寄付しています。ご協力をお願いします。
- 問** 埼玉土建一般労働組合秩父支部 ☎21-1361

● 憲法記念無料法律相談会 ●

- 日時** 5/11(土) 10:00～13:00(受付12:30まで)
会場 熊谷市立商工会館 2階
内容 法律問題の悩みを、弁護士が無料で相談に応じます。
 (当日受付・予約不要) ※感染予防のため、マスク着用のご協力をお願いします。
相談員 埼玉弁護士会熊谷支部所属弁護士
問 埼玉弁護士会熊谷支部 ☎048-521-0844

● 秩父特別支援学校 前期学校公開 ●

- 日時** 5/22(水) 受付9:10 公開9:30～11:55
場所 秩父特別支援学校(秩父市大宮5676-1)
内容 学校概要説明、施設見学、授業参観等
対象 お子さんの教育や進路に関する悩みや不安等をお持ちの保護者および関係者・担任の先生等
問 秩父特別支援学校 支援相談部 ☎24-1361

● 保養施設「埼玉県伊豆潮風館」の利用について ●

- 施設名** 埼玉県伊豆潮風館(さいたまけいんいずちようふうかん)
住所 〒413-0231 静岡県伊東市富戸字先原1317-89
申込開始 ①県内在住の障がい者およびその家族…利用予定日の6か月前の月の初日
 ②上記①以外の65歳以上の高齢者や一般県民…利用予定3か月前の月の初日
申込方法 電話、はがき、FAX、Eメールで直接施設へ。
 ☎0557-51-1504 FAX0557-51-3436
 Eメール izuchofukan@eagle.ocn.ne.jp
 ※月初日の予約申込に限り、電話のみの受付となります。(障がいがあるため電話できない場合はFAXも可)



※詳細はホームページをご覧ください。

● ちちぶ出会いサポートセンタージュノール「ちちぶグルメ教えてキャンペーン」 ●

婚活応援の「ちちぶグルメ教えてキャンペーン」を実施します。期間中にご自身で撮影したちちぶのグルメ写真をジュノールのスタッフに見せると、登録日から3か月間無料で婚活できます。

- 期間** 6/8(土)～8月中旬
対象 新たな出会いを求める20歳以上の独身男女
 ※店名やメニュー名、オススメポイントをお伺いする事がございます。
問 NPO法人ちちぶ出会いサポートセンタージュノール
 (秩父市地場産業センター3階)
 ☎0494-26-7518(火曜日定休)



※ご自分のスマホで検索できるほか、AIによるお相手紹介もあるマッチングシステムです。

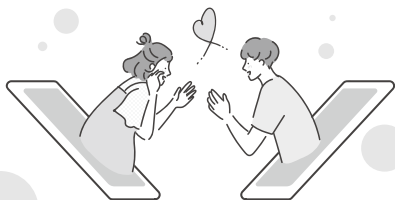

● お知らせ ●

● 守ろう!電波のルール ●

総務省では、6/1～10を「電波利用環境保護周知啓発強化期間」として、電波を正しく利用していただくための周知・啓発活動および不法無線局の取締りを強化します。

電波は暮らしの中で欠かせない大切なものです。電波のルールはみんなで守りましょう。

● 問 関東総合通信局

- ・不法無線局による混信・妨害 ☎03-6238-1939
- ・テレビ・ラジオの受信障害 ☎03-6238-1945

● 埼玉県男女共同参画推進センターおよび埼玉県婦人相談センター統合に伴う電話相談体制の変更について ●

県では「困難な問題を抱える女性への支援に関する法律」の施行を踏まえ、埼玉県男女共同参画推進センター(With You さいたま)と埼玉県婦人相談センターを統合し、さまざまな悩みを抱える女性からの相談に対応します。一人で悩まず、まずは電話でご相談ください。

なお、統合に伴い、婦人相談センターの電話相談窓口は本年3月31日をもって廃止となりました。

● With You さいたま電話相談

性別を問わず相談を受付けます。

- ・人間関係、家族・夫婦関係、生き方などさまざまな相談 ☎048-600-3800
- ・DVに関する相談 ☎048-600-3700

● 受付時間 月～水、金、土曜日 9:30～20:30

日曜、祝・休日 9:30～17:00

※年末年始および臨時休館日を除きます。

● 「ジョブプラザちちぶ」と内職相談・求人開拓のご紹介 ●

横瀬町と埼玉労働局が雇用や就労に関する取組を一体的に行うために、協定に基づき設置している「ジョブプラザちちぶ」では、ハローワーク秩父の職員や職業相談員が常駐し、内職相談やあっせんを行っているほか、就労相談内容に応じて、便利で役立つ生活支援情報の提供などを行っています。

また、地域内の事業所を回り、内職の求人開拓や求人受付、セミナーなどの各種情報をご案内しています。お気軽にご相談ください!

● 相談日 月曜から金曜(祝日・休日を除く) 9:00～17:00

※内職相談は16:00まで

● 場所 秩父市地場産業センター3階

● 業務内容 ● 求職者向け

職業相談および職業紹介、内職相談およびあっせん、就労促進、生活援助のための相談・案内、求人情報検索機の設置、就労支援セミナーの案内、職場見学会の案内

● 事業者向け

内職の求人受付、内職の求人開拓、各種情報提供

● 問・申込 ジョブプラザちちぶ ☎24-5222



無料相談

身体・知的障がい児(者)について

秩父障がい者総合支援センター「フレンドリー」
 身体障がい(カナの会): ☎26-7102 FAX62-5613
 知的障がい(清心会): ☎21-7171 FAX24-9963
 日時 月～金曜日9:00～17:00

精神障がい者について

生活支援センター「アクセス」 ☎24-1025 FAX24-1026
 日時 月～金曜日9:00～17:00

障がい者の就労等について

秩父障がい者就労支援センター「キャップ」
 ☎21-7171 FAX24-9963
 日時 月～金曜日9:00～17:00

消費生活・多重債務相談について

秩父市消費生活センター(秩父市役所 本庁舎2階)
 ☎25-5200
 日時 月～金曜日9:00～16:00(昼休みを除く)

社協定例相談

社会福祉協議会 ☎22-7380

心配ごと相談

日時 5/28(火)13:00～15:00
 場所 総合福祉センター

結婚相談 ※1週間前までに要電話予約

日時 5/15(水)・6/19(水)18:00～19:00
 場所 町民会館

埼玉県定例相談

就職相談 専用受付ダイヤル☎049-265-5844

日時 第1・第3水曜10:00～16:00

秩父保健所

秩父保健所 ☎22-3824

ひきこもり家族ミーティング ※要電話予約

日時 5/15(水)13:30～15:30

町定例相談

総務課(2階7番窓口) ☎25-0111

行政相談

日時 5/14(火)13:00～15:00
 場所 役場3階 第1委員会室
 内容 福祉・道路・医療・保健・年金など行政に関する不満や要望、疑問など

登記相談

日時 5/16(木)13:00～15:00
 場所 役場3階 第1委員会室
 内容 不動産、商業・法人、相続、遺言、成年後見などに関する登記相談

特設人権相談所

日時 5/9(木)13:00～16:00
 場所 役場3階 302会議室
 内容 いじめ、虐待、嫌がらせ、暴力、差別などに関する相談

2024年5月 秩父郡市急患当番医療機関表

休日救急対応(まずは休日診療所または在宅当番医療機関を受診してください)

秩父郡市医師会休日診療所 (診療時間9:00～17:00 受付終了16:30)	在宅当番医療機関 (診療時間9:00～18:00)	救急告示医療機関* (診療時間8:30～翌日8:30)
3日	長瀬医新クリニック(内) 長瀬町 ☎66-1000	秩父市立病院 桜木町 ☎23-0611
4日	あいおいクリニック(内・消内) 相生町 ☎26-7001	皆野病院 皆野町 ☎62-6300
5日	みなのかクリニック(循・内) 皆野町 ☎62-7878	秩父市立病院 桜木町 ☎23-0611
6日	あらいクリニック(小・内) 本町 ☎25-2711	皆野病院 皆野町 ☎62-6300
12日	小鹿野中央病院(内) 小鹿野町 ☎75-2332	秩父市立病院 桜木町 ☎23-0611
19日	水野医院(内) 山田 ☎22-3315	皆野病院 皆野町 ☎62-6300
26日	小鹿野中央病院(内) 小鹿野町 ☎75-2332	皆野病院 皆野町 ☎62-6300

*重症救急患者優先のため、軽症と思われる場合にはお待ちいただくことがあります。(18:00以降は必ず電話で確認の上受診してください)

平日夜間急患対応 18:00以降は必ず電話で確認の上受診してください	平日夜間小児初期急患対応 (診療時間19:30～22:00) ※祝日は行いません	救急電話相談
月 皆野病院 皆野町 ☎62-6300	あらいクリニック 本町 ☎25-2711	24時間365日で実施しています。大人や子どもの相談に対応するとともに医療機関の案内をします。急な病気やけがに関して、看護師の相談員が医療機関を受診すべきかどうかなどアドバイスしますので、判断に迷ったときはお気軽にお電話ください。 NTTプッシュ回線・ひかり電話・携帯電話 #7119 ダイヤル回線・IP電話・PHS ☎048-824-4199
火 秩父市立病院 桜木町 ☎23-0611	秩父市立病院 桜木町 ☎23-0611	
水 皆野病院(第1・3) 皆野町 ☎62-6300	皆野病院(第1・3) 皆野町 ☎62-6300	
秩父病院(第2・4) 和泉町 ☎22-3022	秩父病院(第2・4) 和泉町 ☎22-3022	
秩父市立病院(第5) 桜木町 ☎23-0611	秩父市立病院(第5) 桜木町 ☎23-0611	
木 秩父市立病院 桜木町 ☎23-0611	秩父市立病院 桜木町 ☎23-0611	
5/9 皆野病院 皆野町 ☎62-6300	5/9 皆野病院 皆野町 ☎62-6300	
金 秩父市立病院 桜木町 ☎23-0611	秩父市立病院 桜木町 ☎23-0611	
土 5/4・18 皆野病院 皆野町 ☎62-6300	必ず電話で確認の上受診してください	
5/11・25 秩父市立病院 桜木町 ☎23-0611		

※受診の際、お薬手帳をお持ちの方は持参ください。
 ※平日、休日の救急医療体制については秩父郡市医師会のホームページでもご確認ください。
 ※受診する場合は必ず電話で確認の上受診してください。

一熱があるときの受診のしかた—
 ・発熱などの風邪症状があるときは、受診の前に必ず電話を。
 ・かかりつけ医がある方は、かかりつけ医に電話して相談してください。
 ・かかりつけ医がない方は、お近くの医療機関に電話して指示を仰いでください。



医師会ホームページ

5月 在宅歯科休日歯科診療当番医

診療時間	10:00～13:00	
4日	内田歯科医院 大野原 ☎24-4184	
5日	倉林歯科クリニック 上影森 ☎21-1881	
6日	上町吉田歯科医院 上町 ☎22-0594	

※診療費用は通常の保険診療扱いとなるため、保険証を持参ください。
 ※必ず電話で確認の上受診してください。

交通事故情報()前年比

(2024年1月1日～3月31日)
 人身事故件数 1件(-2)
 死者数 0人(±0)
 負傷者数 1人(-3)
 物件事故件数 49件(+16)

事件発生情報

(2024年1月1日～3月31日)
 器物損壊 3件
 侵入窃盗 5件

注意

振り込め詐欺にご注意ください。

今月の納税

▶固定資産税
 ▶軽自動車税

第1期
 第1期

納期限:5/31金

※口座振替をご利用の方は、残高をご確認ください。

ごみカレンダー



	根古屋・芦ヶ久保	川西・中郷・宇根	川東・苅米
不燃ごみ	29☾	28☾	30☾
カン・ビン	15☾・28☾	16☾・29☾	15☾・28☾
ペットボトル	14☾・27☾	13☾・25☾	14☾・27☾
紙・布類	9☾・23☾	9☾・23☾	8☾・22☾
可燃ごみ	毎週水曜日・土曜日		



伊奈町と 未来につなぐ森づくり連携協定を 締結しました

3/25(月)に伊奈町と「未来につなぐ森づくり連携協定」を締結しました。

この協定により、伊奈町と横瀬町が連携して森林整備や地域資源を活用した町民交流等の事業を実施し、それぞれの町の資源を最大限に生かした未来の森づくり・未来のまちづくりに挑戦していきます。



長妻容子氏 母子愛育会埼玉県支部長表彰受賞

3/18(月)、埼玉会館小ホールにおいて行われた埼玉県母子愛育のつどいにて、横瀬町母子愛育会会長である長妻容子氏が、埼玉県支部長表彰を受けました。長妻氏は愛育班員として通算10年以上にわたり献身的な愛育活動を行い、特に他の模範になる者として、今回の受賞となりました。



百歳のお祝い

幕田きみさん(大正13年3月21日生)が100歳の誕生日を迎え、富田町長から寿詞と記念品が贈呈されました。

幾多の苦難を乗り越えて、長年にわたり社会に貢献されてきたことに感謝申し上げます。ご長寿おめでとうございます。いつまでもお元気でお過ごしください。



交通安全を願って 入学児童にプレゼント

交通安全母の会では、3/28(木)に横瀬小学校を訪問し、「子どもたちに無事に通学してほしい」という願いを込めて、新入学児童へ交通安全グッズをプレゼントしました。



新1年生に ランドセルカバーをいただきました!



3/8(金)、秩父警察署において秩父地方交通安全協会主催の「ランドセルカバー贈呈式」が行われました。

横瀬町からは新1年生を代表して2名の児童が出席し、黄色のランドセルカバーをいただきました。この黄色のランドセルカバーは、毎年、小学校に入学する児童に配布され、交通安全の目印になっています。

新入学児童は、まだまだ交通ルールに不慣れです。地域での見守りをお願いします。

●「広報よこぜ」では、毎月その月に誕生日を迎える「満1歳」の赤ちゃんを紹介しています。掲載を希望される方は、誕生前月の1日までに、まち経営課へ写真を添えて申請してください。Eメールでも受付けています。

岡まち経営課(2階8番窓口) ☎25-0112
E-mail machikei@town.yokoze.saitama.jp



元気に大きくなってね #どすこい



おおば さえ
大場 咲衣ちゃん
令和5年4月17日
俊哉・千華夫妻(13区)



元気いっぱい GO!GO!GO!!

あざみ いっさ
浅見 一瑠くん
令和5年5月5日
和哉・理恵夫妻(11区)

〒368-0072 秩父郡横瀬町大字横瀬4545番地
役場開庁時間[平日8:30-17:15] ☎25-0111(代)
窓口延長日=[町民課・税務会計課]毎週火・木曜日18:30まで(祝日・年末年始除く)



HP

LINE

facebook

町の人口と世帯数

2024年4月1日現在(カッコ内は前月比)

	世帯数	男	女	計
横 瀬	3,156(+3)	3,586(-19)	3,688(-20)	7,274(-39)
芦ヶ久保	181(±0)	206(-1)	200(-2)	406(-3)
計	3,337(+3)	3,792(-20)	3,888(-22)	7,680(-42)

*本文にユニバーサルデザインフォントを使用しています。

