

INDEX

- 「ちびぶ安心・安全メール」をリニューアルします!..... 2
 引越しの際は、住所の異動手続きを忘れずに!..... 4
 スポーツ少年団員を募集しています!11



少年野球教室開催



2/10(土)、スポーツ交流館において、2023年にBCリーグで優勝した埼玉武蔵ヒートベアーズの選手の皆さんを指導者に迎え、少年野球教室を開催しました。

大勢の子どもたちが参加し、選手の熱心で細やかな指導の下、野球技術に磨きをかけていました。



当日の様子が動画で
ご覧いただけます。





「ちちぶ安心・安全メール」を リニューアルします!



平成25年8月から、ちちぶ定住自立圏事業として秩父市、横瀬町、皆野町、長瀬町、小鹿野町の1市4町で運用してきた「ちちぶ安心・安全メール」を、令和6年4月1日からリニューアルします。

防災・防犯情報や防災無線放送の内容などをメール配信しますので、ぜひ、この機会にご登録ください。

すでに「ちちぶ安心・安全メール」を受信されている方は…

登録情報を新しいシステムに移行しますので、再登録の必要はありません。ただし、メールの送信元アドレスが一部変更(下表参照)となりますので、メール受信許可設定が必要となる場合があります。メールが届かない場合は、下表に記載されているアドレスをご確認いただき、メール受信許可設定を行ってください。

新しく登録を希望される方は…

- 希望するメール配信サービス(下表参照)それぞれに登録が必要です。
- 必要に応じてメール受信許可設定を行ってください。



登録手順

- ①空メールの送信…サイトにアクセスし、「空メールを送信する」から空メールを送信します。
- ②メール受信…メールに記載された登録用URLを押します。
- ③利用規約の確認…利用規約をご確認の上、「同意する」を押します。
- ④配信カテゴリの選択…配信カテゴリ、登録情報を入力して、「確認画面へ」を押します。
- ⑤入力内容の確認…入力内容をご確認の上、「登録」を押します。登録完了画面が表示されたら登録完了です。

メール配信サービス名	パソコン・スマートフォンで登録	フィーチャーフォン(ガラケー)で登録	空メールを送信して登録	メール受信許可設定が必要な場合
【安心・安全メール(火災情報)】火災情報を受信したい方			t-chichibu-shoubou@sg-p.jp	@sg-p.jpまたはchichibu-shoubou@sg-p.jp
【ちちぶ安心・安全メール】秩父市からのお知らせを受信したい方			t-chichibu@sg-p.jp	@sg-m.jpまたはchichibu@sg-m.jp
【よこぜ安心・安全メール】横瀬町からのお知らせを受信したい方			t-yokoze@sg-p.jp	@sg-p.jpまたはyokoze@sg-p.jp
【みなんの安心・安全メール】皆野町からのお知らせを受信したい方			t-minano@sg-p.jp	@sg-p.jpまたはminano@sg-p.jp
【ながとろ安心・安全メール】長瀬町からのお知らせを受信したい方			t-nagatoro@sg-p.jp	@sg-p.jpまたはnagatoro@sg-p.jp
【おがの安心・安全メール】小鹿野町からのお知らせを受信したい方			t-ogano@sg-p.jp	@sg-p.jpまたはogano@sg-p.jp

総務課(2階7番窓口) ☎25-0111

こんなときは国民健康保険の異動手続き(届出)を!



国民健康保険の届出ができるのは、本人または同一世帯の方のみです。勤務先が手続きをしてくれることはありません。届出は、資格の取得・喪失の日から14日以内に行ってください。届出が遅くなった場合、大きな負担が発生することがあります。

届出をする方は、世帯主と取得・喪失対象者全員の個人番号が確認できるもの(マイナンバーカード、マイナンバー入りの住民票等)と以下の届出に必要なものをお持ちください。

	届出が必要な場合	届出に必要なもの
国民健康保険に入る	・他の市町村から転入してきたとき	・転出証明書
	・退職等で社会保険等をやめたとき ・社会保険等の扶養から外れたとき	・健康保険の資格喪失証明書 (退職日または資格喪失日がわかる書類) ・扶養から外れた日がわかる証明書 等
	・生活保護を受けなくなったとき	・保護廃止決定通知書
国民健康保険をやめる	・他の市町村へ転出するとき	・対象者の国民健康保険証
	・就職等で社会保険等に入ったとき ・社会保険等の被扶養者になったとき	・新たに加入した健康保険証 ・対象者の国民健康保険証
	・死亡したとき	・対象者の国民健康保険証
	・生活保護を受けることになったとき	・対象者の国民健康保険証 ・保護開始決定通知書
その他	・保険証の紛失、汚れて使えなくなったとき	・使えなくなった国民健康保険証
	・住所、世帯主、氏名などが変わったとき	・対象者の国民健康保険証
	・修学のため、転出(住所を異動)するとき	・「在学証明書」または「学生証」 ・対象者の国民健康保険証

資格異動後に医療機関等を受診する際は、必ず「新しい保険証」を提示してください。

療養中の方で、国民健康保険から他の健康保険へ変わったり、逆に他の健康保険から国民健康保険へ加入した際には、受診券だけでなく、必ず「新しい保険証」を併せて提示し、保険証が変わったことを医療機関へ申し出てください。

町民課(1階1番窓口) ☎25-0115

町政懇談会「町民と語る会」を開催します

町民の皆さんと町の将来像や地域の課題などについて、町長と意見交換をする場として「町民と語る会」を開催します。当日は、来年度から後期基本計画の4年がスタートする第6次横瀬町総合振興計画や町の取組みなどについて町長が説明します。

多くの皆さんのご参加をお待ちしています。

日時 3/21(木) 19:00~20:30

場所 町民会館 ホール

内容

- ・第6次横瀬町総合振興計画について
- ・自治体連携について
- ・外部人材活用について

※内容は変更となる場合があります。

まち経営課(2階8番窓口) ☎25-0112

地域活性化セミナー参加者募集



「イギリスに学ぶガーデニング」をテーマに、地域活性化セミナーを開催します。皆さんぜひご参加ください。

日時 3/14(木) 18:00~19:30

場所 町民会館 ホール

講師 吉谷桂子氏

※参加費無料・申込不要

振興課(1階5番窓口) ☎25-0114

引越しの際は、住所の異動手続きを忘れずに!

住所の異動届(転入届・転出届・転居届など)は、国民健康保険、国民年金、選挙人名簿への登録などにつながる大切な手続きです。

手続・届出期間	届出に必要なもの
転入(町外→町内) 転入した日から14日以内	• 本人確認書類※ • 前住所地の市区町村発行の転出証明書
転出(町内→町外) 転出前または転出先に 住み始めてから14日以内	• 本人確認書類※ • 国民健康保険証(被保険者) • 後期高齢者医療保険証(被保険者) • 印鑑登録証(登録者) • こども医療費受給資格証(受給者)
転居(町内→町内) 転居した日から14日以内	• 本人確認書類※ • 国民健康保険証(被保険者) • 後期高齢者医療保険証(被保険者) • こども医療費受給資格証(受給者)

※マイナンバーカード、運転免許証など

注意

- 代理人が手続きする場合には、委任状などが必要になることがあるので、あらかじめお問合せください。
- 「マイナンバーカード」、「住民基本台帳カード」および「在留カード」の住所は最新にする必要があります。住所が変わった場合には、新住所の市区町村窓口で手続きをお願いします。



3月31日(日)に休日窓口を開設します

引越し等の手続きで多くの方が役場を利用されるため、休日に開庁し、転入・転出に関わる窓口業務を行います。

日時 3/31(日) 9:00~16:00

● 主な取扱業務

転入・転出などの届出、住民票等証明書発行業務、印鑑登録、マイナンバーカードの交付、国民健康保険の資格取得・喪失の手続き

● 次の業務は取扱いできません

町税に係る証明書発行、転入届のうち転出地市区町村でマイナンバーカード等を利用した転出の届出をした場合



電力・ガス・食料品等価格高騰重点支援給付金(拡大給付分)のご案内

町では、物価高騰に直面し、大きな影響を受ける住民税均等割のみ課税の世帯や、低所得の子育て世帯に対して、給付金を支給します。

支給対象 令和5年12月1日時点で町に住民登録があり、次のいずれかに該当する世帯

- ①住民税均等割のみ課税の世帯 ②住民税非課税および住民税均等割のみ課税の子育て世帯

支給額 ①1世帯あたり10万円 ②平成17年4月2日生まれ以降の子ども一人あたり5万円

手続方法 対象と思われる世帯には、「確認書」を4月に送付予定です。届きましたら必要事項を記入し、本人確認書類と口座の写しを添付して、町民課へ提出または返送してください。内容審査後、指定の口座に振込みます。DV支援措置や離婚等により対象となった場合は、「申請書」の提出が必要です。必要事項を記入し、世帯全員の住民税決定(所得・課税)証明書等を添付して町民課へ提出してください。

※「申請書」は町民課窓口で配布します。町ホームページからダウンロードも可能です。

提出期限 5/17(金) ※書類提出から支払いまで3週間程度かかりますので、ご了承ください。

その他 ①転入世帯で、すでに他自治体で給付を受けている場合は対象となりません。

②受給後、所得の修正申告をして課税世帯となった場合は対象となりません。

③世帯の中に未申告の方がいる場合は対象となりませんので、ご相談ください。

④対象にならない方が申請し、給付金を受給した場合は不正受給(詐欺罪)に問われます。

今後、国の方針により変更となる場合があります。詳細が決まり次第、町ホームページに掲載しますので、ご確認ください。

町民課(1階1番窓口) ☎25-0115

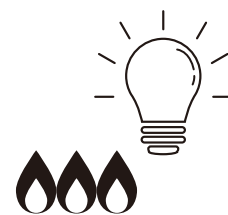

議 会 報 告

令和6年第1回横瀬町議会臨時会が、2/20(火)に開催されました。審議結果は次のとおりです。

町長提出議案

議案番号	件名	審議結果
議案第1号	横瀬町手数料条例の一部を改正する条例	原案可決
議案第2号	令和5年度横瀬町一般会計補正予算(第5号)	原案可決
議案第3号	令和5年度横瀬町国民健康保険特別会計補正予算(第3号)	原案可決

議会事務局(3階10番窓口) ☎25-0119

下水道を利用できる 区域が広がります!

町では、生活環境の改善や公共用水路の水質保全等のため、下水道事業を進めています。

4/1(月)から公共下水道を利用できる区域が広がりますのでお知らせします。

また、下水道法第9条に基づき、この区域の図面について、建設課窓口にて縦覧を行います。

縦覧期間 3/18(月)~29(金)
(平日8:30~17:15)



建設課(2階9番窓口) ☎25-0117

秩父広域市町村圏組合水道局横瀬事務所移転のお知らせ



4/1(月)より、水道局横瀬事務所は、工事の都合により別所浄水場内に移転します。

4/1以降、町内における水道工事や漏水に関することは、横瀬事務所(ちちぶ広域水道お客様センター 経由 ☎25-5221)にご連絡ください。

〒368-0054 秩父市別所538 秩父広域市町村圏組合水道局 経営企画課
☎25-5221(ちちぶ広域水道お客様センター経由)

「ブコーさんのうららか農園」利用者の募集

町では、農業に従事したことのない方が野菜や花等を栽培することで、農業に対する理解を深めるとともに、農業体験を通じて地域間の交流機会を増やしていただくため、「ブコーさんのうららか農園」を開設しています。

令和6年度も、次のとおり新たな利用者を募集しますので、希望される方はお申込みください。

募集区画 2区画(希望者多数の場合は抽選となります。)

利用期間 令和6年4月1日~令和7年3月31日

利用料 1区画当たり3,000円(年額)

申込期間 3/1(金)~15(金)



振興課(1階5番窓口) ☎25-0114

3月は「自殺対策強化月間」です

●誰も自殺に追い込まれることのない町を目指して

3月は、就職や転勤、転居など、生活環境が大きく変動する時期で、自殺者数が増える傾向にあることから、国は3月を「自殺対策強化月間」とし、自殺対策に関する理解と関心を深めるとともに、自殺対策を総合的に推進することとしています。

自殺は、さまざまな要因が複雑に関係していて、その多くが「追い込まれた末の死」であり、かつ「防ぐことができる社会的な問題」であるといわれています。決して個人の問題ではありません。一人ひとりが自殺について正しい認識を持ち考えることから自殺予防が始まります。

●知っていますか?ゲートキーパー

自殺を考えている人は何らかのサインを発しているといわれています。そのサインに気づくことで自殺で亡くなる方を減らすことができます。サインに気づき、適切に関わる人のことを「ゲートキーパー」といいます。いわば“命の門番”です。特別な資格は必要ありません。悩んでいる人に気づき、話を聞いて、必要な支援につなげ、見守ることがポイントです。周りの人の「いつもと違う」様子に気づいたら、勇気を持って声をかけてみませんか。

ゲートキーパー の役割

- 気づく** 「いつもと違うな」と、変化に気づく
- 声かけ** 「どうしたの?よかったら話して」と声をかける
- 傾聴** 本人の話を尊重し、耳を傾ける
- つなぐ** 一人で抱え込まず、専門家に早めにつなぐ
- 見守る** つないだ後も、寄り添いあたたかく見守る



健康子育て課では、体と心の健康についての相談をお受けしています。ひとりで悩まずにお気軽にご相談ください。

健康子育て課(1階2番窓口) ☎25-0110

令和6年度スポーツ安全保険のご案内

スポーツ活動や文化活動、ボランティア活動などを行っている団体の方におすすめの、公益財団法人スポーツ安全協会が取りまとめている保険です。

協会では、令和6年度の加入受付を3/1(金)から開始します。

また、令和5年度に加入された団体の保険期間は3月末までで、継続するには新たに手続きが必要となりますのでご注意ください。

- 対象** スポーツ活動や文化活動などを行う4名以上の団体
- 事故の範囲** 団体管理下での活動中(国内)やその往復中の事故など
- 掛金** (1人あたり年額)

- 中学生以下で、団体でのスポーツ・文化活動等 800円
- 中学生以下で、個人活動も対象 1,450円
- スポーツ活動(指導・審判を含む)(高校生以上・64歳以下) 1,850円
- スポーツ活動(指導・審判を含む)(65歳以上) 1,200円
- 危険度の高いスポーツ活動(全年齢) 11,000円

保険期間 令和6年4月1日～令和7年3月31日

※掛金の支払日が4月1日以降の場合は、掛け金の支払日の翌日午前0時から有効

補償内容 傷害保険、賠償責任保険、突然死葬祭費用保険 ※加入区分により補償金額は異なります。

申込方法 インターネットからのみとなります。

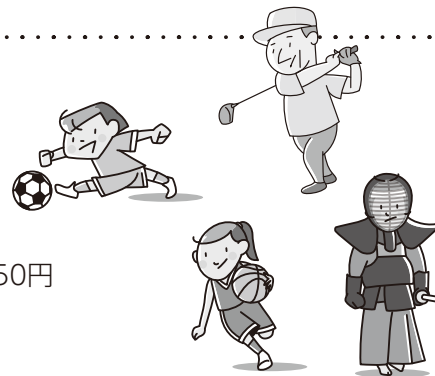

(公財)スポーツ安全協会埼玉県支部 ☎048-779-9580
教育委員会(2階6番窓口) ☎25-0118



生活サポート事業給付金のお知らせ

令和5年4月以降に生活サポート事業を利用している方で、給付金の申請がお済みでない方は、期限までに必要書類等を持参の上、申請をお願いします。

● 令和5年4月利用分～令和6年2月利用分

申請期限 3/29(金)

● 申請に必要なもの

①申請書 ②印鑑 ③領収が確認できるもの ④利用者票

● 令和6年3月利用分

申請期限 4/30(火)

**忘れずに
ご請求ください!**

障害者自動車等燃料費補助のご案内

対象となる障害者手帳をお持ちの方、またはそのご家族の方に対して、自動車等の燃料費を補助しています。令和5年10月～令和6年3月に給油された分について、期限までに必要書類等を持参の上、請求をお願いします。

請求期限 3/29(金)

必要なもの ①請求書 ②印鑑
③領収書

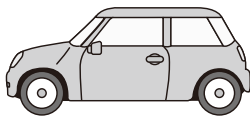

※すべての領収書に、受給資格者の氏名、登録されている車のナンバー、受給者番号を記入してください。

「初心者向けの手話講座(仮称)」受講生募集

初心者向けの手話教室を開催します。聴覚や音声、言語機能に障がいのある方とコミュニケーションをとるための言語である「手話」を学んでみませんか?

日時 3/16(土)、23(土) 18:40～20:40

場所 町民会館1階 小会議室

対象 高校生以上の町内在住者、在勤者または町内団体に所属している方

定員 20名(先着順)

申込み 3/8(金)までに福祉介護課へ

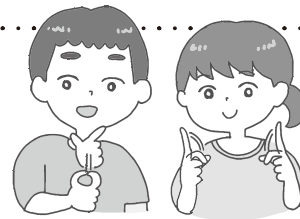

福祉介護課(1階3番窓口) ☎25-0116

令和6年度介護予防教室 参加者募集

● 体操教室のびのびコース

外出が面倒になり、家で過ごす時間が多い、立ち座りなどの動作が大変になったなど気になることはありませんか? 体操教室のびのびコースは、かわせみいきいき体操(座位バージョン)を中心とした筋力アップ教室です。送迎を行いますので、一人での外出が難しい方にも安心してご参加いただけます。

日程 第2・4火曜日 時間 10:30～12:00 場所 総合福祉センター1階 機能回復訓練室

対象 65歳以上で、地域包括支援センター独自のチェックシートで該当となる方
他の体操教室に参加していない方

定員 10名(先着順) ※定員に達した場合は、新規利用者を優先とします。

持ち物 上履き(かかとのあるもの)、水分補給用の飲み物、タオル

● 体操教室ゆうゆうコース

筋力の低下が気になる、転ぶのが怖い、物忘れが増えたなど気になることはありませんか? 体操教室ゆうゆうコースは転倒予防や認知症予防を中心とした教室です。

日程 第2・4木曜日 時間 10:30～12:00 場所 総合福祉センター1階 機能回復訓練室

対象 65歳以上の方で、他の体操教室に参加していない方 定員 15名(先着順)

持ち物 上履き(かかとのあるもの)、水分補給用の飲み物、タオル

● 申込期間 3/18(月)～29(金)

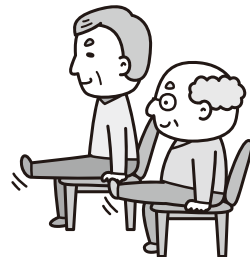

地域包括支援センター(福祉介護課内・1階3番窓口) ☎25-0281

住み慣れた場所で安心して老後を ～ちちぶ版地域包括ケアシステム～

2月15日(木)の夜、秩父のラジオ放送局(ちちぶFM)の番組「人生いきいきあうラジオ」にゲストとして出演させていただきました。この番組は、「ちちぶ版地域包括ケアシステム」を宣伝する番組で、今回が200回目の記念回でした。

「地域包括ケアシステム」とは、高齢者が、住み慣れた地域で、その人らしく、安心して老後を過ごせるよう、医療・介護・介護予防・住まい・生活支援の5つのサービスを包括的に地域内で確保するよう行政や医療機関等が連携していく「システム」のことを指します。番組では、私から、以下のようなお話をさせていただきました。

- この「地域包括ケアシステム」は、国が推進するようになってからまだ10年少々の新しい概念で、推進の根底には、国による少子高齢化や過度な都市化(地方の過疎化)の危機感があったと推察している。
- 「ちちぶ版」の大きな特徴は、1市4町が連携していること。秩父地域が、さまざまな分野でうまく連携できるのは、中心軸(秩父市)がはっきりしていることと、

町長の ちよつと ひとこと

横瀬町長
富田 能成よしなり



お互いの信頼関係があるからと考えている。

- 小さな自治体として、顔が見える行政サービスを提供していきたい。横瀬町には福祉介護課に地域包括支援センターがあり、3人の窓口職員で、今期(9ヶ月)で既に1000回以上の相談対応をしている。
- 横瀬町は、「日本一相談しやすい町」を掲げている。なんでも相談室の設置など、相談しやすい体制をつくっている。特に、今年は「対話」をテーマに掲げているので、時間をかけても丁寧な対応をしていきたい。

誰もが、その人らしく幸せに暮らせるよう、引き続き、行政サービスを磨いていきたいと思います。

令和6年度安全安心支援ボランティア紹介式のお知らせ

令和6年度の学校教育活動のスタートにあたり、横瀬小学校児童への安全安心支援ボランティア紹介式を下記のとおり実施します。

登録者をはじめ、学校応援団支援ボランティアとしてご協力いただける方は、ぜひご参加ください。

日時 4/8(月) 11:00

会場 横瀬小学校

内容 11:00 諸連絡・打合せ(音楽室)

11:30 児童への紹介式(校庭)

(紹介式終了後、児童の下校を見守りながら一緒に帰宅していただきます。)

その他

- 学校応援団のベスト、帽子等を着用ください。お持ちでない方には当日配布します。
- 令和6年度用の登録用紙を提出していない方は、当日ご記入ください。



教育委員会(2階6番窓口) ☎25-0118

こころもからだも
健やかに!

健康づくり事業のお知らせ

こども

場所はすべて総合福祉センターです

おとな

☆印のついている事業の場所は総合福祉センターです

赤ちゃんくらす	対象 0か月～12か月までの乳児とその保護者 内容 親子遊び	3/6(水)
作業のはぐくみ相談	事前予約制	
1歳6か月児健診	対象 令和4年7月1日～9月30日生まれ	3/7(木)
2歳児歯科健診	対象 令和3年9月11日～9月30日生まれ	
赤ちゃん・ちびっこなんでも相談室	対象 乳幼児とその保護者	3/13(水)
3～4か月児健診	対象 令和5年11月生まれ	3/14(木)
9～10か月児健診	対象 令和5年5月生まれ	
5歳児健診	対象 平成31年2月1日～4月1日生まれ	3/21(木)
ことばのはぐくみ相談	事前予約制	3/26(火)

言語リハビリ教室 ☆	日時 3/6(水) 10:00～12:00 内容 失語症の方を対象に、言語聴覚士による集団リハビリを行います。
ウォーキング教室	日時 3/13(水) 10:00～12:00 集合場所 うららかよこせミュージックガーデン 内容 町内のウォーキングコースを歩きます。
ソーシャルクラブ ☆	日時 3/25(月) 13:30～15:30 内容 心の病気を持つ方たちの社会復帰のためのグループ活動を行います。
こころの健康相談 ☆	日時 3/27(水) 13:30～15:30 内容 心の健康に関して臨床心理士による相談を行います(要予約)。

健康子育て課(1階2番窓口) ☎25-0110

場所はすべて総合福祉センターです

かわせみいきいき体操・身体の相談会	日時 3/6(水) 10:00～12:00 内容 かわせみいきいき体操、理学療法士による身体の相談会を行います。
体操教室のびのびコース	日時 3/12(火)、26(火) 10:30～12:00 内容 理学療法士による運動指導を行います。
体操教室ゆうゆうコース	日時 3/14(木)、28(木) 10:30～12:00 内容 理学療法士による運動指導、作業療法士による認知症予防体操などを行います。
オレンジカフェ	日時 3/28(木) 13:00～14:30 内容 認知症の人やその家族、その他地域の方などでも、情報交換や息抜きができる場です。

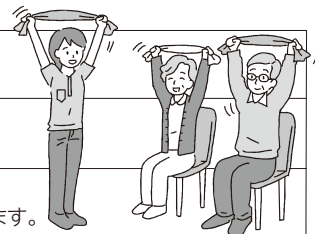

福祉介護課(1階3番窓口) ☎25-0116

コバトン健康マイレージ終了のお知らせ

「コバトン健康マイレージ」は令和6年3月をもって終了となります。今後は令和6年1月より開始した新しいウォーキングアプリ「コバトンALKOOマイレージ」をご活用ください。

なお、「コバトン健康マイレージ」から「コバトンALKOOマイレージ」へポイントを引き継ぐことはできませんのでご了承ください。

最終抽選は**3/10(日)**となっており、30,000ポイントで1口の抽選と、1ポイントから参加できるダブルチャンス抽選が行われます。そのため、獲得したポイントを余らせることなく抽選にご参加いただけます。歩数計読み取り用タブレットは最終抽選以降順次撤去となります。

コバトンALKOOマイレージのダウンロードはこちらから



iPhoneの方はこちら



Androidの方はこちら



健康子育て課(1階2番窓口) ☎25-0110

子育て ふれあい コーナー

無病息災！ 元気に過ごせますように！

保育所では、2/2(金)に節分集会を行いました。

クラスで作ったお面をかぶり、「鬼は外！福は内!」と元気な子どもたちの声がホールに響いていました。

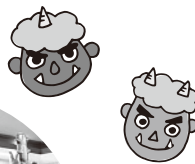

子育て家庭をサポートします

地域子育て支援センター（保育所）

事業名	日時	内容
子育て相談 ※要電話予約	平日(月～金曜日) 9:00～17:00	子育てについて、困りごとや心配ごとができたときなどにご相談ください。
保育所園庭開放	毎週土曜日 9:00～11:00	小学校就学前のお子さまとそのご家族を対象に園庭を解放します。親子で遊びに来てください。
一時保育事業 ※要申込	平日(月～金曜日) 8:00～17:15	対象:町内に住所があり集団保育が可能な満1歳から小学校就学前の児童 利用料金:1人当たり2,000円/1日

問・申込 保育所 ☎22-1802

お知らせ

令和6年度からメープルの森(出張ひろば)は、廃止します。
かわりに、かわせみひろばを月曜、火曜、木曜、金曜の週4回児童館にて開設します。

児童館

●どんぐりの森	7日(木)
●さくらの森	13日(水)
●バンブーの森	14日(木)
●メープルの森(旧芦ヶ久保小学校)	4日(月)、11日(月)、18日(月)、25日(月)
●ママサロン 横瀬児童館	6日(水)、15日(金)♥、27日(水)
長瀬町多世代ふれ愛ベース長瀬	1日(金)
秩父市子育て支援センター	8日(金)、22日(金)
小鹿野町子育て支援センター	13日(水)

♥午後、沐浴のやり方や赤ちゃんのお世話について体験できます。
予約制です。申込先:横瀬児童館 ☎22-2072
イベントの詳細は、町公式LINEで発信しています。

問・申込 児童館 ☎22-2072

1歳2～3か月児健診がスタートします

9～10か月児～1歳6か月児の間は言葉を覚えたり、歩き始めたりと飛躍的に発達する時期です。食事内容や育児環境といったお子さんを取り巻く状況も大きく変化します。

そのような時期にお子さんの健康状態や発達を確認することで、安心して育児をしていただけるよう、令和6年4月より1歳2～3か月児健診を開始します。

開始時期 令和6年4月～

実施日 3～4か月児健診・9～10か月児健診と同日実施

実施会場 総合福祉センター

内容 問診、身長・体重・頭囲の計測、小児科医の診察、栄養相談、ブラッシング指導、保健指導

対象 1歳2～3か月児 ※令和6年度は令和5年1月以降生まれのお子さんを予定しています。

通知方法 対象月の前月に、郵送で通知します。

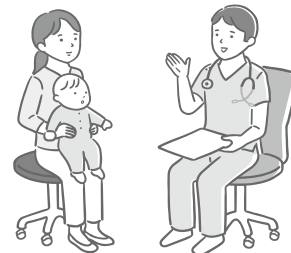

健康子育て課(1階2番窓口) ☎25-0110

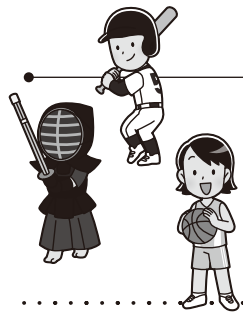

スポーツ少年団員を募集しています!

横瀬町スポーツ少年団では、スポーツを通じて子どもたちの心と身体の健康な成長を助け、仲間と力を合わせることの喜びを感じてもらうための活動に取り組んでいます。

現在、5つの単位団が活動しています。小・中学生のみなさんの入団をお待ちしています!



単位団名	代表者	通常練習日程	練習場所
横瀬剣道	小石川 満	毎週火・金曜日19:00~21:00	中学校体育館(剣道場)
横瀬武甲(軟式野球)	逸見 和秀	毎週土・日曜日、祝日 8:00~13:00(試合等により延長有)	町民グラウンドほか
横瀬ソフトテニス	櫻井 善雄	毎週日曜日13:00~16:00	中学校テニスコートほか
横瀬ミニバスケットボール	浅見 幹雄	毎週火・木・日曜日 18:30~20:20(火・木) 9:00~12:00(日)	スポーツ交流館 (小学校体育館)
横瀬サッカー	八木原宏明	毎週土曜日13:00~16:00 毎週日曜日8:30~12:00	町民グラウンドおよび 小学校第2グラウンド

スポーツ少年団本部事務局(教育委員会内・2階6番窓口) ☎25-0118



「きれいになりたいだけなのに!」 美容医療やエステティック サービス契約は慎重に

秩父市消費生活センター ☎25-5200

「施術料金が安い」などというSNSの広告等を見て、美容医療やエステティックサービスの店舗を訪れたところ、元々希望していない高額な契約や、即日の施術を強引に勧められた、事前に説明のなかった施術後の痛み・腫れなどの症状が出た、アフターサービスへの不満等、トラブルに関する相談が寄せられています。

また、最近は経営悪化による大手脱毛サロン等の倒産も多く、それに伴う利用者からの相談も目立ちます。

※施術後、皮膚トラブル等が発生した場合は、施術を受けた店舗へ申し出るとともに、必要に応じて早急に医療機関を受診しましょう。

※利用しているエステサロン等が倒産した場合、破産管財人からの案内やホームページ等で状況を確認し、契約内容を確認して対応を検討しましょう。



消費者へのアドバイス

- 1 低価格の強調や通り放題、絶対的な効果、ノーリスクをうたった広告をうのみにしないようにしましょう。
- 2 契約は、施術内容(期間・回数・リスク)、支払総額、支払方法等について説明を求め、理解してからしましょう。急かされても、その場では契約せず、一旦持ち帰るなどして慎重に考えましょう。
- 3 エステティックサービス・美容医療の一部は「1か月を超え、5万円以上の契約」で、法定書面を受け取ってから8日以内であればクーリング・オフが適用でき、その期日を超えた場合は、解約料に上限がある中途解約ができます。

困った時には、お近くの消費生活センター等にご相談ください。
消費生活センターへのお電話は、消費者ホットライン「188」へお掛けください。

公民館だより

■ 第4回「男の料理塾」

1/11(木)、さやかグループぼっぼの井上弘子先生をお招きして、つぼ焼ききのこシチューとチョコレートケーキづくりをご指導いただきました。

卵の泡立ては、意外と力仕事でしたね。



■ 第1回「体操教室」(全3回)

1/23(火)、理学療法士の小島ひとみ先生をお招きして開催しました。

関節の可動域が広がるのを実感できました。



まちかどギャラリー

川柳

◆高田 哲郎 選

ウクライナ追うも逃げるも民忘れ
麦を踏む土ふるいこみ雨迎え
龍年は赤から青に衣替え
古民家も畳替えて孫迎え
めでたさを飲み込み押しやる元日地震
豊無き息子の家も松飾り

加藤 孝全
知 音
岸岡 鯉甲
玉井 市憲
横田 賭司 楼
梅澤 俊雄

● 絵手紙サークル ●



浅見美寿子さん

歴史民俗資料館だより

● 土曜ミュージアムトーク

日時 3/24(日) 10:30~12:00

場所 歴史民俗資料館 体験学習室

講師 島崎孝志 氏

テーマ 明治期横瀬の移り変わり15

～役場・学校焼失とその後について～



● 「古秩父湾 新田橋礫岩露頭」礫岩展示

今から1700万年前、秩父は太古の海が広がっていました。これを「古秩父湾」と呼びます。その時に堆積した地層が新田橋礫岩露頭であり、その礫岩を展示しました。古秩父湾の歴史とともに1500万年前の礫岩に触れてみてください。

期間 R7.3/30(日)まで(予定)

場所 展示ホール中央



図書館だより



『冬に子供が生まれる』

佐藤正午(著) ●小学館

「今年の冬、彼女はおまえの子供を産む」その年の7月、丸田君はスマホに身におぼえがない奇妙なメッセージを受け取った。送り主はだれなのか…。直木賞受賞後7年ぶりの長編小説をお楽しみください。

ほかに、第170回芥川賞・直木賞受賞作品、本屋大賞ノミネート作品など多数そろえています。



特設コーナー★「春から始める趣味の本」特集

春は新しいことを始めるのにぴったりの季節。あなたの新生活を充実させる趣味を見つけてみませんか？



★春休み特別企画

春休み期間中(3/22~4/10)に、図書館で本を借りた子は、ポイントカードにスタンプを2コ押せます!この機会にたくさん本を読んでみてください。

★3月のナイトライブラリー

6・13・27日(水曜日)

短歌

◆新井 信子選

新しい歳に始める出来る事それは晴れた日布団を干すこと
お正月こたつ囲んでまご子らと昔話の語り部となる
大地震テレビ画面の中に見る水と火と土砂崩れし家並
能登地震つぶれし屋根に積もる雪儘ならぬ世や手を合わせ居り
年末は気持ちばかりが先走り慌ただしくて抄らぬなり
元日に予期せぬ地震に戸惑う人のテレビニュースに体震える
忙しい年末年始を駆け抜けて露天風呂にて我取り戻す
冬枯れて雑草は根を張り生き抜くぞと我の靴底微かに突いた
元旦は倅のけんちん二日は雑煮互いの料理で三が日過ぎ
元日の地震速報見るたびに歯がゆい思いで無事を祈れり
祈るほか被災地救う術もなく火傷の子供のニュースを聞けり

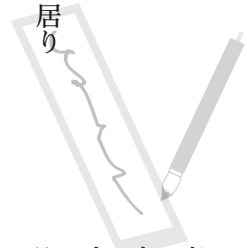

新井 信子
斎藤 邦子
赤岩 茂
八木原千恵
森沢 望美
町田 由江
町田 伸生
町田 イヨ
中川美也子
島田 あき
斎藤トシ子

第59回



一緒に手話を学ぼう

協力:ちちぶ広域
聴覚障害者協会

「いつも手伝ってくれて
ありがとう」



直角に伸ばした両手2指を向き合わせ、下から前へと同時に回します。



立てた左手親指の甲側を右手掌で前から2~3回たたきます。



左手の甲の上に右手掌の小指側を直角にのせ、上げながら軽く頭を下げます。



動画で手話を確認できます。



福祉介護課(1階3番窓口) ☎25-0116

こんにちは!
保健師です



3/1(金)~8(金)は女性の健康週間です

今月の記事担当：村越

厚生労働省では、3月3日のひな祭りを中心に、3月1日から3月8日の国際女性の日までの8日間を「女性の健康週間」と定め、女性が生涯を通じて健康で明るく、充実した日々を自立して過ごすことを総合的に支援することを目的に、さまざまな活動を展開しています。

女性ホルモンは女性の健康と切っても切れない関係

女性の健康は、ホルモンの変動と切り離せない関係にあります。100種類以上もあるといわれるホルモのうち、女性ホルモンには、主に卵巣でつくられる「エストロゲン」と「プロゲステロン」があり、妊娠や出産と深い関係があります。

エストロゲン 女性らしい丸みのある体をつくり、生殖器官を発達させる働きがあります。分泌量の変化が健康状態に影響しやすいのが特徴です。

プロゲステロン 受精卵の着床のために子宮内膜を整えます。その他、体温の上昇や乳腺の発達など妊娠しやすい状態をつくり、妊娠後は状態を維持する働きがあります。



ライフステージごとの体の変化

●思春期(7、8~18歳頃)

初経を経験し、性成熟期に向かって女性ホルモンの分泌量が増える。妊娠・出産が可能な「からだ」へ整う過程で、女性特有の不調や悩みも増え始める。

代表的な病気やトラブル…月経異常(不順)、月経前症候群(PMS)、摂食障害(拒食・過食)、起立性調節障害など

●性成熟期(18~45歳頃)

前期は女性ホルモンの分泌が安定し、後期は徐々に減少する。

代表的な病気やトラブル
…不妊症、子宮内膜症、子宮筋腫、甲状腺の病気、女性特有のがんなど



●更年期(45~55歳頃)

閉経の前後5年間を更年期と呼ぶ。女性ホルモンの分泌が急激に減ることで、体調に変化が起こりやすい時期でもある。

代表的な病気やトラブル…更年期障害、うつ、女性特有のがん、生活習慣病など



●老年期(50歳代後半以降)

女性ホルモンの分泌量がわずかになり、骨、皮膚、血管などの健康が損なわれやすくなる。

代表的な病気やトラブル…生活習慣病、骨粗しょう症、アルツハイマー病、皮膚の病気、泌尿器の病気など

どの時期も、体の仕組みや変化を理解し、上手に付き合っていくことが大切です。症状がつらいときには無理をせず、早めに婦人科を受診しましょう。また必要に応じて検査や治療を受けるようにしましょう。

町では毎年各種がん検診を行い、随時健康相談を受付けています。お気軽にご相談ください。



健康子育て課(1階2番窓口) ☎25-0110
地域包括支援センター(福祉介護課内・1階3番窓口) ☎25-0281

道の駅果樹公園あしがくぼ
20周年記念イベント開催!!

当日は、特別な出店や特産品の試飲等のイベントが盛りだくさんです!ぜひ遊びに来てください!

- 日時** 3/16(土) 10:00~15:00
場所 道の駅果樹公園あしがくぼ
問 道の駅果樹公園あしがくぼ ☎21-0299

県民の森の催し

●シイタケを育ててみよう

- 日時** 4/14(日) 10:00~12:00
内容 原木シイタケの種ごま打ち体験。種ごまを打ったシイタケほだ木は持ち帰ってシイタケ栽培を体験できます。

- 参加費** 1,000円
対象 小学生以上(小学生は保護者同伴)
定員 15人(申込順)
申込期限 4/7(日)

●春の自然観察会(山野草など)

- 日時** 4/21(日) 10:00~14:00
内容 県民の森を森林インストラクターの案内で散策し山野草などを観察します。

- 参加費** 500円
対象 小学生以上(小学生は保護者同伴)
定員 30人(申込順)
申込期限 4/14(日)

●癒しの森林散策

- 日時** 4/28(日) 10:00~14:00
内容 県民の森をゆっくり散策し、森の中でのティータイムなどで心身をリラックスさせます。

- 参加費** 500円
対象 小学生以上(小学生は保護者同伴)
定員 10人(申込順)
申込期限 4/21(日)

※申込みは電話で受付けます。その他の催しはホームページをご覧ください。

問・申込 埼玉県県民の森 ☎23-8340



募 集

健康づくり事業参加者募集

①ヨガ教室・社交ダンス教室

高齢者の健康づくりの一環として、年間を通して実施します。

- 日時** ヨガ教室 毎月第2火曜日10:00~11:30
 社交ダンス教室 毎月第2金曜日10:00~12:00
場所 総合福祉センター
対象 おおむね60歳以上の方(原則町民)
定員 ヨガ教室20名 社交ダンス教室20名
 ※定員になり次第締切

②男のヨガ塾

シニア男性限定のヨガ教室を年間を通して実施します。

- 日時** 毎月第4火曜日10:00~11:30
場所 総合福祉センター
対象 おおむね60歳以上の男性(原則町民)
定員 20名 ※定員になり次第締切
問・申込 横瀬町社会福祉協議会 ☎22-7380

イベント

Well-Being(ウェルビーイング)
「自分を見つめるアートづくり」参加者募集

- 日時** 3/23(土) 14:00~16:00
場所 エリア898
内容 パステル等を使用した自分だけのアート作品づくり。作業は簡単で誰でもできます。創作に集中することで多幸感が体験できます。
講師 田中綾子(デザイナー)
参加費 無料(手ぶらで参加)
対象 子どもから大人までどなたでも
定員 20名(要予約)
申込 二次元コードからお申込みください。
問 しあつく(みんなでつくる日本一幸せな町横瀬協議会)
 E-mail:info@shiatsuku.com



彩の国ふれあいの森の催し

●秘境の作物「中津芋」栽培体験(植付編)

- 日時** 4/14(日) 10:00~12:00
内容 奥秩父・中津川特産「中津芋」の栽培体験。今回の植付と収穫(7/7(日))の全2回です。(収穫時に1組約5kgの中津芋をお持ち帰りいただけます。)

- 参加費** 4,000円/組(全2回分)
対象 小学生以上(小学生は保護者同伴)
定員 5組(1組4人まで・申込順)
申込期限 3/31(日)

●豆腐作り体験

- 日時** 4/28(日) 10:00~12:00
内容 県産大豆と奥秩父のおいしい水を使用し、手作りの木綿豆腐を作ります。

- 参加費** 1,000円/組
対象 小学生以上(小学生は保護者同伴)
定員 3組(1組2人まで・申込順)
申込期限 4/14(日)

※申込みは、森林科学館のホームページ「イベント申込みフォーム」で受付けます。

問 彩の国ふれあいの森 埼玉県森林科学館 ☎56-0026



銘仙を使って、ご朱印帳を作ろう!

- 日時** 3/23(土)、4/21(日)、5/19(日) 10:00~12:00
 (所要時間 1時間30分~2時間ほど)
場所 秩父札所1番 四萬部寺(しまぶじ)
 (秩父市栃谷418番地)
内容 かんたんなイス坐禅体験、ご朱印帳作り、お寺で安全祈願
参加費 3,000円(材料費込み)
対象 ハサミを安全に使える小学生以上推奨
定員 各日10人程度
申込 二次元コードを読み取って、必要事項を送信してください。
問 秩父札所1番 四萬部寺 丹羽 ☎090-8682-5484



令和6年度ちちぶ野菜栽培クラブ会員募集

年間を通じて野菜作りを学ぶための実習教室です。

活動日 年間約40回程度 木曜日13:30～15:00

場所 大野原秩父市場横の畑

参加費 年間5,000円

定員 15人程度(初心者)

申込 3/21(木)・22(金)の9:00～12:00に、秩父市歴史文化伝承館美術工芸室で申込を受付けますので、参加費を持参の上お申込みください。

問 ちちぶ野菜栽培クラブ会長 金子 ☎090-7017-6987

お知らせ

一般公開セミナー
～経済社会と埼玉県の不動産価格～

日時 3/27(水)13:30～16:00

場所 県民健康センター2F 大ホール

内容

- 第1部
令和6年地価公示にみる埼玉県の不動産市況
講師:地価公示埼玉県代表幹事 三田和巳 氏
- 第2部
勝つためのチームマネジメント
講師:立正大学ラグビー部監督 堀越正己 氏

対象 埼玉県民250人(無料・要事前申込・先着順)

申込方法 住所、氏名、電話番号(FAX番号)をご記入の上、3/15(金)までにFAX、ハガキ、電話のいずれかでお申込みください。

問・申込 (公社)埼玉県不動産鑑定士協会
〒330-0061 さいたま市浦和区常盤4-1-1 浦和システムビルディング5F
☎048-789-6000 FAX048-789-6160

東京大学秩父演習林ボランティア養成講座

奥秩父山地の広大な森林、東京大学秩父演習林で森林管理や社会連携活動などをサポートするボランティア組織「しおじの会」では、新しい仲間を募集します。

初回日時 4/24(水)9:00～14:00

場所 東京大学秩父演習林事務所(秩父市日野田町1-1-49)

受講料 3,000円(保険代、資料代ほか)

募集人数 5名程度

応募方法 氏名(フリガナ)・住所・生年月日・性別・電話番号・メールアドレスをEメールでお送りください。※件名に「しおじの会ボランティア希望」と明記してください。

申込期限 4/10(水)必着

問・申込 秩父演習林しおじの会窓口 ☎22-0272

E-mail:supporter-chichibu@uf.a.u-tokyo.ac.jp

自衛官等募集

●第1回一般幹部候補生

受付締切 4/12(金)

試験日 4/20(土)、21(日)(2次試験有、空海飛行要員のみ3次試験有)

応募資格 大卒程度試験/26歳未満の大卒(見込含む)

院卒者試験/28歳未満の修士課程修了者等(見込含む)

●第1回予備自衛官補(一般・技能)

受付締切 4/11(木)

試験日 4/6(土)～21(日)のいずれか1日

応募資格 一般/18歳以上52歳未満の者
技能/18歳以上55歳未満の国家免許資格保有者
(保有資格により年齢上限差異有)

●陸海空自衛官候補生(任期制自衛官)

受付 年間を通じて受付中

応募資格 18歳以上33歳未満の者(32歳一部制限有)

※試験期日等、変更になる場合があります。詳細はお問合せください。

問 自衛隊秩父地域事務所 秩父郡市担当広報官
満木 080-3431-0635

入札結果

(単位:円) ※予定価格および落札(決定)金額は税込みです。

●開札日1/18(木)

担当課	工事等の名称	入札方法	予定価格	落札(決定)金額	落札(決定)者
健康子育て課	横瀬町子ども・子育て支援にかかるアンケート調査票作成業務委託	指名	975,700	880,000	株式会社ジャパンインターナショナル総合研究所

●開札日1/25(木)

担当課	工事等の名称	入札方法	予定価格	落札(決定)金額	落札(決定)者
総務課	横瀬町役場1階フロア改修工事	指名	6,899,200	6,710,000	有限会社サクラ住研

教育委員会定例会の開催のお知らせ

日時 3/21(木)14:00

場所 役場3階 301会議室

※傍聴を希望される方は、3/19(火)までに電話で教育委員会へお申し出ください。

教育委員会(2階6番窓口) ☎25-0118

無料相談

身体・知的障がい児(者)について

秩父障がい者総合支援センター「フレンドリー」
身体障がい(カナの会): ☎26-7102 FAX62-5613
知的障がい(清心会): ☎21-7171 FAX24-9963
日時 月～金曜日9:00～17:00

精神障がい者について

生活支援センター「アクセス」 ☎24-1025 FAX24-1026
日時 月～金曜日9:00～17:00

障がい者の就労等について

秩父障がい者就労支援センター「キャップ」
☎21-7171 FAX24-9963
日時 月～金曜日9:00～17:00

消費生活・多重債務相談について

秩父市消費生活センター(秩父市役所 本庁舎2階)
☎25-5200
日時 月～金曜日9:00～16:00(昼休みを除く)

社協定例相談

社会福祉協議会 ☎22-7380

心配ごと相談

日時 3/26(火)13:00～15:00
場所 総合福祉センター

結婚相談 ※1週間前までに要電話予約

日時 3/13(水)・4/17(水)18:00～19:00
場所 町民会館

埼玉県定例相談

就職相談 専用受付ダイヤル ☎049-265-5844

日時 第1・第3水曜10:00～16:00

秩父保健所

秩父保健所 ☎22-3824

ひきこもり家族ミーティング ※要電話予約

日時 3/13(水)13:30～15:30

町定例相談

総務課(2階7番窓口) ☎25-0111

行政相談

日時 3/12(火)13:00～15:00
場所 役場3階 第1委員会室
内容 福祉・道路・医療・保健・年金など行政に関する不満や要望、疑問など

登記相談

日時 3/21(木)13:00～15:00
場所 役場3階 第1委員会室
内容 不動産、商業・法人、相続、遺言、成年後見などに関する登記相談

特設人権相談所

日時 3/14(木)13:00～16:00
場所 役場3階 302会議室
内容 いじめ、虐待、嫌がらせ、暴力、差別などに関する相談

2024年3月 秩父都市急患当番医療機関表

休日救急対応(まずは休日診療所または在宅当番医療機関を受診してください)

秩父都市医師会休日診療所 (診療時間9:00～17:00 受付終了16:30)	在宅当番医療機関 (診療時間9:00～18:00)	救急告示医療機関* (診療時間8:30～翌日8:30)
休日診療所(内・小) 熊木町 ☎23-8561 ※時間が変更になる場合があります。 ※必ず電話で確認の上受診してください。	大谷津医院(内・小) 阿保町 ☎22-6329	秩父市立病院 桜木町 ☎23-0611
	小鹿野中央病院(内) 小鹿野町 ☎75-2332	
	荒舩医院(内) 横瀬町 ☎24-0160	
	金子医院(内) 皆野町 ☎62-0039	
	小鹿野中央病院(内) 小鹿野町 ☎75-2332	
	石塚クリニック(内・呼) 大野原 ☎22-6122	

*重症救急患者優先のため、軽症と思われる場合にはお待ちいただくことがあります。(18:00以降は必ず電話で確認の上受診してください)

平日夜間急患対応 18:00以降は必ず電話で確認の上受診してください	平日夜間小児初期急患対応 (診療時間19:30～22:00) ※祝日は行いません	救急電話相談
月 皆野病院 皆野町 ☎62-6300	あらいクリニック 本町 ☎25-2711	24時間365日で実施しています。大人や子どもの相談に対応するとともに医療機関の案内をします。 急な病気やけがに関して、看護師の相談員が医療機関を受診すべきかどうかなどアドバイスしますので、判断に迷ったときはお気軽にお電話ください。 NTTプッシュ回線・ひかり電話・携帯電話 #7119 ダイヤル回線・IP電話・PHS ☎048-824-4199
火 秩父市立病院 桜木町 ☎23-0611	秩父市立病院 桜木町 ☎23-0611	
水 秩父病院 和泉町 ☎22-3022	秩父病院 和泉町 ☎22-3022	
木 秩父市立病院 桜木町 ☎23-0611	秩父市立病院 桜木町 ☎23-0611	
3/7 皆野病院 皆野町 ☎62-6300	3/7 皆野病院 皆野町 ☎62-6300	
金 秩父市立病院 桜木町 ☎23-0611	秩父市立病院 桜木町 ☎23-0611	
土 3/2・16・30 皆野病院 皆野町 ☎62-6300 3/9・23 秩父市立病院 桜木町 ☎23-0611	必ず電話で確認の上受診してください	

※受診の際、お薬手帳をお持ちの方は持参ください。
※平日、休日の救急医療体制については秩父都市医師会のホームページでもご確認いただけます。
※受診する場合は必ず電話で確認の上受診してください。



医師会ホームページ

一熱があるときの受診のしかたー
・発熱などの風邪症状があるときは、受診の前に必ず電話を。
・かかりつけ医がある方は、かかりつけ医に電話して相談してください。
・かかりつけ医がない方は、お近くの医療機関に電話して指示を仰いでください。

3月の在宅歯科休日歯科診療当番医はありません。

交通事故情報()前年比

(2024年1月1日～1月31日)
人身事故件数 1件(+1)
死者数 0人(±0)
負傷者数 1人(+1)
物件事故件数 17件(+5)

事件発生情報

(2024年1月1日～1月31日)
器物損壊 1件

注意
振り込め詐欺にご注意ください。

事故死ゼロ 626日

秩父警察署特殊詐欺認知状況

	件数	被害額
令和5年	6件	1,041万円
令和4年	4件	322万円

※秩父警察署調べ



ごみカレンダー



	根古屋・芦ヶ久保	川西・中郷・宇根	川東・苅米
不燃ごみ	28㊦	27㊦	29㊦
カン・ビン	12㊦・27㊦	13㊦・28㊦	12㊦・27㊦
ペットボトル	11㊦・26㊦	9㊦・25㊦	11㊦・26㊦
紙・布類	6㊦・21㊦	6㊦・21㊦	5㊦・19㊦
可燃ごみ	毎週水曜日・土曜日		

今月の納税 今月はありません。



福島県磐梯町・島根県海士町と 「3町未来共創協定」を締結しました

自治体DXをいち早く推進してきた福島県磐梯町、先進的な関係人口施策を進めてきた島根県海士町、そして、よこらぼにより官民連携の枠組みを構築し、実績を重ねてきた横瀬町の3町で、1/15(月)に3町未来共創協定を締結しました。



この協定により、各自治体間での職員をはじめとした人材交流や情報共有を実施し、それぞれの町が持つ強みを最大限に生かした相互連携により未来をつくる、新たな自治体運営に挑戦していきます。

よこらぼ大会議2024を開催しました! (採択No.138)

よこらぼの7年間の歩みを振り返り、さらなるパワーアップをすることをテーマに、これまでプロジェクト採択となった提案者を招いたトークセッションイベントを、2/3(土)に町民会館で開催しました。



トークセッションでは、一般企業やスタートアップ企業、大学、町内団体・事業所など、さまざまな方々が登壇し、実施したプロジェクトの紹介やよこらぼをはじめとした横瀬町への想い等をお話いただきました。

町内外から200人を超える参加があり、大いに賑わいのあるイベントとなりました。

本イベントでの振り返りや参加した皆さんの想いを糧に、よこらぼは今年4/1よりパワーアップして再スタートします。どうぞご注目ください!

わが家のアイドル

1歳に
なったよ!



かわつれ ゆう
川連 侑くん
令和5年3月22日
一・彩夫妻(13区)



にいに大好き!

●「広報よこぜ」では、毎月その月に誕生日を迎える「満1歳」の赤ちゃんを紹介しています。掲載を希望される方は、誕生前月の1日までに、まち経営課へ写真を添えて申請してください。Eメールでも受け付けています。

岡まち経営課(2階8番窓口) ☎25-0112 E-mail machikei@town.yokoze.saitama.jp

〒368-0072 秩父郡横瀬町大字横瀬4545番地
役場開庁時間[平日8:30-17:15] ☎25-0111(代)
窓口延長日=[町民課・税務会計課]毎週火・木曜日18:30まで(祝日・年末年始除く)



HP



LINE



facebook

町の人口と世帯数

2024年2月1日現在(カッコ内は前月比)

	世帯数	男	女	計
横瀬	3,161(+9)	3,611(-3)	3,728(+8)	7,339(+5)
芦ヶ久保	181(-1)	206(-1)	204(-3)	410(-4)
計	3,342(+8)	3,817(-4)	3,932(+5)	7,749(+1)

*本文にユニバーサルデザインフォントを使用しています。



～大切な文化財を火災から守る～ 消防団文化財防火演習

1/28(日)、川西16区地内摩利支天堂周辺において、文化財防火演習を実施しました。消防団員が機敏な動きで訓練にあたりました。

この演習は、1/26の「文化財防火デー」にあわせて町内の文化財を対象に実施しています。先人たちが残した貴重な文化財を火災から守るため、火災予防にご協力をお願いします。



「25歳の成人式」を開催しました

2/10(土)、恒例となりました「25歳の成人式」を開催しました。今年度25歳を迎える18名が参加し、各々の近況を語り合いながら同郷の仲間との時間を過ごしました。



この事業は若者の町外への流出が続く中で「25歳」という時期が、同級生や恩師との再会によって横瀬町への愛着を再認識してもらうために適した時期であるという考えのもと実施しています。

餅つき体験を行いました

横瀬小学校5年生の総合的な学習の時間で、1/31(水)に餅つき体験を行いました。コロナ禍で実施を見合わせていたため、4年ぶりの実施となりました。当日は、学校応援団の皆さんにもご協力いただき、子どもたちの楽し



そうな笑顔が見られました。特に、地元のいちごを使ったいちご大福は大人気でした。