

INDEX

令和4年度 決算報告 2

マイナンバーカード関連システムの
運用停止について 4

「第21回秩父郡市人権フェスティバル」開催の
お知らせ 5



COLORFUL TOWN YOKOZE



9/1(金)より、ウエルシア薬局株式会社との移動スーパー事業を開始しました!

令和4年度 決算報告

令和4年度一般会計および特別会計の歳入歳出決算が9月議会で認定されました。

●令和4年度 一般会計歳入決算構成(単位:千円)●

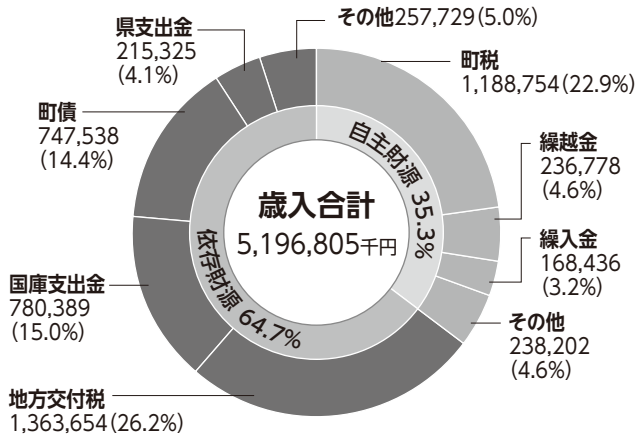

●令和4年度 一般会計歳出決算構成(目的別)(単位:千円)●

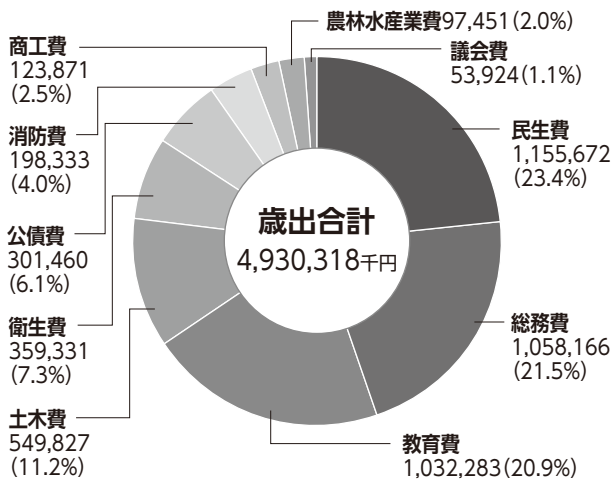

●令和4年度 一般会計歳出決算構成(性質別)(単位:千円)●

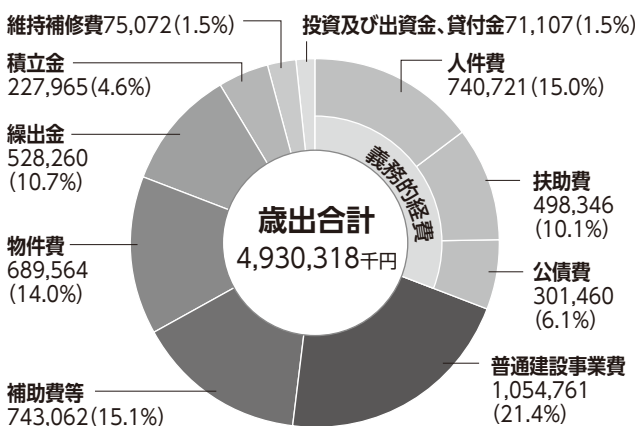

●特別会計(単位:千円)●

会計種別	歳入総額	歳出総額
国民健康保険	1,016,240	860,788
介護保険	843,516	809,482
後期高齢者医療	115,250	114,584
下水道	357,630	326,146
浄化槽設置管理事業	33,874	29,431

一般会計決算

歳入総額は5,196,805千円、歳出総額は4,930,318千円で、前年度と比べると歳入229,007千円(4.2%)の増額、歳出258,716千円(5.0%)の減額となりました。

歳入の状況

自主財源(町税などの町が自ら確保できる財源)は、主に町税や財政調整基金からの繰入金の増により、前年度と比べて81,840千円増額となったため、自主財源の占める割合は前年度に比べ3.0%増加して35.3%となりました。逆に、依存財源(国の補助金などの自主財源以外の財源)は、主に学校施設環境改善交付金や子育て世帯等臨時特別支援事業費国庫補助金などの国庫支出金や横小校舎整備事業などで起債した地方債が大幅に減となったため、前年度と比べて310,847千円減額となり、依存財源の占める割合は前年度に比べ3.0%減少して64.7%となりました。

歳出の状況

性質別では、人件費で市町村総合事務組合負担金(退職手当)が増、公債費で町債元利償還金が増となったものの、扶助費の子育て世帯等臨時特別支援給付金や住民税非課税世帯等に対する臨時特別給付金の減などにより、義務的経費が前年度に比べ107,419千円(6.5%)の減額となりました。投資的経費では、主に横小校舎整備事業における校舎建築工事、社会資本整備総合交付金町道整備事業の減により241,696千円(18.6%)の減額となりました。

目的別では、構成比の大きい科目のうち増額となっている主な要因は、総務費の地方創生テレワーク拠点整備支援補助金や市町村総合事務組合負担金(退職手当)、消防費の広域市町村圏組合負担金(常備消防事業)の増です。一方、民生費、土木費および教育費が減額となっていますが、主な要因は、民生費の子育て世帯等臨時特別支援給付金、土木費の社会資本整備総合交付金町道整備事業における道路改良工事、教育費の横小校舎整備事業における校舎建築工事の減です。

※～千円(～%)は前年度との差額および増減比率です。

引き続き財政運営の健全化に努め、町民の皆さんと一体となって「日本一住みよい町」「日本一誇れる町」を目指して取り組んでいきます。

令和4年度決算に基づく 健全化判断比率と資金不足比率

議会へ報告した町の健全化判断比率と資金不足比率を公表します。

健全化判断比率と資金不足比率については、法律により町民の皆さんへ公表することが義務づけられています。

※健全化判断比率とは、①実質赤字比率②連結実質赤字比率③実質公債費比率④将来負担比率の4つの比率のことです。

横瀬町の健全化判断比率

健全化判断比率	令和4年度	早期健全化基準	財政再生基準
①実質赤字比率	－	15.0%	20.0%
②連結実質赤字比率	－	20.0%	30.0%
③実質公債費比率	7.0%(7.0%)	25.0%	35.0%
④将来負担比率	36.9%(25.2%)	350.0%	

注)実質赤字比率と連結実質赤字比率については、赤字額(または資金の不足額)がないため「－」を記載しています。

なお、実質公債費比率と将来負担比率の()内は、令和3年度決算に基づく比率になります。

①実質赤字比率とは…

実質赤字比率とは、一般会計等を対象とした実質赤字の標準財政規模(地方公共団体の標準的な状態で通常収入が見込まれる一般財源の規模を示す指標)に対する比率です。この比率が15%以上になると「財政健全化計画」を定めなければなりません。また、20%以上になると「財政再生計画」を定めなければならず、地方債の起債も大きく制限されます。

横瀬町は、赤字ではないため、この比率は「－」で表記しています。

②連結実質赤字比率とは…

連結実質赤字比率とは、全会計を対象とした実質赤字(または資金の不足額)の標準財政規模に対する比率です。この比率が20%以上になると「財政健全化計画」を定めなければなりません。また、30%以上になると「財政再生計画」を定めなければならず、地方債の起債も大きく制限されます。

横瀬町は、赤字ではないため、この比率は「－」で表記しています。

③実質公債費比率とは…

実質公債費比率とは、一般会計等が負担する地方債の償還金等の標準財政規模に対する比率です。この比率が25%以上になると「財政健全化計画」を定めなければなりません。また、35%以上になると「財政再生計画」を定めなければならず、地方債の起債も大きく制限されます。

横瀬町の実質公債費比率は、7.0%となっています。

④将来負担比率とは…

将来負担比率とは、一般会計等が将来負担すべき実質的な負債の標準財政規模に対する比率です。この比率が350%以上になると「財政健全化計画」を定めなければなりません。

横瀬町の将来負担比率は、36.9%となっています。

横瀬町の資金不足比率

公営企業会計	令和4年度	経営健全化基準
横瀬町下水道特別会計	－	20.0%
横瀬町浄化槽設置管理事業特別会計	－	20.0%

注)資金不足比率については、資金の不足額がないため「－」を記載しています。

資金不足比率とは…

資金不足比率とは、公営企業ごとの資金の不足額の事業の規模(料金収入など主たる営業活動から生じる収益等に相当する額)に対する比率です。この比率が20%以上になると「経営健全化計画」を定めなければなりません。

横瀬町は、資金の不足額がないため、この比率は「－」で表記しています。

議 会 報 告

令和5年第6回横瀬町議会定例会が、9/7(木)～8(金)に開催されました。審議結果等は次のとおりです。

町長提出議案

議案番号	件名	審議結果
報告第4号	横瀬町の健全化判断比率及び横瀬町の公営企業における資金不足比率について	了承
議案第39号	横瀬町印鑑条例の一部を改正する条例	原案可決
認定第1号	令和4年度横瀬町一般会計歳入歳出決算の認定について	原案認定
認定第2号	令和4年度横瀬町国民健康保険特別会計歳入歳出決算の認定について	原案認定
認定第3号	令和4年度横瀬町介護保険特別会計歳入歳出決算の認定について	原案認定
認定第4号	令和4年度横瀬町後期高齢者医療特別会計歳入歳出決算の認定について	原案認定
認定第5号	令和4年度横瀬町下水道特別会計歳入歳出決算の認定について	原案認定
認定第6号	令和4年度横瀬町浄化槽設置管理事業特別会計歳入歳出決算の認定について	原案認定
議案第40号	令和5年度横瀬町一般会計補正予算(第3号)	原案可決
議案第41号	令和5年度横瀬町国民健康保険特別会計補正予算(第1号)	原案可決
議案第42号	令和5年度横瀬町介護保険特別会計補正予算(第1号)	原案可決
議案第43号	令和5年度横瀬町後期高齢者医療特別会計補正予算(第1号)	原案可決
議案第44号	令和5年度横瀬町下水道事業会計補正予算(第1号)	原案可決
議案第45号	横瀬町教育委員会委員の任命について	原案同意

議会事務局(3階10番窓口) ☎25-0119

ご注意
ください!

マイナンバーカード関連システムの 運用停止について



システムの機器更改に伴うメンテナンス作業のため、下記の日程でマイナンバーカード管理システムを利用したすべての業務が停止します。ご不便をおかけしますが、ご理解とご協力をお願いします。

停止期間 11/2(木) 18:00～11/6(月) 7:30

停止業務 マイナンバーカードに関するお手続きすべて
(マイナンバーカードの受取・更新、暗証番号
の変更・初期化、マイナンバーカードを使った
転入・転出、券面事項更新 など)

なお、11/2(木)は18:30まで窓口延長を実施して
いますが、システム運用停止のため、18:00以降マイ
ナンバーカードに関するお手続きはすべて行えません
ので、ご注意ください。



パスポート発給手数料の一部について キャッシュレス決済が可能になります

10/2(月)から、パスポート発給手数料のうち、埼玉県収入証紙により支払う県の手数料(2,000円)について、キャッシュレス(クレジットカード、電子マネー、コード決済)での支払いが可能になります(令和6年1月からは、埼玉県収入証紙が廃止され、キャッシュレス決済が原則となります)。

なお、国の手数料の支払いについては、引き続き現金で収入印紙を購入する必要がありますので、ご注意ください。



↑「埼玉県パスポートセンターHP」はこちらから

町民課(1階1番窓口) ☎25-0115



ストップ! 滞納 10月～12月は町税等の滞納整理強化期間です

税金は、私たちが安心して暮らしていくための貴重な財源であり、定められた期限までに自主的に納めていただくものです。ほとんどのの方が期限までに納付していますが、残念ながら一部の方は滞納している状況にあります。

期限内に納付いただいている方との公平性および税収入を確保するため、横瀬町を含む県内市町村と埼玉県では、「滞納整理強化期間」を設定し、徴収対策を進めています。町でも、「納められるのに納める気がない」悪質な滞納者に対しては、差押えの強化など、滞納の解消に向けた取組みを行ってまいります。

期限内納付、早期納付にご協力をお願いします。

納付が困難な方は、
早めの相談を!

病気や失業など、やむを得ない事情で納付が困難な方は、そのまま放置することなく、お早めに税務会計課へご相談ください。

税務会計課(1階4番窓口) ☎25-0113

「第21回秩父郡市人権フェスティバル」開催のお知らせ

秩父郡市人権教育・啓発推進連絡会議では、地域住民の人権意識の高揚を図るとともに、人権に関する正しい理解を深め、社会に存在するあらゆる人権問題の早期解決に寄与することを目的として「第21回秩父郡市人権フェスティバル」を開催します。

日時 10/20(金) 13:15～16:00(開場12:30)

場所 町民会館

内容 小・中学生による人権作文優秀作品発表
木山裕策氏(シンガー)による講演「ガンが教えてくれたこと」～自分に向き合ってみつけた夢～ など

参加費 無料

定員 500人



総務課(2階7番窓口) ☎25-0111

家庭等で余っている食品はありませんか? 「横瀬町フードドライブキャンペーン」を実施します

食品ロスの削減を推進するとともに、生活困窮者やひとり親家庭等を支援するため、家庭等で余っている食品がありましたら、寄附のご協力をお願いします。

期間 10/24(火)～31(火) 平日8:30～17:15

場所 町民課または総合福祉センター

●●● 寄附していただきたい食品 ●●●

- 穀類(お米、麺類、小麦等)
- インスタント食品、レトルト食品
- ギフトパック(お歳暮、お中元等)
- 乾物(ふりかけ、お茶漬け、のり等)



- 保存食品(缶詰、瓶詰等)
- 飲料(ジュース、コーヒー、お茶等)
- 調味料各種、食用油



注意点

- ①賞味期限が明記され、かつ3か月以上ある物
- ②常温で保存が可能なもの(※生鮮食品は受入できません)
- ③未開封であるもの
- ④破損で中身が出ていないもの
- ⑤お米は常識の範囲内で古くないもの

(「フードバンク埼玉」ホームページより)

※「埼玉県県下一斉フードドライブキャンペーン」に合わせて実施する事業です。
※集めた食品はまとめて「フードバンク埼玉」へ寄附させていただきます。

町民課(1階1番窓口) ☎25-0115

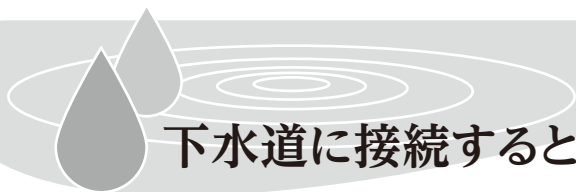

下水道に接続するときには、町から助成があります

交付対象

設置義務者	改造工事の区分		助成金額
生活保護法による生活扶助受給者の方	くみ取り便所または既設浄化槽からの改造工事		改造工事費と50万円のいずれか少ない金額
上記以外の方	くみ取り便所からの改造工事	供用開始後1年以内	5万円
		供用開始後2年以内	3万円
		供用開始後3年以内	2万円
	既設浄化槽からの改造工事	供用開始後1年以内	5万円
	大型合併浄化槽(51人槽以上)からの改造工事	供用開始後1年以内	改造工事費と50万円のいずれか少ない金額

※供用開始…下水道供用開始区域となり、下水道に接続できるようになること

例) 令和5年4月1日から供用開始した場合、浄化槽からの接続工事を行う際の助成金の対象期限は、令和6年3月31日となり、期限までに工事完了検査に合格する必要があります。

下水道に接続するためには、町の排水設備指定工事店による排水設備工事が必要になります。接続を希望する際には、指定工事店へご相談ください。

美しい自然と快適な生活環境を守るためにも、早期に下水道への接続をお願いします。
詳細は、町ホームページをご覧ください。建設課までお問い合わせください。

建設課(2階9番窓口) ☎25-0117

第54回



一緒に手話を学ぼう

協力:ちちぶ広域聴覚障害者協会



[得意なスポーツはサッカーです]



右手の親指と小指を立て、親指を鼻に付け前に出します。

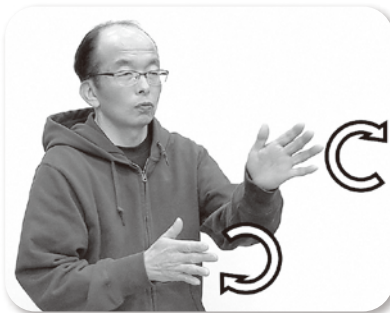

両手を開き、走るように交互に振ります。



左手で作った輪を、右山人指し指と中指で弾きます。

動画で手話を確認できます。



福祉介護課(1階3番窓口) ☎25-0116

教育委員会定例会の開催のお知らせ

日時 10/24(火)14:00

場所 役場3階 301会議室

※傍聴を希望される方は、10/23(月)までに電話で教育委員会へお申し出ください。

教育委員会(2階6番窓口) ☎25-0118



ちちぶで鳴らそう! 障がいのある方向け打楽器ワークショップ

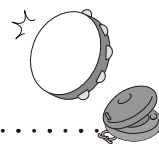

- 日時** 11/9(木) 13:15~14:45(開場12:45)
- 会場** 吉田農村環境改善センター(やまなみ会館)
- 講師** マツムーチョ(荻原松美)氏(シエナ・ウインド・オーケストラ打楽器奏者)
- 定員** 20名(参加費無料)

- 対象** 秩父郡市に居住または通勤・通学する障がいのある方(18歳未満の方は保護者の同意が必要)
- 申込** 10/27(金)までに福祉介護課へお申込みください。

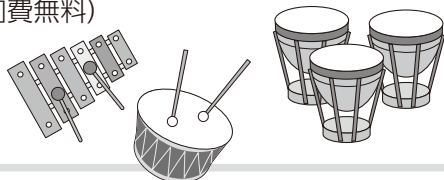

福祉介護課(1階3番窓口) ☎25-0116

あいサポーター研修 参加者募集

障がいについて理解し、ちょっとした手助けをする「あいサポーター」の養成研修を開催します。

- 日時** 11/8(水) 13:30~(90分程度)
- 場所** 小鹿野文化センター 大会議室
- 定員** 50名(参加費無料)
- 申込** 10/31(火)までに福祉介護課または秩父市社会福祉協議会へお申込みください。



福祉介護課(1階3番窓口) ☎25-0116 / 秩父市社会福祉協議会 ☎22-1514

11月から

「埼玉県思いやり駐車場制度」を開始します



..... 埼玉県思いやり駐車場制度とは

障がいのある方、要介護状態の方、妊産婦の方など、歩行が困難と認められる方に「利用証」を交付し、公共施設や商業施設などに設置されている「車椅子使用者用駐車区画」および「優先駐車区画」の適正利用を推進する制度です。

利用証(3種類) (駐車時にルームミラーに掲示)

交付対象者、申請方法は県ホームページで確認できます。



車椅子使用者用



その他障がい者、
要介護者等用



妊産婦、けが人用

利用できる駐車区画(イメージ)

区画のある施設は県ホームページで確認できます。



車椅子使用者用駐車区画
(幅3.5m以上の幅広区画)



優先駐車区画
(幅3.5m未満の通常幅区画)



埼玉県ホームページ➔

埼玉県福祉政策課 ☎048-830-3223

「街の幸福度」で横瀬町が初めて上位に登場

—昨年と昨年、住宅情報サービス大手SUUMO(スーモ)による「住み続けたい街ランキング」で横瀬町が上位に入り話題になりました。今度は、不動産賃貸大手、大東建託さんが発表している「街の幸福度&住み続けたい街ランキング2023」の中の、街の幸福度(自治体)ランキングで横瀬町が初めて埼玉県で4位と紹介されました。

1位は、鳩山町、2位は、さいたま市浦和区、3位は、さいたま市南区で4位に横瀬町。1位の鳩山町は、東京通勤圏で、昭和から平成にかけて開発された「鳩山ニュータウン」があり、埼玉県で最も高齢化率が高い(約46%)自治体として知られる町。このランキングでは3年連続の1位です。2位のさいたま市浦和区、3位のさいたま市南区はともに、こうしたランキングの常連のような存在です。こうした名前の次に、この中山間部にあるわが小さな町の名前がでると、唐突感があって、私ですらも「おやっ?」と意外に思います。ちなみに5位はさいたま市中央区、6位は朝霞市、7位はさいたま市緑区、8位はさいたま市見沼区です。やっぱり「おやっ?」と思い

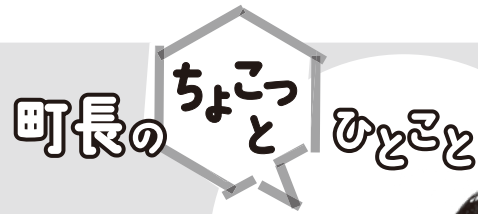

横瀬町長
よしなり
富田 能成



ますよね(笑)。

横瀬町は、昨年度から、ウェルビーイング(その人らしい幸せ)実現を意識した行政展開を開始しました。2022年11月、企業版ふるさと納税を原資に、みんなでつくる日本一幸せな町横瀬協議会が発足。今年3月にはウェルビーイングを担当する地域おこし協力隊近藤保子さんが着任、「ぬくとまる」を毎月発行するなど精力的に活動を始めています。そうした中で「街の幸福度」で(一民間企業のランキングとはいえ)相対的な高い評価をいただいたこと、はじめて上位に名前がでたことは、私としてはとても嬉しく、勇気づけられる思いがしました。ウェルビーイング(その人らしい幸せ)実現に向けた取り組み、これからも頑張っていきたいと思えます。

よこらぼ よこらぼ採択事業

令和5年度第4回審査会(8/25)答申に基づき2件採択となりました。

採択No. 134	<p>事業名 横瀬の香りを全国に!</p> <p>提案者 株式会社ソラエ アロマ事業準備室</p>	<p>概要 アロマセラピーで使用するエッセンシャルオイルを横瀬町で育った植物である、ユズ、スギ、ヒノキ、クロモジから抽出します。また、休耕地をお借りしてラベンダーや和ハッカ等のハーブを育て精油の種類を増やし、全国の皆さまにお届けします。</p>
採択No. 135	<p>事業名 お金の教育を通じて、子供達の夢を叶えるきっかけを!</p> <p>提案者 THINNEY(株) 織戸弘暉</p>	<p>概要 少しでも老後の不安を軽減することを目的として、調査研究、または交流を通して町民や関わる人たちの声をすくい上げることで、住み慣れた町でいつでも安心して暮らせるまちづくりの一助になることを目指します。</p>

まち経営課(2階8番窓口) ☎25-0112

入札結果

(単位:円) ※予定価格および落札(決定)金額は税込みです。

●開札日8/28(月)

担当課	工事等の名称	入札方法	予定価格	落札(決定)金額	落札(決定)者
建設課	町道9号線歩道設計業務委託	指名	5,968,600	5,665,000	秩父測量設計株式会社

●開札日9/11(月)

担当課	工事等の名称	入札方法	予定価格	落札(決定)金額	落札(決定)者
建設課	14区地内川東汚水支線324舗装復旧工事	指名	2,356,200	2,255,000	株式会社大場建設



インターネットでの チケット転売のトラブルに注意!

秩父市消費生活センター ☎25-5200

ライブやスポーツ観戦等の興行チケットを、インターネットでチケットを販売しているサイトやSNSでの個人間取引で購入したところ、転売禁止のチケットだった、入場できなかった、支払いをしたら相手と連絡が取れなくなったなどの相談が寄せられています。

検索サイトでイベントの名称を検索し、上部に表示された「転売仲介サイト」を公式販売サイトであると勘違いするケースが見受けられます。転売仲介サイトやSNSでは、転売禁止のチケットが売り出されていることがあり、「転売チケットでの入場禁止」「会場で本人確認が必要」等の表示もないため知らずに購入し、当日会場でトラブルになる場合があります。

サイトの利用規約が「キャンセル不可、返金不可」となっていて、チケットが使えないにもかかわらず相手が何も対応しないケースも目立ちます。

また、SNS等の運営事業者は個人間取引でトラブルが発生しても責任を負わないとしていることが多いため、解決は困難です。

消費者へのアドバイス

1 チケットは公式の販売サイトなどの正規ルートから購入しましょう。

転売仲介サイトやSNSを利用する場合は、購入するチケットの転売が禁止されていないか、興行の主催者や出演者本人などの公式ホームページの情報を確認しましょう。

3 チケットの不正転売はしないようにしましょう。チケットを譲りたい場合は、公式のリセールサービス(希望者に定価でチケットを再販するサービス)を利用しましょう。

困った時には、お近くの消費生活センター等にご相談ください。
消費生活センターへのお電話は、消費者ホットライン「188」へお掛けください。



なんでも相談室へ



←いつでも相談できる入力フォームの二次元バーコードです。
日中仕事や用事で役場へ来られない方は、ぜひご利用ください。

今月の
「気になる言葉」

ワーキングプア

ワーキングプアとは、正社員やフルタイムで働いているにもかかわらず、生活保護の水準以下の収入しか得られない低所得者層のことをいい、日本語では「働く貧困層」と呼ばれ、大きな社会問題となっています。

背景には、企業の人員削減やデフレによる賃金水準の低下、労働者派遣事業者によるパートなどの非正規雇用労働者の急激な増加などがあります。特にシングルマザーは正規雇用として働きづらいため、ワーキングプアに陥りやすい状況にあります。また、安定した収入がないことで結婚できず、少子化の原因の一つにもなっています。さらに深刻な問題として、過労死や自殺につながることもあります。これらの問題解決に向けて就労支援などいくつかの取り組みが検討されていますが、課題解決には至っていないのが現状です。

お困りの際は、ひとりで悩まずにまずはご相談ください。

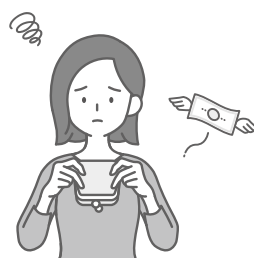

～なんでも相談室では みなさんの心がスッと軽くなるお手伝いをします～

※スムーズにご相談いただくために、事前にご予約ください。

なんでも相談室(町民課内・1階1番窓口) ☎25-0115(平日8:30~17:15)

こころもからだも
健やかに!

健康づくり事業のお知らせ

こども

☆印のついている事業の場所は総合福祉センターです

赤ちゃんくらす ☆	対象 0か月～12か月までの乳児とその保護者 内容 バランシングセラピー・ベビーマッサージ(助産師) ※初回のみお申込み	10/4(水)
1歳6か月児健診 ☆	対象 令和4年3月1日～3月31日生まれ	10/5(木)
2歳児歯科健診 ☆	対象 令和3年5月1日～5月31日生まれ	
運動のはぐくみ相談 ☆	※要予約	10/6(金)
3～4か月児健診 ☆	対象 令和5年6月～7月2日生まれ	10/12(木)
9～10か月児健診 ☆	対象 令和4年12月生まれ	
こどもの心の相談	場所 役場 ※要予約	10/16(月)
赤ちゃん・ちびっこなんでも相談室 ☆	対象 乳幼児とその保護者	10/18(水)
作業のはぐくみ相談 ☆	※要予約	10/25(水)

おとな

☆印のついている事業の場所は総合福祉センターです

言語リハビリ教室 ☆	日時 10/11(水) 10:00～12:00 内容 失語症の方を対象に、言語聴覚士による集団リハビリを行います。
元気アップ塾・運動 ☆	日時 10/17(火) 10:00～12:00 内容 健康運動指導士による、生活習慣病の発症および重症化予防につながる運動指導を行います。 ※要事前申込
ウォーキング教室	日時 10/18(水) 10:00～12:00 集合場所 うららかよこぜミュージックガーデン 内容 町のウォーキングコースを歩きます。
ソーシャルクラブ ☆	日時 10/23(月) 13:30～15:30 内容 心の病気を持つ方たちの社会復帰のためのグループ活動を行います。

健康子育て課(1階2番窓口) ☎25-0110

場所はすべて総合福祉センターです

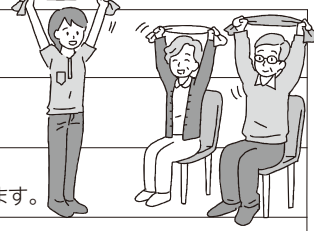
かわせみいきいき体操・身体の相談会	日時 10/4(水) 10:00～12:00 内容 かわせみいきいき体操、理学療法士による身体の相談会を行います。	
体操教室のびのびコース	日時 10/10(火)、24(火) 10:30～12:00 内容 理学療法士による運動指導を行います。	
体操教室ゆうゆうコース	日時 10/12(木)、26(木) 10:30～12:00 内容 理学療法士による運動指導、作業療法士による認知症予防体操などを行います。	
オレンジカフェ	日時 10/26(木) 13:00～14:30 内容 認知症の人やその家族、その他地域の方どなたでも、情報交換や息抜きができる場です。	

福祉介護課(1階3番窓口) ☎25-0116

かわせみいきいき体操サポーター養成講座 参加者募集



かわせみいきいき体操サポーターとは、公会堂等でかわせみいきいき体操(手首や足首におもりをつけて行う簡単な筋力体操)を行う際に、体操の説明、参加者の見守り、会場運営などを行うボランティアです。自分の健康のためにもサポーターとして活動しませんか?

	日程	内容	場所
第1回	11/17(金)	オリエンテーション	総合福祉センター 研修室
第2回	11/24(金)	体力測定・実技	総合福祉センター 研修室
第3回	12/1(金)	実技	総合福祉センター 研修室
第4回	12/8(金)	実技・グループワーク	総合福祉センター 研修室
第5回	12/12(火)	修了式	町民会館 小会議室

対象 全5回中、3回以上参加できる方。終了後にサポーターとして活動できる方。

持ち物 水分補給用の飲み物、タオル、筆記用具

申込期間 10/10(火)～11/10(金)

時間 9:30～12:00(受付は9:00～9:30)

地域包括支援センター(福祉介護課内・1階3番窓口) ☎25-0281

中学3年生・高齢者 インフルエンザ予防接種費用の助成について

中学3年生と高齢者の方を対象にインフルエンザ予防接種費用の一部を助成します。

実施期間 10/1(日)～R6.1/31(水)

対象者 中学3年生(町に住所がある方)平成20年4月2日生～平成21年4月1日生

次のいずれかにあてはまる高齢者(町に住所がある方)

①接種日において満65歳以上の方(誕生日の前日から対象)

②60歳以上65歳未満の心臓や腎臓、呼吸器に重い病気のある方等で日常生活が極度に制限される程度(身体障害者手帳1級程度)の障がいのある方

自己負担額 1,200円

※以下の方は接種費用が無料となります。医療機関の窓口で受給証等をご提示ください。
中学3年生:要保護および準要保護世帯の方
高齢者:生活保護世帯、中国残留邦人等支援給付者の方

その他 医療機関の窓口で住所と年齢の確認をしますので、必ず健康保険証をお持ちください。
高齢者インフルエンザ予防接種の詳細については、回覧文書をご覧ください。



10月はピンクリボン月間です

●ピンクリボンの意味をご存知ですか？

ピンクリボンとは、アメリカの乳がんで亡くなられた患者の家族が、「このような悲しい出来事が繰り返されないように」と願いを込めて作ったリボンからスタートした、乳がんに対する理解と支援のシンボルです。(認定NPO法人 J.POSHより)

乳がん検診を受診しよう!

町が実施する乳がん検診には、集団検診と個別検診があります。

10月以降は集団での実施はありませんが、個別検診での申込みは受付けていますので、ご自身とご家族のためにも乳がん検診の受診をご検討ください。

個別検診:町が指定する医療機関で実施する検診で、ご自身で医療機関に予約していただくため、ご自身の都合で受診日を選ぶことができます。

乳がんを予防しよう!

国立がん研究センターをはじめとする研究グループの研究によると、がん全般の予防には、禁煙、節度のある飲酒、バランスのよい食事、身体活動、適正な体形の維持、感染予防が有効であることが分かっています。

特に乳がん予防のためには、飲酒を控え、閉経後の肥満を避けるために体重を管理し、適度な運動を行うことがよいと考えられています。(国立がん研究センター がん情報サービスより)

ブレストアウェアネスをご存知ですか？

ブレストアウェアネスとは、乳房を意識する生活習慣のことです。

- ①ご自分の乳房の状態を知る
- ②乳房の変化に気をつける
- ③変化に気づいたら医師へ相談する
- ④40歳になったら2年に1回乳がん検診を受診する

この4つを意識することで、違和感に気づきやすくなり、乳がんの早期発見につながります!

埼玉県コバトン健康マイレージの今後について

これまでの埼玉県コバトン健康マイレージに代わり、新たに(株)ナビタイムジャパンが提供する健康アプリ「ALKOO(あるこう)」を利用した健康増進事業を令和6年度より開始します!

新しい健康増進事業では、スマートフォンアプリのみの提供となり、歩数計での利用はできません。新アプリはどなたでも使いやすいデザインで、これまで同様、歩数ポイントによる多彩なプレゼントも継続するほか、楽しく歩くための各種機能も充実する予定です。

アプリの詳細については、町ホームページ、広報よこぜ、公式SNSおよび県ホームページに掲載するほか、歩数計読み取り用のタブレット等でお知らせします。

健康子育て課(1階2番窓口) ☎25-0110

子育て ふれあい コーナー



保育所で一時保育の受け入れを行っています。

今年是一時保育の利用者が増えています。はじめは不安そうにしていたお子さんも、慣れてくると保育所の子どもたちと一緒に遊び、楽しく過ごすことができます。

子育て家庭をサポートします

地域子育て支援センター（保育所）

事業名	日時	内容
子育て相談 ※要電話予約	平日(月～金曜日) 9:00～17:00	子育てについて、困りごとや心配ごとができたときなどにご相談ください。
保育所園庭開放	毎週土曜日 9:00～11:00	小学校就学前のお子さまとご家族を対象に園庭を解放します。親子で遊びに来てください。
一時保育事業 ※要申込	平日(月～金曜日) 8:00～17:15	対象:町内に住所があり集団保育が可能な満1歳から小学校就学前の児童 利用料金:1人当たり2,000円/1日

児童館

●どんぐりの森	5日(木)
●バンブーの森	12日(木)
●さくらの森	19日(木)
●いちごみるく	10日(火)
●メープルの森(旧芦ヶ久保小学校)	2日(月)16日(月)23日(月)30日(月)
●ママサロン 横瀬児童館	18日(水)25日(水)
長瀬町多世代ふれあいベース長瀬	6日(金)
皆野町皆野総合センター	11日(水)♥
秩父市子育て支援センター	13日(金)27日(金)

♥午後、沐浴のやり方や赤ちゃんのお世話について体験できます。予約制です(申込:皆野町健康子ども課 ☎62-1288)。イベントの詳細は、町公式LINEで発信しています。

問・申込 保育所 ☎22-1802



問・申込 児童館 ☎22-2072

【保育所】会計年度任用職員募集

- 任用期間** 令和5年12月1日～令和6年3月31日
- 職種** 保育士
- 募集人数** 1名
- 勤務形態** 7:30～18:30のうち7時間、週5日勤務
※土曜日出勤あり(月1回程度)
- 業務内容** 保育業務
- 勤務場所** 横瀬町保育所
- 必要な資格** 保育士
- 報酬** 日額7,483円 ※町規定に基づき、報酬額は変動する場合があります。
- 社会保険等** 共済組合(短期給付、福祉給付)、厚生年金、雇用保険、労災保険



- 申込方法** 会計年度任用職員採用申込書および保育士証の写しを提出してください。(自書。所定の位置に写真を貼付。写真は上半身脱帽正面向き、3か月以内に撮影したものでサイズは縦4cm×横3cm) ※申込書は健康子育て課窓口でお渡しできるほか、町ホームページからダウンロードできます。
- 受付期間** 10/2(月)～10/31(火)8:30～17:15
(土・日曜日、祝日を除く)
- 申込先** 健康子育て課窓口(郵送可)
- 選考方法** 書類選考および面接選考
- 選考期日** 11月上旬を予定(日時については後日申込者に連絡します)
- 選考場所** 横瀬町保育所

【申込について】健康子育て課(1階2番窓口) ☎25-0110
【会計年度任用職員制度全般について】総務課(2階7番窓口) ☎25-0111

令和6年度 保育所(園)・認定こども園入所申込みについて

令和6年4月から保育所(園)・認定こども園において保育を希望される方の保育所等入所申込み(兼支給認定申請)を次のとおり受け付けます。入所等を希望される方は、必ず期間内にお申込みください。

保育所(園)・認定こども園に入所できる要件

保育所等を利用するには、施設の利用申込みと、子どもの年齢に応じた保育認定を受けるための申請が必要です。

● 認定の種類

認定区分	対象となる子ども	利用できる施設
1号認定	満3歳以上の教育を希望する子ども	幼稚園・認定こども園
2号認定	満3歳以上の保育を必要とする子ども*	保育所・認定こども園
3号認定	満3歳未満の保育を必要とする子ども*	保育所・認定こども園

※ 保育を必要とする事由

保護者のいずれもが、次のいずれかの事由に該当することが必要です。

- ①就労 ②妊娠・出産 ③保護者の疾病・障がい ④同居または長期入院している親族の介護・看護
- ⑤災害復旧 ⑥求職活動 ⑦就学 ⑧虐待やDVの恐れがあること
- ⑨育児休業中にすでに保育利用している子どもがいて、継続利用が必要であること
- ⑩その他、①～⑨に類する状態として町長が認める場合

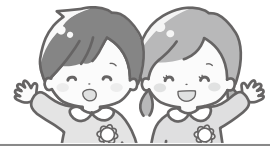

● 町内にある施設

施設名	横瀬町保育所	幼保連携型認定こども園 秩父ほうしょう幼稚園	
認定区分	2・3号認定	1号認定	2・3号認定
対象者	0歳児(生後8ヶ月)～5歳児	満3歳児～5歳児	0歳児(生後10ヶ月)～5歳児
申請書類配布開始日	10/2(月)	10/2(月)	10/2(月)
受付期間	10/13(金)～11/10(金) (土日祝日を除く) 8:30～17:15	11/1(水) (来園できない場合は お問合せください)	10/13(金)～11/10(金) (土日祝日を除く) 8:30～17:15
受付場所	健康子育て課	秩父ほうしょう幼稚園	健康子育て課
問合せ	25-0110	22-4343	25-0110

※申請書類は、健康子育て課および秩父ほうしょう幼稚園にて配布しています。

※保護者の方の都合で、町外の保育所等(2・3号認定)を希望する場合も、同様の手続きが必要です。

町外の保育所等を希望する方は、申請後に各自治体への協議が必要になるため、各自治体の受付期間をよく確認し、余裕を持った申請をお願いします。

また、対象年齢については、各施設により異なりますので、ご確認ください。

※町外の認定こども園(1号認定)を希望される場合は、直接施設へお申込みください。

※令和6年4月入所申込に対する結果の通知は令和6年2月中旬を予定しています。

※令和5年度途中に入所を予定している方も、お早めに健康子育て課へご相談ください。

健康子育て課(1階2番窓口) ☎25-0110

モルック教室参加者募集

- 日時** 11/18(土)9:00～11:00
- 場所** 町民グラウンド(人工芝)
- 参加費** 無料
- 対象** 一般町民(小学生以上)



- 定員** 30名(定員になり次第締め切ります)
- 申込方法** 教育委員会窓口でお申込みください。
- 申込期間** 10/23(月)～11/2(木)

教育委員会(2階6番窓口) ☎25-0118

月曜・祝日・年末年始休館

歴史民俗資料館 ☎24-9650

歴史民俗資料館だより

●土曜ミュージアムトーク

日時 10/21(土) 10:30~11:30

場所 歴史民俗資料館 体験学習室

講師 深田芳行氏

テーマ 横瀬町の札所(第4回)~札所五番~

●『第13回日本ジオパーク全国大会in関東』 における特別座談会のご案内

日時 10/27(金) 18:30~20:00(18:00開場)

場所 秩父宮記念市民会館

内容 大ホールフォレスト

『ジオパーク秩父と私』と題し、林家たい平師匠を招いて特別座談会を開催します。ジオパーク秩父の関係者も登壇します。



参加費 無料

申込方法 Google Formまたは往復はがきでの事前申込みが必要です。詳細は二次元バーコードからご確認ください。



申込締切 10/13(金)

問 秩父まるごとジオパーク推進協議会 ☎26-5511

■町民文化祭を開催します!

11/3(金・祝)~5(日)の3日間、町民会館にて行います。町民の皆さんの日頃の文化活動の成果を展示・発表します。この機会に、芸術の秋を楽しんでみませんか。

まちかどギャラリー

川柳

◆高田 哲郎選

ウクライナ長引くほどに核の危機
あばらおり息子三人畑に集い
小肥りも体質だからと言ひ募り
体質は儲け第一嘘修理
穴ひとつ縮んだベルトを「これ見よよ」
これ見てSNS絵文字だけ

加藤 孝全
知 音
横田 賭司楼
玉井 市憲
梅澤 俊雄
岸岡 鯉甲

●横瀬書道サークル

孝當
力當
順子

小松順子さん

月1まちかどコンサート

Report♪ 月1まちかどコンサート

8/30(水)、町民会館ホワイエにおいて「二胡サークル奏」の皆さんの演奏会が開催されました。

静寂のなか、「エーデルワイス」「太湖船」など9曲が披露され、心に染みわたるような、哀愁のある「二胡」の音色を堪能しました♪



●次回の月1まちかどコンサート

よこぜまつり会場で、現在秩父地域で大活躍の「サヤカロックハン」の演奏をお届けします。

出演 サヤカロックハン
(社会福祉法人 清心会 さやかグループ)

日時 10/29(日)
14:55~

場所 よこぜまつり
特設ステージ



図書館だより



『きみのそばにいるよ』

いぬいさえこ(さく・え) ●パイインターナショナル

森の中。小さくてふわふわの
どうぶつたちが、お月様の下で
おしゃべりをして...

「ぼくはね、うまいっても、き
みが すき。うまいかなくても、
きみが すき。」

心細いとき、心にそっと寄り
添う、温かい絵とメッセージが
つまった絵本です。

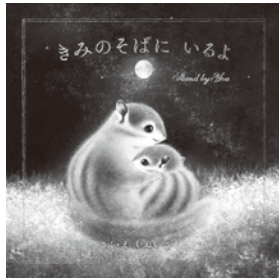

特設コーナー★「読書週間」特集

今年のテーマは、「私のペースでしおりは進む」です。図書館
員おすすめの図書をぜひお楽しみください。

また、10月は里親制度への理解を呼びかける『里親月間』と
なっています。まずは、「里親」
について知ることからはじめ
てみませんか？里親関連の書
籍も特集します。



★「読書感想文」を募集します。

図書館では、今年度も読書感想文集「いわざくら」を発行し
ます。

お好きな本の感想文をお寄せください。応募していただいた
方には、文集と記念品を差し上げます。

★「リサイクルデー」2日間開催します。

図書館で除籍した図書や保存期間の過ぎた雑誌を皆さん
に無料でお譲りします。

日時 11/3(金・祝)・4(土)9:00～15:00

場所 図書館正面入口前

また「リサイクルデー」にともない、皆さんからの「リサイクル
本」を募集します。リサイクル本は、事前にご自身で図書館まで
お持ちいただける方が対象です。受け入れ期間等の詳細は、
図書館員までお尋ねください。

★臨時休館のお知らせ

10/29(日)は、「よこぜまつり」開催のため休館となります。

★10月のナイトライブラリー

10/4・11・18・25日(毎週水曜日は20:00まで開館)



短歌

◆新井 信子選

猛烈な暑さにめげず中学の部活の生徒の姿眺める
孫曾孫その先までも照らしゆく光となりし貴女の歌よ
チエロ・ギターまろやかな旋律にくるまれて異国の天空さまよう吾がいる
タクシーは九十分後に行けますと気長に待つも吾の仕事ぞ
まだ少し畑の出来るうれしさよえんどう豆やブロッコリーを採る
週一度良くなる事を願いつつ夫を乗せて医者通いの日日
秋採りのさやいんげんの時きどきに乾燥はげしく日は過ぎてゆく
梅雨晴れの陽ざしたしかめ庭に干す梅が匂えり網戸すかして
友が逝き見送るが如さるすべり空に向かい花房ゆらさず
歌友逝くも詩詠む世界に共に居り何時もいつしよの約束違えず
ヒヨドリが朝早くから通い来てプラムをつつき困りはてます
炎天に黙禱するがに草も木も萎えて立ちおり原爆記念日

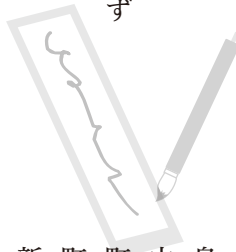

新井	町田	町田	中川	島田	斎藤	斎藤	故小泉	赤岩	八木	森沢	町田
信子	伸生	イヨ	美也子	あき	トシ子	邦子	悦子	茂	原千恵	望美	由江

公民館だより

■「子ども博物館・工場見学ツアー」参加者募集

日時 11/24(金) ※横瀬小学校開校記念日
8:30出発予定

場所 群馬県立自然史博物館、こんにやくパーク

参加費 2,000円

募集人数 小学3年生以上40名
※1名の申込でその他3名まで申込できます。
※保護者ボランティアを募集します。

申込期間 10/3(火)～11/8(水)

町民会館で申込受付しますので直接または電話でお
申込みください。定員になり次第受付終了します。

第7回 皆野横丁

うめえ肴、うめえ酒、歌と踊りの宴でカンパイ!

日時 11/5(日) 15:00~20:00

場所 皆野駅前駐車場

内容 ステージイベント、大売り出し、抽選会、シャトルバス運行

問 皆野横丁運営委員会(皆野町商工会内) ☎62-1311

「秩特かがやき祭」(文化祭)開催

日時 11/25(土)10:10~

場所 秩父特別支援学校

内容 児童生徒の作品展示、作業学習の製作品販売、学習活動紹介、バザー等

問 秩父特別支援学校 ☎24-1361

募集

埼玉で恋してみませんか?

SAITAMA出会いサポートセンター会員募集のお知らせ

「SAITAMA出会いサポートセンター」は、独身男女に出会いの機会を提供する、埼玉県公的結婚支援センターです。

令和5年6月末現在、登録会員が16,664人、お見合い組数が25,942組、交際組数が10,107組、成婚退会組数が375組となり、着実に成果を積み上げています。

会員を随時募集していますので、埼玉で出会いを求めている方は、SAITAMA出会いサポートセンターホームページで詳細をご確認ください。



- 特徴**
- AIによる自動マッチング(希望条件や価値観診断のデータ、過去の交際・成婚事例から相性の良い方をAIが自動で紹介)
 - スマートフォンでお会いしたい相手を検索し、お見合いの申込みが可能
 - 本人確認書類、独身証明書、所得証明によるトリプルチェックを実施する、安心・安全なサービス
 - 成婚料なし
 - オンラインでの会員登録、お見合いが可能

対象 次の条件にあてはまる方

- 結婚を希望し、自ら婚活する意思のある20歳以上の独身男女
- 埼玉県内に在住、在勤、または近い将来埼玉県内へ移住をお考えの方
- 電話回線のあるスマートフォンをお持ちの方

会費 16,000円(税込・2年間有効)

※横瀬町民の方は割引適用となり、11,000円です。

問 健康子育て課(1階2番窓口) ☎25-0110

第12回ちちぶ俳句賞作品募集

応募作品 雑詠10句(未発表のもの)

応募方法 指定の応募用紙または原稿用紙を使用し、必ず題名・住所・氏名を記入してお送りください。

応募料 2,000円(定額小為替にて作品を同封)

応募資格 秩父俳句連盟会員のほか、秩父郡市内在住・在勤の俳句愛好者

応募締切 12/22(金)必着

問・応募 〒368-0004 秩父市山田1578-5

「ちちぶ俳句賞」事務局 村田 ☎23-8687

イベント

ガイドツアー「しおじの会と東大秩父演習林を歩こう」

日時 11/11(土) 10:00~14:30

場所 秩父演習林樹木園(秩父市大滝:詳細は別途参加者にお知らせします)

内容 秩父演習林の植物を学びながら樹木園を散策する。

参加費 500円(資料代・保険料など)

対象 自家用車で参加が可能な方

定員 15人(申込先着順)

申込方法 氏名(フリガナ)・住所・生年月日・性別・電話番号(本人の連絡先)・緊急連絡先(参加者以外の家族等の氏名・続柄・電話番号)を明記の上、Eメールでお申込みください。

申込締切 10/27(金)

問・申込 東京大学秩父演習林しおじの会窓口

☎22-0272

E-mail:supporter-chichibu@uf.a.u-tokyo.ac.jp



県民の森の催し

●炭焼きとやきいも体験

日時 11/12(日) 9:30~15:00

内容 ドラム缶の炭窯を使って竹炭を焼きます。また、炭を焼きながらやきいもつくりを体験します。炭のおみやげ付です。

参加費 800円

対象 小学生以上(小学生は保護者同伴)

定員 10人(申込先着順)

申込締切 11/5(日)

その他の催しはホームページをご覧ください。

問・申込 埼玉県県民の森 ☎23-8340



花の森こども園の催し

●わくわく秋まつり~森からひろがる よろこびの(わ)~

日時 11/19(日) 10:30~15:00 小雨決行

場所 花の森こども園(秩父市下吉田字芦田7114番3)

内容 直火での調理体験(棒巻パン等)、自然素材を使った遊び場の提供、ワークショップ、手作り作品や軽食の販売等

参加費 入場無料 ※体験内容により100円~500円の参加費がかかります。

定員 各体験30人~100人(事前申込不要)

持ち物 マイ箸、マイカップ、マイ皿、マイバッグ

その他 駐車場40台

●「君の根は~大地再生にいどむ人びと~」上映会

日時 11/23(木・祝)

①10:00開場、10:30上映 ②14:00開場、14:30上映

場所 やまなみ会館(秩父市下吉田6557-1)

内容 映画の上映、アーサー・ビナード氏による講話

チケット 前売り:1200円、当日:1500円

高校生以下無料

定員 各回45人

申込 事前電話申込制 ☎26-6828(開催日前日までの平日9:30~17:30)

問 認定NPO法人 森のECHICA

花の森こども園

☎26-6828(平日10:00~16:00)



令和6年版埼玉県民手帳を販売します

埼玉県民手帳は、昭和28年版の発売以来、半世紀以上にわたって県民の皆さんに愛されているロングセラー商品です。まだ県民手帳をご存知ないという方も、この機会に一度使ってみませんか？

購入をご希望の方は、役場2階の総務課窓口までお越しください。

販売期間 10/13(金)～12/15(金)

表紙色 ネイビー、コパトナラベンダー(2種類)

規格 14×9cm 升目式

価格 600円(税込)

※数に限りがありますので、売切れの際はご容赦ください。

問 総務課(2階7番窓口) ☎25-0111

ご存じですか「行政相談週間」

10/16(月)～22(日)は「行政相談週間」です。町では、毎月第2火曜日に行政相談所を開設して皆さんからの相談をお受けしています。このほか、総務省関東管区行政評価局でも相談を受付けています。

「行政苦情110番」 ☎0570-090110 FAX 048-600-2336

問 総務課(2階7番窓口) ☎25-0111

埼玉県家具固定サポーター登録制度をご存じですか

大地震への備えとして家具等を固定しておくことは、家族の大切な命を守るためにも重要な対策です。埼玉県では、県民の家具固定を促進するため「家具固定サポーター登録制度」を実施しています。この制度では、家具類の固定を専門家に実施してもらいたい方に対し、相談および見積りについては無償で、施工については有償で依頼できる環境を提供し、家具固定の取組みを支援しています。

詳しくは、埼玉県のホームページをご覧ください。

問 総務課(2階7番窓口) ☎25-0111



成年後見なんでも相談

日時 10/21(土)10:00～16:00

電話相談 048-865-7511(当日のみの専用番号)

対面相談 予約制(10/18(水)までに県地域包括ケア課まで)

会場:埼玉弁護士会館

問 埼玉県地域包括ケア課 ☎048-830-3251



あなたの権利と財産を守ります

成年後見制度を考えてみませんか

九都県市(埼玉県、東京都、神奈川県、千葉県、横浜市、川崎市、千葉市、さいたま市、相模原市)は認知症の人などの権利を擁護するために成年後見制度の利用を促進します。

親族のための後見人講座「やさしい成年後見教室」

日時 10/22(日)12:30～16:30

場所 大宮ソニックシティ602・603会議室

内容 成年後見制度の概要、後見申立ての方法、後見人の心構え、後見人の仕事 ※講義に手話通訳者を配置します。また、希望者には個別相談会を実施します。

受講料 無料

定員 80名(申込先着順)

申込受付 10/4(水)～10/18(水)の10:00～12:00、13:00～16:00(土・日・祝日を除く)

問・申込 (公社)成年後見センター・リーガルサポート埼玉支部 ☎048-845-8551

自衛官等募集

●防衛大学校学生

受付締切 10/18(水)

試験期日 11/26(日)(2次試験あり)

応募資格 18歳以上21歳未満の高卒者(17歳高卒見込含む)

●自衛官候補生(陸海空任期制自衛官)

受付期間 年間を通じて行っています。

応募資格 18歳以上33歳未満の男女(32歳一部制限あり、R6.4.1までに18歳になる17歳含む)

※受付期間・試験期日は、変更になる場合がありますので、詳細はお問合せください。

問 自衛隊秩父地域事務所 主任広報官・満木 ☎080-3431-0635

● 県立熊谷高等技術専門学校 秩父分校からお知らせ 技能講習の受講生募集

講習名 秩父15 PowerPoint応用

日時 12/9(土)、12/16(土) いずれも9:00～16:00

料金 受講料2,000円、テキスト代2,200円

申込 11/1(水)～10(金) 往復はがきまたは

ホームページでお申込みください。

問 熊谷高等技術専門学校 秩父分校 ☎22-1948



● 県立特別支援学校塙保己一学園(盲学校) 高等部専攻科入学者の募集

対象 県内在住で次の条件のいずれにも該当する方

①両眼の矯正視力がおおむね0.3未満の方、または矯正視力が0.3以上の方で盲学校の教育を受けることが適当であると判断できる方(身体障害者手帳を未取得の方も含みます)

②高等学校を卒業した方もしくは令和6年3月卒業見込の方、またはこれらの者と同等以上の学力があると認められる方

選考日 第1次募集11/28(火)、第2次募集R6.2/16(金)

※相談・見学は随時お受けします。

問 特別支援学校塙保己一学園 高等部専攻科 ☎049-231-2121

● 「埼玉県地球温暖化防止活動推進員」を募集します

埼玉県では、地域における地球温暖化対策に関するボランティアとして、令和6年4月から2年間活動していただける方を募集します。

申込方法 県ホームページをご確認の上、11/30(木)までにご応募ください。

問 埼玉県温暖化対策課 ☎048-830-3033



お知らせ

● 労使トラブル 円満な解決のお手伝いをします

県労働委員会は、中立・公正な立場で労働者と会社とのトラブル解決をお手伝いする機関です。手続きは簡単・無料、秘密厳守ですので、どうぞご利用ください。

問 埼玉県労働委員会事務局 ☎048-830-6452

● 犬の飼い主の方へ ●

埼玉県では、10/21～30を犬の正しい飼い方普及旬間と定めています。人と犬が幸せに暮らせるよう、次の①～④のルールを守って飼いましょう。

①登録と狂犬病予防注射

犬を飼い始めたら、お住まいの市町村での登録と、年1回の狂犬病予防注射を接種することが法律で義務付けられています。

②終生飼養

動物を飼う前に、最後まで愛情を持って飼養できるかを考えましょう。

③人への危害防止

鎖等で係留、または囲いの中で飼養しましょう。また、散歩は必ず引き綱を着けて行いましょう。

④飼い主のマナー

犬の糞尿で公共の場所や他人の土地を汚さないようにしましょう。また、鳴き声で周囲の住民に迷惑がかからないようにしましょう。

問 秩父保健所 ☎22-3824

● 埼玉友好士業協議会「暮らしと事業のよろず相談会」 ●

弁護士、司法書士、土地家屋調査士、税理士、行政書士、社会保険労務士、公認会計士、不動産鑑定士、公証人、中小企業診断士および弁理士の11団体各専門家が一堂に会するワンストップ相談会(相談料無料・事前申込不要)を開催します。

日時 11/4(土) 10:30～15:30

場所 浦和コルソフ階ホール(浦和駅西口前)

問 日本弁理士会関東会事務局 ☎03-3519-2751

● 毒キノコによる食中毒に注意しましょう ●

キノコ狩りがシーズンを迎える秋季を中心に、全国的に有毒な野生キノコによる食中毒が発生しています。中には死に至る猛毒を含む種類があることも知られています。

有毒な野生キノコの食中毒は、野外で採ったキノコを家庭で調理して発生する事例が大半です。食用のキノコと確実に判断できない場合は、①絶対に採らない、②絶対に食べない、③絶対に人にあげない・売らない・もらわないようにしましょう。

問 秩父保健所 ☎22-3824

● 麻薬・覚醒剤・大麻乱用防止運動(10/1～11/30)を実施します ●

麻薬・覚醒剤・大麻・危険ドラッグなどの薬物乱用は、健康を害する大変危険なもので、自分の人生だけでなく、家族など周りの人たちの人生までも狂わせてしまいます。

薬物の誘いには、きっぱりはっきり断りましょう。

薬物乱用は1回でも「ダメ。ゼッタイ。」

正しい知識を身につけ、薬物乱用を根絶しましょう。薬物でお困りの人はご相談ください。

問 秩父保健所 ☎22-3824

埼玉県薬務課 ☎048-830-3633

● 10月は不正軽油撲滅対策強化月間です ●

不正軽油とは、軽油引取税の脱税を目的として、軽油に灯油や重油などを混ぜた自動車の燃料のことです。不正軽油の製造・運搬・販売・使用は悪質な脱税行為です。不正軽油に関する情報をお持ちの方はご連絡ください。

問 埼玉県税務課 ☎048-830-2658

● 教育支援資金貸付のお知らせ ●

学費等の捻出が困難な低所得世帯の学生に対し、教育支援資金貸付(無利子)を行っています。 ※貸付には審査があります。

● 教育支援費

	貸付上限額・主な用途	
高校	35,000円/月	授業料 通学定期代 等
短大・専門学校	60,000円/月	
大学	65,000円/月	

● 就学支援費

	貸付上限額・主な用途	
高校	500,000円 ※入学時のみ	入学金 制服代 教科書代 等
短大・専門学校		
大学		

返済期間 20年以内

問・申込 横瀬町社会福祉協議会 ☎22-7380

● 「がんワンストップ相談」のお知らせ ●

埼玉県では働くがん患者さんの治療と仕事の両立を支援するため、複数の専門職による相談会を開催しています。

日時 10/11(水)・24(火)、11/9(木)・21(火)、12/5(火)・20(水)
いずれも18:15～20:15(最終受付19:45)

費用 無料

対象 県内在住または在勤の就労中のがん患者の方(休職中の方も含む)

対応職種 看護師、医療ソーシャルワーカー、両立支援促進員

申込方法 県ホームページ、電話またはメールにて県疾病対策課へ事前申込

問・申込 埼玉県疾病対策課 ☎048-830-3651
E-mail:a3590-06@pref.saitama.lg.jp



● 埼玉県糖尿病協会無料相談会のお知らせ ●

日時 10/29(日) 10:00～15:00 ※参加費無料、事前申込不要

場所 秩父市歴史文化伝承館 1階ロビー

内容 医師、看護師、検査技師、薬剤師、栄養士がそれぞれの立場で糖尿病に関する相談にお答えします。血圧測定、血糖測定等も予定しています。

問 埼玉県糖尿病協会事務局
☎080-2382-4630(毎週金曜日10:00～13:00)

● 事業主の皆さまへ 労働保険料納期のお知らせ ●

労働保険料(労災保険・雇用保険)の第2期分の納期限は、10/31(火)です。

納付書は、納期限の10日前頃に該当事業所へ郵送します。なお、保険料納付には「口座振替」が便利です。申込手續については、厚生労働省または埼玉労働局のホームページをご覧ください。

問 埼玉県労働局労働保険徴収課 ☎048-600-6203

● 安全運転のご提案 ●

皆さんは、ご自身の運転を顧みることがありますか。

さらなる安全運転意識と事故・違反の抑止効果の向上を目指していただくために、運転記録証明書の活用をお勧めしています。

自動車安全運転センターでは、運転記録証明書のほか、運転者の求めに応じて、無事故・無違反、累積点数等、運転免許経歴の各証明書を発行しています。証明書の申請方法はホームページでご確認ください。

問 自動車安全運転センター埼玉県事務所
☎048-541-2411



無料相談

身体・知的障がい児(者)について

秩父障がい者総合支援センター「フレンドリー」
身体障がい(カナの会): ☎26-7102 FAX62-5613
知的障がい(清心会): ☎21-7171 FAX24-9963
日時 月～金曜日9:00～17:00

精神障がい者について

生活支援センター「アクセス」 ☎24-1025 FAX24-1026
日時 月～金曜日9:00～17:00

障がい者の就労等について

秩父障がい者就労支援センター「キャップ」
☎21-7171 FAX24-9963
日時 月～金曜日9:00～17:00

消費生活・多重債務相談について

秩父市消費生活センター(秩父市役所 本庁舎2階)
☎25-5200
日時 月～金曜日9:00～16:00(昼休みを除く)

社協定例相談

社会福祉協議会 ☎22-7380

心配ごと相談

日時 10/24(火)13:00～15:00
場所 総合福祉センター

結婚相談 ※1週間前までに要電話予約

日時 10/18(水)・11/15(水)18:00～19:00
場所 町民会館

埼玉県定例相談

就職相談 専用受付ダイヤル ☎049-265-5844

日時 第1・第3水曜10:00～16:00

秩父保健所

秩父保健所 ☎22-3824

ひきこもり専門相談 ※要電話予約

日時 11/7(火)13:30～15:00

町定例相談

総務課(2階7番窓口) ☎25-0111

行政相談

日時 10/10(火)13:00～15:00
場所 役場3階 第1委員会室
内容 福祉・道路・医療・保健・年金など行政に関する不満や要望、疑問など

法律相談 ※要電話予約

日時 10/19(木)13:00～16:00
場所 役場3階 第1委員会室
内容 不動産(賃貸借・販売)、家庭内の問題(夫婦・親子)、消費問題、交通事故、民事介入暴力などに関する法律相談
その他 相談は1人30分です。

2023年10月 秩父郡市急患当番医療機関表

休日救急対応(まずは休日診療所または在宅当番医療機関を受診してください)

秩父郡市医師会休日診療所 (診療時間9:00～17:00)		在宅当番医療機関 (診療時間9:00～18:00)		救急告示医療機関* (診療時間8:30～翌日8:30)	
1日	休日診療所(内・小) 熊木町 ☎23-8561 【受付終了時間】16:30 ※時間に変更になる場合があります。 ※必ず電話で確認の上受診してください。	健生堂医院(内・外)	東町 ☎22-0270	秩父市立病院	桜木町 ☎23-0611
8日		小鹿野中央病院(内)	小鹿野町 ☎75-2332	皆野病院	皆野町 ☎62-6300
9日		金子医院(内)	皆野町 ☎62-0039	秩父市立病院	桜木町 ☎23-0611
15日		秩父生協病院(内)	阿保町 ☎23-1300	荒舩医院(内)	横瀬町 ☎24-0160
22日		大谷津医院(内・小)	阿保町 ☎22-6329		
29日					

*重症救急患者優先のため、軽症と思われる場合にはお待ちいただくことがあります。(18:00以降は必ず電話で確認の上受診してください)

平日夜間急患対応 18:00以降は必ず電話で確認の上受診してください		平日夜間小児初期急患対応 (診療時間19:30～22:00) ※祝日は行いません		救急電話相談	
月	皆野病院 皆野町 ☎62-6300	あらいクリニック	本町 ☎25-2711	24時間365日で実施しています。大人や子どもの相談に対応するとともに医療機関の案内をします。急な病気やけがに関して、看護師の相談員が医療機関を受診すべきかどうかなどアドバイスしますので、判断に迷ったときはお気軽にお電話ください。 NTTプッシュ回線・ひかり電話・携帯電話 #7119 ダイヤル回線・IP電話・PHS ☎048-824-4199	
火	秩父市立病院 桜木町 ☎23-0611	秩父市立病院	桜木町 ☎23-0611		
水	秩父病院 和泉町 ☎22-3022	秩父病院	和泉町 ☎22-3022		
木	秩父市立病院 桜木町 ☎23-0611	秩父市立病院	桜木町 ☎23-0611		
金	秩父市立病院 桜木町 ☎23-0611	秩父市立病院	桜木町 ☎23-0611		
土	10/7・21 皆野病院 皆野町 ☎62-6300 10/14・28 秩父市立病院 桜木町 ☎23-0611	必ず電話で確認の上受診してください			

※受診の際、お薬手帳をお持ちの方は持参ください。
※平日、休日の救急医療体制については秩父郡市医師会のホームページでもご確認いただけます。
※受診する場合は必ず電話で確認の上受診してください。



医師会ホームページ

一熱があるときの受診のしかた—
・発熱などの風邪症状があるときは、受診の前に必ず電話を。
・かかりつけ医がある方は、かかりつけ医に電話して相談してください。
・かかりつけ医がない方は、お近くの医療機関に電話して指示を仰いでください。

10月 在宅歯科休日歯科診療当番医

診療時間 10:00～13:00		
9日	平沼歯科医院	上町 ☎22-0790

※診療費用は通常の保険診療扱いとなるため、保険証を持参ください。
※必ず電話で確認の上受診してください。

交通事故情報() 前年比

(2023年1月1日～8月31日)
人身事故件数 6件(-6)
死者数 0人(-1)
負傷者数 10人(-3)
物件事故件数 109件(+7)

事件発生情報

(2023年1月1日～8月31日)
器物損壊 4件
暴行・傷害 3件
自転車盗 1件
窃盗 3件
その他 4件

事故死ゼロ 473日

注意 振り込め詐欺にご注意ください。

今月の納税

- ▶ 町県民税 第3期
- ▶ 国民健康保険税 第4期
- ▶ 介護保険料 第4期
- ▶ 後期高齢者医療保険料 第4期

納期限: 10/31(火) ※口座振替をご利用の方は、残高をご確認ください。



ゴミカレンダー

	根古屋・芦ヶ久保	川西・中郷・宇根	川東・苅米
不燃ごみ	28(土)	27(金)	30(月)
カン・ビン	13(金)・27(金)	14(土)・28(土)	13(金)・27(金)
ペットボトル	12(木)・26(木)	11(水)・25(水)	12(木)・26(木)
紙・布類	6(金)・21(土)	6(金)・21(土)	5(木)・20(金)
可燃ごみ	毎週水曜日・土曜日		



敬老会を開催しました

長寿を心からお祝いし、末永い健康を願って、9/15(金)、町民会館において敬老会を開催しました。当日は、本年度中に75歳以上になられる方にご出席いただき、お祝いの言葉と記念品をお贈りしました。

アトラクションの部では、老人クラブ女性部による舞踊、瑞穂光峯氏による舞踊、ものまね芸人「あっち幾三」によるものまねショーにより、会場が一体となり楽しいひとときを過ごしました。



百歳のお祝い



小林貞子さん(大正12年8月28日生)が100歳の誕生日を迎え、富田町長から寿詞と記念品が贈呈されました。

幾多の苦難を乗り越えて、長年にわたり社会に貢献されてきたことに感謝申し上げます。ご長寿おめでとうございます。いつまでもお元気で過ごしてください。

第46回よこぜまつり開催

日時 10/29(日)9:30~15:30頃

場所 町民会館駐車場等

内容 ●王様戦隊キングオージャーショー 午前・午後の2回公演

●元気を当てようキャンペーンの福引き

●郷土芸能の上演 ●秩父屋台ばやし ●健康まつり

●地元で頑張るチームをみんなで応援しまつり

●まちかどコンサート ●星ともかコンサート など

詳細は、10月に配布するチラシをご覧ください。

よこぜまつり実行委員会事務局(振興課内・1階5番窓口) ☎25-0114

●「広報よこぜ」では、毎月その月に誕生日を迎える「満1歳」の赤ちゃんを紹介しています。掲載を希望される方は、誕生前月の1日までに、まち経営課へ写真を添えて申請してください。Eメールでも受け付けています。

町まち経営課(2階8番窓口) ☎25-0112 E-mail machikei@town.yokoze.saitama.jp

〒368-0072 秩父郡横瀬町大字横瀬4545番地
役場開庁時間[平日8:30~17:15] ☎25-0111(代)
窓口延長日=[町民課・税務会計課]毎週火・木曜日18:30まで(祝日・年末年始除く)



HP



LINE



facebook

町の人口と世帯数 2023年9月1日現在(カッコ内は前月比)

	世帯数	男	女	計
横瀬	3,167(±0)	3,634(-1)	3,728(-10)	7,362(-11)
芦ヶ久保	182(±0)	208(±0)	205(-2)	413(-2)
計	3,349(±0)	3,842(-1)	3,933(-12)	7,775(-13)

*本文にユニバーサルデザインフォントを使用しています。

