

INDEX

- 防災行政無線による
お悔やみ放送の内容が変わります 2
- 老朽空き家等除却補助金 4
- 地域おこし協力隊の新メンバーを紹介します! 6



横瀬武甲スポーツ少年団 県大会準優勝



COLORFUL TOWN YOKOZE



横瀬武甲スポーツ少年団が、北部ブロック代表として「第42回埼玉県スポーツ少年団夏季小学生軟式野球交流大会」に出場し、各ブロック代表32チームによるトーナメントを1回戦から順当に勝ち進み、見事準優勝となりました。

ご存じ
ですか?

住民票の写し等の交付に係る「本人通知制度」



町には、住民票の写しや戸籍謄本等を本人の代理人や第三者に交付したとき、事前に登録をした方に交付したことを通知する「本人通知制度」があります。

この制度を利用することにより、交付が不正取得である疑いがあったときは、個人情報の開示請求により事実関係を知ることができます。

●登録方法

町に住所や本籍があり、登録を希望する方は、町民課で申請手続きをしてください。登録申請書は、町民課窓口にあります。

※申請に必要なもの

- マイナンバーカード、運転免許証など官公署発行の本人確認ができる写真付きの書類
(お持ちでない方は、健康保険証、年金手帳、介護保険証など身分が証明できるものを2点お持ちください。)
- 委任状(代理人による申請の場合)

●登録の更新

一度登録すれば更新の必要はありません。ただし、登録者の死亡、登録した住所や本籍が変更になったときは、登録が自動的に廃止されます。

●住所や本籍に変更があったとき

転居届、転出届、婚姻届、離婚届などで住所や本籍に変更があったときは、変更手続きをすることで、登録は継続されます。

●通知する内容

第三者から住民票等(本籍の表示が記載されたもの)の請求があったときは、交付した年月日、証明書の種類・枚数、交付請求者について登録者に通知します。

町民課(1階1番窓口) ☎25-0115

コンビニ交付サービスの停止について

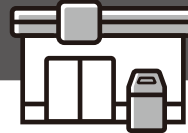

コンビニ交付システムのサーバーメンテナンスのため、右記の日時においてコンビニ交付サービスの利用を停止します。ご利用の皆さまにはご不便をおかけしますが、ご理解・ご協力をお願いします。

●停止する日時

9/13(水)終日

●発行できない証明書

・住民票の写し ・印鑑登録証明書 ・住民税決定(所得・課税)証明書

町民課(1階1番窓口) ☎25-0115 / 税務会計課(1階4番窓口) ☎25-0113

防災行政無線によるお悔やみ放送の内容が変わります ～10/1から通夜と葬儀の開式日時・場所をお伝えします～

町では、親族の方等から依頼された町民の訃報に関する情報を、町の防災行政無線を通じて放送しています。

10/1(日)から、通夜の日程のほか、葬儀の日程も放送します。お聞き間違いのないよう十分ご注意ください。

※場合によっては、葬儀の日程のみの放送になることがあります。

放送内容	放送時間(変更なし)
・地区名 ・世帯主または施主氏名 ・世帯主または施主と死亡者の続柄	午後7時30分(通夜前日)
・死亡者氏名および年齢 ・亡くなった日	午後8時50分(通夜前日)
・通夜の開式日時と場所 ・葬儀の開催日時と場所	午前7時30分(通夜当日)

町民課(1階1番窓口) ☎25-0115



年金生活者支援給付金 請求手続きのご案内



年金生活者支援給付金は、消費税率引上げ分を活用し、年金を含めても所得が低い方の生活を支援するために、年金に上乗せして支給するものです。

老齢(補足的老齢)年金生活者支援給付金の概要

●支給要件

- ①65歳以上で、老齢基礎年金を受けている
- ②請求する方の世帯全員の市町村民税が非課税となっている
- ③前年の年金収入額とその他の所得額の合計が881,200円以下である



●給付額

5,140円を基準に、保険料納付済期間等に応じて算出され、次の①と②の合計額となります。

- ①保険料納付済期間に基づく額(月額) $=5,140円 \times 保険料納付済期間 / 480月$
- ②保険料免除期間に基づく額(月額) $=11,041円 \times 保険料免除期間 / 480月$

障害年金生活者支援給付金の概要

●支給要件

障害基礎年金を受けている*¹

前年の所得額*²が4,721,000円以下である*³

*¹ 旧法の障害年金、旧共済の障害年金であって、政令で定める年金についても対象です。

*² 障害年金等の非課税収入は、年金生活者支援給付金の判定に用いる所得には含まれません。

*³ 扶養親族等の数に応じて増額。

●給付額

- ①障害等級2級=5,140円(月額)
- ②障害等級1級=6,425円(月額)



遺族年金生活者支援給付金の概要

●支給要件

遺族基礎年金を受けている

前年の所得額*¹が4,721,000円以下*²である

*¹ 遺族年金等の非課税収入は、年金生活者支援給付金の判定に用いる所得には含まれません。

*² 扶養親族等の数に応じて増額。

●給付額

5,140円(月額)

ただし、2人以上の子が遺族基礎年金を受給している場合は、5,140円を子の数で割った金額がそれぞれに支払われます。



年金生活者支援給付金を受け取るには、支給要件を満たし、年金生活者支援給付金の認定請求という手続きを行う必要があります。

住所変更・世帯分離・死亡などにより、非課税世帯になったことで、支給要件を満たしたときは、お早めに請求手続きをしてください。

支給要件を満たしている方には日本年金機構から請求手続きに必要な書類を送付します。

すでに支給を受けている方で、今年度も支給要件を満たしている場合は、手続きの必要はありません。



給付金専用ダイヤル ☎0570-05-4092 / 秩父年金事務所 ☎27-6560

町が合併処理浄化槽を設置・維持管理します

町では、合併処理浄化槽の設置からその後の維持管理を行う「横瀬町浄化槽設置管理事業」を実施しています。

事業内容

- 対象地域は浄化槽処理促進区域(下水道全体計画区域を除く町内全域)です。
- 町が浄化槽本体と標準的な工事に係る費用を負担します。
- ※配管費や処分費、駐車場仕様等の標準的な工事以外に係る費用は個人負担となります。
- 主に単独処理浄化槽やくみ取り便槽からの転換に対して補助金が交付されます。

補助対象	補助金額(上限)	交付条件・対象経費
配管費	30万円	転換に伴う配管費
処分費	10万円	転換に伴う単独処理浄化槽やくみ取り便槽の処分費(撤去費)
困難工事費	20万円	事前に県へ工事内容を照会し、対象経費として承認された場合
放流ポンプ整備費	6万円	放流ポンプを設置する場合、その整備費の1/2
生活排水路整備費	15万円	浄化槽から20mを超える排水路を整備する場合、20mを超える部分の整備費の1/2
		2戸以上の者が共同で排水路を整備する場合、処理水を合流させますから下流部分の整備費の1/2

※放流ポンプ・生活排水路整備費の補助金は、新設による設置も補助対象となります。

- 町が浄化槽の維持管理(保守点検・清掃・法定検査等の依頼や費用負担)を行います。
- 既設の合併処理浄化槽を町へ寄付する帰属制度があります。(いくつかの条件有り)
- 町に月額使用料をお支払いいただく必要があります。

●月額浄化槽使用料 【定額使用料】(税込み)

人槽	新設・転換	帰属
5人槽	3,520円	2,640円
7人槽	4,400円	3,190円
10人槽	5,280円	3,960円

申請期限

■新設 R6.1/31(水) ■転換 11/30(木) ■帰属 期限なし(随時受付中)

設置の申請には、町の浄化槽業務(設置工事業務)指定店に相談していただく必要があります。また、申請期限がありますので、ご注意ください。

建設課(2階9番窓口) ☎25-0117

老朽空き家等除却補助金

— 老朽空き家を取り壊して、次の活用を考える —

補助金

町では、周辺の防災、衛生、景観等に悪影響を及ぼす可能性のある老朽空き家等の除却を行う方に対して補助金を交付しています。 ※要事前申請

●対象となる住宅は?

次のすべてにあてはまる老朽空き家等となります。

- 1年以上居住および使用していない
- 公共事業の補償の対象となっていない
- 所有権以外の権利が設定されていない
- 除却するに当たり所有者全員の同意を得ている
- 空家等対策の推進に関する特別措置法第14条第2項の規定による勧告を受けていない

●対象となる工事は?

- 同一敷地内の小屋等の他の建築物のみの除却に係る工事ではない
- 建設業法第3条第1項の許可を受けた建設業者または建設工事に係る資材の再資源化に関する法律第21条第1項の規定による登録を受けた者が行う工事

●補助金額は?

補助対象となる取壊し工事に要した費用(補助対象老朽空き家等の床面積1平方メートルにつき1万円を限度)の2分の1で、30万円が限度となります。

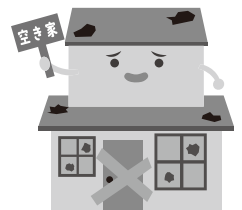

建設課(2階9番窓口) ☎25-0117

9/1～10は屋外広告物適正化旬間です!

国土交通省では、毎年9/1～10を屋外広告物適正化旬間と定め、屋外広告物の適正化を推進しています。

屋外広告物の設置は、屋外広告物法とこれに基づく埼玉県屋外広告物条例で定められた基準により、原則として許可が必要です。また、設置者には、景観を損なったり通行者に危険が及ばないように、補修や管理が義務付けられています。

屋外広告物の設置後も、日頃から目視などによる点検を行い、安全性を確認するようお願いいたします。また、屋外広告物には許可期限が決まっていますので、引き続き設置を行う場合は、建設課に申請してください。

安全で美しいまちづくりのため、皆さまのご理解とご協力をお願いします。

建設課(2階9番窓口) ☎25-0117

注意! あなたの土地が狙われています

「草刈りして返すから、一時的に資材置場として貸してほしい」、「重機を数日間だけ置かせてほしい」などと言葉巧みに話を持ちかけて同意を取り、または同意を取らずに、法令手続きを無視して短期間に大量の土砂等を堆積する事例が発生しています。

土砂を堆積するには法令手続きが必要です。

違法な土砂等の堆積が行われた場合、これらの責任や撤去費用の負担は、行為者だけでなく、土地所有者におよぶこともあります。

このようなトラブルに巻き込まれないよう、うまい話があっても安易に土地を貸さない、定期的に土地を見回るなど、自分の土地は自分で守りましょう。

振興課(1階5番窓口) ☎25-0114 / 建設課(2階9番窓口) ☎25-0117

町民クリーンパトロール員を募集しています

町では、廃棄物の適正処理と不法投棄の防止により、良好な生活環境を確保するため、「横瀬町町民クリーンパトロール員」を募集しています。

ごみのない、きれいな町づくりのため、多くの皆さまの応募をお待ちしています。

●活動内容

ウォーキングや犬の散歩の途中、空き缶などのごみを見つけた場合に、可能な範囲で回収していただきます。また、不法投棄などの回収できない大型ごみを見つけた場合には、町に通報していただきます。

●配付物

町民クリーンパトロール員として町長から委嘱された場合には、ボランティア用ごみ袋をお渡しします。

振興課(1階5番窓口) ☎25-0114

第40回町民体育祭開催

スポーツの秋です!楽しい種目が盛りだくさんですので、皆さまふるってご参加ください!

期日 10/8(日) (予備日はありません。)

※今年度の開催日は10月の第2日曜日です。

場所 町民グラウンド

開会式 9:30から

その他 駐車場に限りがあるため、徒歩や自転車、車の乗り合わせでのご来場にご協力ください。

車を利用する場合は、横瀬小学校第2グラウンドまたは町民会館旧農協裏駐車場に駐車してください。

路上駐車は近隣の方へのご迷惑となりますので、おやめください。

皆さまのご理解、ご協力をお願いします。

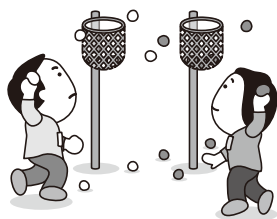

教育委員会(2階6番窓口) ☎25-0118

協力隊の活動報告

地域おこし協力隊の 新メンバーを紹介します!

とおやまたかあき
遠山隆昌さん



横瀬町の皆さん、はじめまして!!長年シェフとして歩んできました遠山隆昌と申します。町の皆さんのあたたかい人柄と、畏敬の念を持って見上げる武甲山をはじめとする山々が大好きです。

町の文化や暮らしを知り、移住者ならではの視点から町の名物や名所、名物企画などを生み出せるように頑張りますので、皆さんのお力添えをいただけたら幸いです。

まずはいろいろと教えてもらうことばかりだと思いますが、どうぞよろしくお願いいたします。

お知らせ

地域おこし協力隊の活動内容を多くの方に知っていただくため、町ホームページ内に「横瀬町地域おこし協力隊」の紹介ページを設けました。現在町で活動している隊員の活動報告などをご覧ください。



9月から 移動スーパー「うえたん号」が 横瀬町を走ります

高齢者など、移動が困難な方々に買い物の機会を提供する移動スーパー。9月1日から、ウエルシアさんが運営する移動スーパー「うえたん号」が、横瀬町内を月曜日から金曜日まで、週5日走ります。販売場所は、あらかじめ各区長さんらと相談させていただき決めた町内全域7地区(根古屋、苅米、宇根、中郷、川東、川西、芦ヶ久保)にわたる45か所。1日9か所を回り、生鮮品、お弁当、冷凍食品、日用品、化粧品など(500~600品目程度)の商品販売のほか、常設モニターによるオンライン相談(例えば、薬剤師さんに相談しての医薬品の販売も可能)、また、コンビニで取り扱える公共料金や各種料金の支払いにも対応できます。

この事業では、移動が困難な高齢者、障がいのある方、子育て世代等に対し、買い物の機会を提供することが主眼ですが、それに加えて、住民同士の交流機会を増やすことや、高齢者等の見守りにつなげることも目指しています。ここまで、当町は数多くの官民連携事業の実績を積んできましたが、これも当町が得意とする民間活力を活かした官民連携事業といえます。

町長の ちよつと ひとつ

横瀬町長
よしなり
富田 能成



横瀬町の高齢化率は、今後も上昇する見込みです。それに伴い、移動が困難な住民の方は今後増えると想定されますので、「移動が困難な住民の皆さんの生活を支援すること」は、当町にあっては大きな課題です。移動困難者の買い物の機会をつくる手段としては、町が運営する公共交通「のりあいブコーさん号」、ネット販売や生協に代表される民間の宅配サービス、配食サービスなどさまざまな手段はありますが、この手段は、たくさん選択肢があるべきと思っています。今回の移動スーパー「うえたん号」がそうした移動困難者の生活を助ける新たな選択肢となることに大きな期待を置いて、多大なご協力をいただくウエルシア薬局株式会社さんには、感謝しています。皆さん、ぜひ積極的に、移動スーパー「うえたん号」を利用してみてください。

宝くじの助成金で空調を整備しました

横瀬町第3区では、(一財)自治総合センターが実施している「令和5年度コミュニティ助成事業」を活用し、空調設備(エアコン)2基を購入・整備しました。

この助成事業は、宝くじの社会貢献広報事業として、宝くじの受託事業収入を財源として実施しているコミュニティ助成事業です。



まち経営課(2階8番窓口) ☎25-0112



障がい福祉懇談会 参加者募集

障がいのある方に優しいまちづくりのため、町民の皆さんとの意見交換を行う「障がい福祉懇談会」を開催します。

障がいのある方もない方もぜひご参加いただき、普段の生活の中での気づきやご意見をお聞かせください。

日時	10/13(金) 14:00~15:30頃	申込期限	10/6(金)
場所	町民会館2階 大会議室	申込方法	電話・メール・FAXのいずれかからお申込みください。
テーマ	障がいのある方に優しいまちづくりに必要なこと	問・申込	福祉介護課 ☎25-0116 FAX21-5155 E-mail:fukushi@town.yokoze.saitama.jp
対象	町内在住の方 15名(先着順)		

あいサポーター研修 参加者募集

障がいについて理解し、ちょっとした手助けをする「あいサポーター」の養成研修を開催します。

日時	9/27(水) 13:30~(90分程度)	申込	9/21(木)までに福祉介護課または秩父市社会福祉協議会へお申込みください。
場所	長瀬町役場3階 大会議室		
定員	50名(参加費無料)		

福祉介護課(1階3番窓口) ☎25-0116 / 秩父市社会福祉協議会 ☎22-1514



~思い思いに写真を撮ろう!~ 参加者募集

寺坂棚田で思い思いに写真を撮るイベントを開催します。

棚田で写真を撮りたい方、新しく写真を撮る趣味にしたい方など、皆さんで楽しく写真を撮りませんか?

日時	9/28(木) 10:30~11:30	定員	先着20名
場所	寺坂棚田	申込期限	9/20(水)
集合	寺坂棚田駐車場		
対象者	①障がいのある方 または ②町内在住の65歳以上の方		

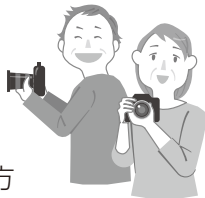

福祉介護課(1階3番窓口) ☎25-0116

パラリンピック正式種目ボッチャ交流大会 参加者募集

日時	10/18(水) 10:00~12:00 ※コート作りにご協力いただける方は9:30までにお越しください。	参加費	無料
場所	町民会館2階 大会議室	対象	町内在住の方どなたでも
内容	簡単なルールで、はじめての方もすぐに楽しめます。年齢、性別、障がいの有無に関わらず、ボッチャを通じて楽しく交流します。	定員	36名
		申込期限	10/11(水)



社会福祉協議会 ☎22-7380

入札結果

●開札日7/25(火)

(単位:円) ※予定価格および落札(決定)金額は税込みです。

担当課	工事等の名称	入札方法	予定価格	落札(決定)金額	落札(決定)者
建設課	横瀬町水質管理センター活性炭吸着塔修繕工事	指名	7,892,500	7,590,000	藤田エンジニアリング株式会社 埼玉支店

●開札日8/7(月)

担当課	工事等の名称	入札方法	予定価格	落札(決定)金額	落札(決定)者
建設課	堂の下橋長寿命化修繕工事	指名	7,608,700	7,480,000	株式会社大場建設

こころもからだも
健やかに!

健康づくり事業のお知らせ

こども

場所はすべて総合福祉センターです

おとな

☆印のついている事業の場所は総合福祉センターです

赤ちゃんくらす	対象 0か月～12か月までの乳児とその保護者 内容 親子遊び(作業療法士)	9/6(水)
作業のはぐくみ相談	※事前予約制	
3歳児健診	対象 令和2年1月29日～令和2年3月14日生まれ	9/7(木)
2歳児歯科健診	対象 令和3年4月7日～令和3年4月30日生まれ	
ことばのはぐくみ相談	※事前予約制	9/12(火)
3～4か月児健診	対象 令和5年4月・5月生まれ	9/14(木)
9～10か月児健診	対象 令和4年10月・11月生まれ	
赤ちゃん・ちびっこなんでも相談室	対象 乳幼児とその保護者	9/20(水)
5歳児健診	対象 平成30年7月9日～9月15日生まれ	9/28(木)

言語リハビリ教室 ☆	日時 9/6(水) 10:00～12:00 内容 失語症の方を対象に、言語聴覚士による集団リハビリを行います。
ウォーキング教室	日時 9/20(水) 10:00～12:00 場所 活性化センター 内容 室内で運動指導を行います。
こころの健康相談 ☆(要予約)	日時 9/21(木) 13:30～15:30 内容 心の健康に関して臨床心理士による相談を行います。
ソーシャルクラブ ☆	日時 9/25(月) 13:30～15:30 内容 心の病気を持つ方たちの社会復帰のためのグループ活動を行います。

健康子育て課(1階2番窓口) ☎25-0110

場所はすべて総合福祉センターです

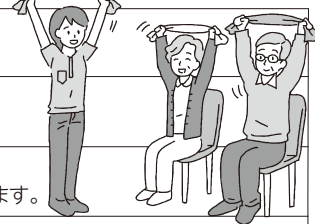
かわせみいきいき体操・身体の相談会	日時 9/6(水) 10:00～12:00 内容 かわせみいきいき体操、理学療法士による身体の相談会を行います。	
体操教室のびのびコース	日時 9/12(火)、26日(火) 10:30～12:00 内容 理学療法士による運動指導を行います。	
体操教室ゆうゆうコース	日時 9/14(木)、28日(木) 10:30～12:00 内容 理学療法士による運動指導、作業療法士による認知症予防体操などを行います。	
オレンジカフェ	日時 9/28(木) 13:00～14:30 内容 認知症の人やその家族、その他地域の方などでも、情報交換や息抜きができる場です。	

福祉介護課(1階3番窓口) ☎25-0116



9/10～16は自殺予防週間です

自殺対策を推進するためには、自殺に対する誤解や偏見をなくし、正しい知識を普及啓発することが大切です。

自殺はさまざまな要因が複雑に絡み合った、追い込まれた末の死と考えられており、それは他人事ではなく「誰にでも起こり得る危機」といえます。心身の疾患など健康問題や、多重債務など経済的な問題、過重な労働環境による過労の問題、学校でのいじめ、インターネットのサイトによる集団での自殺、子育てや介護の困難を抱えた心中など、自ら死を選ぶに至る要因は多岐にわたっています。さまざまな要因が重なる中で、気持ちが沈み、孤立感や焦燥感がつのり、誰にも相談できないまま自殺へと追い込まれてしまいます。

一人でも多く自殺から救うためには、悩んでいる人に寄り添い、関わりを通して「孤立・孤独」を防ぎ、支援することが重要です。身近な人の変化に気づき、声をかけ、話を聞いて、必要な支援につなげ、見守りましょう。それぞれの立場でできることから行動を起こしましょう。

健康子育て課では、心と身体の健康について相談をお受けしています。ご連絡をお待ちしています。



健康子育て課(1階2番窓口) ☎25-0110

こんにちは!
保健師です



9月は健康増進普及月間です

今月の記事担当：渡辺

標語は『1に運動 2に食事 しっかり禁煙 最後にクスリ ～健康寿命の延伸～』です。
気持ちも新たにご自身の生活習慣を見直し、健康づくりに取り組んでみましょう。

1に運動

今より「10分多く」元気にからだを動かすことで、健康寿命がのびせるといわれています。「+10」によって「死亡のリスクを2.8%」「生活習慣病発症を3.6%」「ガン発症を3.2%」「ロコモ・認知症の発症を8.8%」低下させることが可能なことが示唆されています。

2に食事

主食・主菜・副菜を上手に組み合わせながら、多様な食品を取ることは、どの年代においても大切です。日本人の野菜摂取量は、1日あたり280gと摂取目安量350gに1皿(約70g)分足りません。野菜小鉢をあと1皿。できることから始めてみましょう。

3に禁煙

喫煙はがんをはじめ、多くの病気と関係しており、予防できる最大の死亡原因であることがわかっています。自分、そして大切な人の健康を守るためにも、禁煙を目指しましょう。

町の事業『一般健康相談』では、管理栄養士や保健師が健康に関する相談をお受けしています。次回は10/19(木)です。そして、生活習慣病予防講座『元気アップ塾』秋コースを10/17(火)、11/10(金)に開催する予定です。いずれも無料で参加いただけます。健康づくりのために、ぜひご活用ください。

その他、健康子育て課では、心と身体の健康に関する相談を随時お受けしています。

健康子育て課(1階2番窓口) ☎25-0110 / 地域包括支援センター(福祉介護課内・1階3番窓口) ☎25-0281



くらしの

110番

お金がもらえると思ったら、支払わされた!?

「高額当選」「支援金がもらえる」
というメッセージに注意!

秩父市消費生活センター ☎25-5200

メールやSMS、SNS、メッセージアプリ等に「〇億円が当選した」「支援金がもらえます」など、お金がもらえるというメッセージが届き、送信してきた相手に連絡を取ったところ「送金のための手数料」などと称してプリペイド型電子マネーで支払いを求められた、URLをクリックしたらクレジットカード入力画面になったという相談が多く寄せられています。

度重なる請求に対して支払いをしても、結局お金はもらえません。また、相手の事はインターネット上の情報しか知らず、どこの誰に返金を求めればよいのか分からない、連絡が途絶えて返金してもらえないといったことになります。

消費者へのアドバイス

- 1 高額な金銭を得られるというようなメッセージが届いても返信や連絡をしない、URLをクリックしないようにしましょう。
事例のようにプリペイド型電子マネーでの支払いを求められたら、だまし取られる恐れがあるので警戒しましょう。相手に伝えた電子マネーの情報(電子マネーを利用する際に入力する数字列やかな文字列など)をすぐに使用された場合、電子マネーを取り戻すことは困難です。
- 2
- 3 メールやSMS、SNS、メッセージアプリのブロック機能やフィルター機能などを利用し、不審なメッセージが送られてこないように十分気をつけましょう。

困った時には、お近くの消費生活センター等にご相談ください。
消費生活センターへのお電話は、消費者ホットライン「188」へお掛けください。

子育て ふれあい コーナー

夏を満喫

毎日暑い日が続いた、夏。
 保育所の子どもたちは、プール遊びやセミやトンボなどの虫探し、スイカ割りを楽しみました。
 スイカが割れるまで大盛り上がり!みんなで食べるスイカはおいしいね♪



子育て家庭をサポートします

地域子育て支援センター (保育所)

事業名	日時	内容
子育て相談 ※要電話予約	平日(月～金曜日) 9:00～17:00	子育てについて、困りごとや心配ごとができたときなどにご相談ください。
保育所園庭開放	毎週土曜日 9:00～11:00	小学校就学前のお子さまとそのご家族を対象に園庭を解放します。親子で遊びに来てください。
一時保育事業 ※要申込	平日(月～金曜日) 8:00～17:15	対象:町内に住所があり集団保育が可能な満1歳から小学校就学前の児童 利用料金:1人当たり2,000円/1日

児童館

●どんぐりの森	27日(水)
●バンブーの森	26日(火)
●さくらの森	28日(木)
●いちごみるく	12日(火)
●メープルの森(旧芦ヶ久保小学校)	4日(月)11日(月)25日(月)
●ママサロン 横瀬児童館	15日(金)20日(水)27日(水)
長瀬町多世代ふれ愛ベース長瀬	1日(金)
秩父市子育て支援センター	8日(金)22日(金)
小鹿野町子育て支援センター	13日(水)

イベントの詳細は、町LINEで発信しています。

問・申込 保育所 ☎22-1802

問・申込 児童館 ☎22-2072

新入学児童「就学時健康診断」のお知らせ

令和6年度に横瀬小学校へ入学するお子さんを対象に、就学時健康診断を実施しますので、必ず受診してください。

また、お子さんの就学に関して心配や不明な点がある方は、お気軽に教育委員会までご相談ください。

●健康診断日程表

日程	10/24(火)
受付時間	12:45～13:00
場所	横瀬小学校
診断内容	内科、歯科、眼科、耳鼻科、視力、聴力、知能検査等
対象児	令和6年度横瀬小学校入学予定の町内に在住する幼児(平成29年4月2日～平成30年4月1日生まれ)

※該当する保護者には、9月中旬までに案内通知を送付します。通知が届かない場合は教育委員会へご連絡ください。
 転出や住所変更等の予定がある方は、あらかじめ教育委員会に届け出てください。

教育委員会定例会の開催のお知らせ

日時 9/26(火)14:00

場所 役場3階 301会議室

※傍聴を希望される方は、9/25(月)までに電話で教育委員会へお申し出ください。

教育委員会(2階6番窓口) ☎25-0118

赤ちゃんのための防災

監修:ピジョン株式会社



赤ちゃんが生まれてから災害への備えの見直しはしましたか。ミルクやおむつだけをとっても、乳幼児の防災に必要なことは通常の備えとは少し違います。ついつい後回しにしがちな災害への備えを改めて見直してみましょう。

覚えておきたい4つのシーン

シーン1 ● 避難場所への移動

避難のときに重要なことは、両手が自由に使える状態であるということです。家でも手が届くところに着脱しやすい抱っこひもを用意しておきましょう。赤ちゃんの頭を守れるようなものを用意しておく、さらに安心です。

防災グッズ チェックリスト

- 母子手帳のコピー
- 抱っこひも
- ホイッスル
- 子どもの靴



シーン2 ● 授乳・食事

災害に対するストレス等から母乳が出にくくなってしまうことや、避難所に十分な離乳食が用意されていない場合に備えて、食べ慣れた物をいつもより少し多く家に用意しておきましょう。

防災グッズ チェックリスト

- ミルク・離乳食
- 調理器具・洗浄消毒剤
- 食具(お皿・スプーン)
- 使い捨て哺乳瓶



シーン3 ● トイレ・衛生

衛生面の観点から、おむつの替えやおしりふき、除菌シートなどは多く備えておきましょう。十分に消毒できないこともあるので、使い捨て哺乳瓶も多めに備えましょう。ママは生理用品や母乳パッドの備えもしておきましょう。また、赤ちゃんの健康状態がわかるように母子手帳のコピーを防災リュックに入れておきましょう。

防災グッズ チェックリスト

- 紙おむつ
- おしりふき
- 除菌シート
- 生理用品・母乳パッド

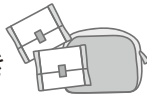

シーン4 ● リラックス

大人と同じく子どもたちも特殊な環境にストレスを感じるものです。少しでも気持ちを和らげるために、よく遊ぶおもちゃ・おしゃぶり、お菓子なども備えておくとよいでしょう。音の出ないものや赤ちゃんが集中できるものがおすすめです。

防災グッズ チェックリスト

- おもちゃ・おしゃぶり
- お菓子・おやつ
- 家族の写真



※防災グッズチェックリストを参考に、ご家庭の赤ちゃんの成長に合わせて必要なものをそろえてみましょう。

防災備蓄はローリングストックで

ローリングストックとは、家で普段から使うものを少し多めに買って置き、期限の近い物から順番に使い、使った分だけ買い足すことで、常に一定数量の備蓄ができる方法です。

このローリングストックという考え方のもと、「ミルク・離乳食、おむつ、おしりふき、除菌シート、生理用品、母乳パッド」などのアイテムは、家に置いておく数量の見直しをしていくことも災害への備えとして非常に有効です!

健康子育て課・子育て世代包括支援センター(1階2番窓口) ☎25-0110

まちかどギャラリー

川柳

◆高田 哲郎 選

頼む時ニコニコ顔で仕上げは文句
父の日に干物届いて大盛りで
プリゴジン今度は君が使い捨て
年のへソ過ぎてホタルの出番来る
独裁者性格変われ祈る日々
手ぶらでは頼むことさえ言い出せず

岸岡 鯉甲
知 音
梅澤 俊雄
横田 賭司 楼
加藤 孝全
玉井 市憲

●絵手紙サークル●



江野正二さん

特設コーナー★「防災の日」特集

9月は防災月間です!

いざという時自分の身を守るように、日頃の災害対策について、改めて考えてみませんか?防災関連の本を特集します。



★お知らせ

8月の終わりに、横瀬中学校の生徒が3名、職場体験に来了くれました。

それぞれのおすすめ本とポスターを展示していますので、ぜひご覧ください。

★9月のナイトライブラリー

9/6・13・20・27日(毎週水曜日は20:00まで開館)

第36回 ヨコゼ音楽祭開催



7/23(日)、第36回ヨコゼ音楽祭が開催されました。今年の音楽祭は、4年ぶりに町民会館ホールの全席(500席)を使い実施することができました。

学校音楽鑑賞会、名曲コンサートの「宮田大&大萩康司 デュオ・リサイタル」では、宮田大さんの多彩な音色で圧倒的なチェロ演奏、大萩康司さんの美しい音色のギター演奏と国内外で活躍をするお二人の素晴らしい演奏会を楽しむことができました。



月曜・祝日・年末年始休館 歴史民俗資料館 ☎24-9650

歴史民俗資料館だより

●土曜ミュージアムトーク

日時 9/30(土) 10:30~12:00

場所 歴史民俗資料館 体験学習室

講師 島崎孝志 氏

テーマ 明治期横瀬の移り変わり(第12回)
～秩父新道について～

公民館だより

■公民館講座参加者募集!

●男の料理塾 全5回

5人の講師をお招きして開催予定。レポートリーを増やすチャンス!!です。

日時 10/12(木)・26(木)、12/12(火)、
1/11(木)、2/15(木) (第3回のみ火曜)
10:00~13:00

場所 町民会館 調理実習室

講師 第1回 荷車屋 桜井辰夫 先生
第2回 平安楼 佐々木志平 先生
第3回 大金星 山本賢剛 先生
第4回 さやか 井上弘子 先生
第5回 もへじ 町田広美 先生

参加費 各回600円程度(当日集金)

募集人数 60歳以上の男性16名

申込開始 9/5(火)

●秋の美術館めぐり

2021年4月に全面改築された長野県立美術館と日本最古の仏像を祀る善光寺を訪れてみませんか?

日時 10/9(月・祝) 出発時間7:30予定

場所 長野県立美術館・善光寺

参加費 5,000円(9月末までに町民会館へお願いします)

募集人数 40名

申込期間 9/5(火)~9/20(水)

いずれも申込みは町民会館まで ☎22-2267

■こども公民館講座を開催しました!

7/29(土)、保育所の黒沢真美先生をお招きして、「消しゴムハンコでうちわ作り教室」を開催しました。

皆さん、自由な発想で世界にひとつだけのオリジナルうちわが完成しました。



■町民文化祭参加者募集!

舞台公演・作品展示の参加者を募集します♪

日時 11/3(金・祝)~5(日)

場所 町民会館

申込 参加申込書(町民会館にて配布)に必要事項を記入の上、町民会館へお申込みください。

申込期限 9/20(水)

短歌

◆新井 信子選

梅雨晴れで気分さわやか仕事も進む今日も一日頑張れるなり
親切に老人会の仲間たち慣れぬ芋掘り教えてくれる
大樹なれ願いを込めて土を踏む武甲の山に植えしカラマツ
童謡を唄えば浮かぶ友の顔達者でいようか喜寿となる今
梅の木は主が居ずとも実を生らす熟して落ちてつぶされるのみ
相撲取り廻しや浴衣の艶やかさ鼻肩の力士は優勝ならず
眼鏡かけ拡大鏡と合わせ持ち混みいった文字やつと見えたり
梅雨さ中炬燵をこわし広びろと夏座敷にし風を呼び込む
杉山の小暗き奥のやぶ椿人恋う如く赤赤と咲く
コツコツと俄庭師の庭作り出来映え眺め悦に入ってる
願い事一つ叶いし雨の午後「列島ニュース」に梅檀を知る
猛暑日のほてりのままに日の暮れて軒の梅干しほど良く匂う

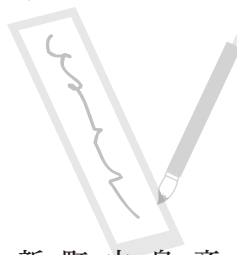

町田 伸生
町田 由江
森沢 望美
八木原千恵
赤岩 茂
故小泉 悦子
斎藤 邦子
斎藤トシ子
島田 あき
中川美也子
町田 イヨ
新井 信子

図書館だより

推薦図書

『つきはかがやく』

パトリシア・ヘガティ(文)
ブリッタ・テッケントラップ(絵)

●ひさかたチャイルド

月明りのもと、森で、草原で、海で、空で……さまざまな場所に暮らす生き物たちを優しい文章と美しいイラストで描き上げ、月の満ち欠けを型抜き&箔押しで表現した詩情豊かなしかけ絵本です。



〈シンポジウム〉秩父の祭りと龍勢
…秩父は江戸時代硝石の一大生産地であった…

- 日時** 9/23(土・祝) 13:00~16:00(入場無料)
- 場所** 秩父市歴史文化伝承館ホール
- 内容** 【第1部】秩父人(ちぢびと)の祭りに寄せる心(60分)
【第2部】我が国の硝石製造の歴史(80分)
- 問** 日本薬科大学地域連携室 ☎048-721-6249

2023日本薬科大学 秩父健康市民大学講座
☆人生100年時代を健康に生きる☆

- 日程** ①10/7(土)「お風呂に入ってぐっすり眠り、美と健康を手に入れよう」
②10/14(土)「『賢い薬局の利用方法』～健康相談に薬局へ行こう～」
③10/21(土)「漢方と“証”と“私の”健康～正しく漢方薬を選ぶために～」
④10/28(土)「薬とくすりの違い、～認知症・うつ病に対する薬食同源～」
- 時間** 10:00～12:00 **場所** 秩父看護専門学校
- 参加料** 各回3,000円 **定員** 50人(要事前申込)
- 申込方法** ハガキまたはFAXで、氏名・年齢・住所・電話番号を明記の上、お送りください。(9/20(水)必着)
- 問・申込** 〒362-0806 埼玉県北足立郡伊奈町小室10281
日本薬科大学地域連携室
☎048-721-6249 FAX 048-721-7305

募 集

令和5年度埼玉未来大学 受講生募集

●ライフデザイン科【オンラインコース(後期)】

- 開講期間** 令和5年11月～令和6年3月
- 内容** 埼玉の偉人、楽しく続ける脳トレ体操、こころをつなぐコミュニケーションなど全12講座
- 授業料** 15,000円
- 受講資格** 満50歳以上(令和5年4月1日現在)で、パソコンやスマートフォンをお持ちでメールの送受信および動画の視聴が可能な方
- 定員** 100名(先着順)
- 申込期限** 10/18(水)必着 ※定員になり次第締切

●専門講座【子どもの居場所づくり講座】

- 開講日** ①入門コース R6.1/9・16、2/6、フィールドワーク(すべて火曜日)
②ステップアップコース R6.2/13・20、3/12、フィールドワーク(すべて火曜日)
- 内容** 子どもに食事や学習、遊びの場等を提供する「子どもの居場所づくり」について全4回
- 授業料** 6,000円
- 受講資格** 満50歳以上の方(令和5年4月1日現在)
- 定員** 各コースとも30名(先着順)
- 申込期限** 入門コース 12/7(木)必着
ステップアップコース R6.1/18(木)必着
※ともに定員になり次第締切

- 問** 公益財団法人いきいき埼玉 未来大学担当
☎048-728-2299
詳しくは埼玉未来大学ホームページをご覧ください。



イベント

県民の森の催し

●県民の森写真募集

- 募集期間** 9/1(金)～9/29(金)
- 募集写真** 県民の森内の風景、山野草、昆虫、野鳥、野生動物など園内で令和4年1月1日以降に撮影された写真
- 写真展示** 10/7(土)～11/26(日)県民の森森林展示館(旧展示室)で展示
- 応募方法** 県民の森管理事務所で配布または県民の森ホームページからダウンロードした応募用紙に必要事項を明記し、応募写真に添付して郵送

●森林のコンサート ♪オカリナの調べ♪

- 日時** 10/1(日)11:00～13:00
- 内容** 県民の森の自然の中でオカリナの演奏を楽しめます。申込不要、無料でどなたでも参加できます。

●林業体験

- 日時** 10/15(日)10:00～14:00
- 内容** 森林の調査とノコギリを使って枝打ち作業を体験します。
- 参加費** 500円
- 対象** 小学生以上(小学生は保護者同伴)
- 定員** 10人(申込順)
- 申込期限** 10/8(日)

●癒しの森林散策

- 日時** 10/21(土)10:00～14:00
- 内容** 県民の森をゆっくり散策し、森の中でのティータイムなどで心身をリラックスさせます。

●参加費 500円

- 対象** 小学生以上(小学生は保護者同伴)
- 定員** 10人(申込順)
- 申込期限** 10/15(日)

●丸山ハイキング

- 日時** 10/29(日)9:00～15:30
- 内容** 芦ヶ久保駅から県民の森丸山山頂へのハイキング(往復約5時間)。丸山山頂からの眺望をお楽しみください。

●参加費 500円

- 対象** 小学5年生以上(小学生は保護者同伴)
- 定員** 10人(申込順)
- 申込期限** 10/22(日)

その他の催しはホームページをご覧ください。

問・申込 埼玉県県民の森 ☎23-8340



●銘仙を使って、ご朱印帳を作ろう!(親子も大歓迎!)

- 日時** 9/16(土)、10/15(日)、11/18(土)10:00～12:00
(所用時間 1時間30分～2時間ほど)
- 場所** 秩父札所1番四萬部寺(しまぶじ)
(秩父市栃谷418番地)
- 内容** 自分だけの願いを込めた、オリジナルのご朱印帳を作りましょう!材料はすべてこちらで用意します。
- 参加費** 3,000円(材料費含む)
- 対象** ハサミを安全に使える小学生以上推奨
- 定員** 各日10人
- 申込方法** 二次元バーコードを読み取って、必要事項を送信してください。
- 問** 秩父札所1番四萬部寺 丹羽
☎090-8682-5484



9/20～26は動物愛護週間です

「動物の愛護及び管理に関する法律」では、動物の愛護と適正な飼養についての理解と関心を深めるため、9/20～26を「動物愛護週間」と定めています。

動物を飼うときは終生、愛情と責任を持って飼養しましょう。絶対に傷つけたり、捨てたりしてはいけません。

また、犬の飼養に関するトラブルが発生していますので、次のことを守りましょう。

○犬の散歩をするときはリードを付け、放さないようにしましょう。

○犬のフンは放置せず持ち帰りましょう。

○犬の首輪には鑑札と狂犬病の予防注射済票を必ずつけましょう。

なお、犬が逃げ出してしまった場合や保護していただいたときは、速やかに保健所・警察署にご連絡ください。

問 秩父保健所 生活衛生・薬事担当 ☎22-3824

「ハロウィンジャンボ宝くじ」「ハロウィンジャンボミニ」同時発売

発売期間 9/20(水)～10/20(金)

価格 各1枚300円

抽選日 10/27(金)

●ハロウィンジャンボ宝くじ

1等:3億円×12本 前後賞各:1億円×24本
(当せん本数は発売総額360億円・12ユニットの場合)

●ハロウィンジャンボミニ

1等:3,000万円×50本 前後賞各:1,000万×100本
(当せん本数は発売総額150億円・5ユニットの場合)

※この宝くじの収益金は、市町村の明るいまちづくりや環境対策、高齢化対策など地域住民の福祉向上のために使われます。お求めは県内の宝くじ売り場で。

事業者の方向けにインボイス制度に関する説明会を開催します。

令和5年10月から始まる消費税のインボイス制度に関する説明会を開催します。

9月から12月に各月1回、秩父税務署において、インボイス制度の概要や消費税の基本的な仕組みについて説明を行いますので、ぜひご参加ください(事前予約制)。

また、登録するかお悩みの免税事業者の方を対象に、登録の考え方や必要な情報等を個別にご案内する登録要否相談会も開催します(事前予約順)。

詳しい開催情報は、国税庁ホームページをご覧ください。

問 ☎22-4433 音声案内にしたがって

「2」を選択してください

秩父税務署 法人課税部門(内線42)

個人課税部門(内線34)



説明会に関する情報
(国税庁ホームページ)

令和5年度埼玉県LGBTQ県民講座配信中国

「LGBTQ(性的マイノリティ)」について、基礎知識や相談されたときの対応など、当事者の声も交えてわかりやすく説明します。

配信期間 R6.3/15まで

視聴方法 YOUTUBE埼玉県公式チャンネル

講師 五十嵐ゆり(NPO法人プライドハウス東京共同代表)



問 埼玉県人権・男女共同参画課 ☎048-830-2927

自衛官募集

●防衛医科大学校医学科学生

受付締切 10/11(水)

試験期日 10/21(土)(2次試験あり)

応募資格 18歳以上21歳未満の高卒者(R6.4.1までに18歳になる17歳で高卒見込含む)

●防衛医科大学校看護学科学生

受付締切 10/4(水)

試験期日 10/14(土)(2次試験あり)

応募資格 18歳以上21歳未満の高卒者(R6.4.1までに18歳になる17歳で高卒見込含む)

●自衛官候補生(任期制自衛官)

受付期間 年間を通じて行っています。

応募資格 18歳以上33歳未満の者(32歳一部制限あり、R6.4.1までに18歳になる17歳含む)

※受付期間・試験期日は、変更になる場合がありますので、詳細はお問合せください。

問 自衛隊秩父地域事務所 主任広報官・満木

☎080-3431-0635

県立熊谷高等技術専門学校 秩父分校からお知らせ 技能講習の受講生募集

講習名 ①秩父13 POWERPOINT基礎

②秩父14 JW_CAD(建築系)発展

講習日 ①11/4(土)、11/11(土) ②11/18(土)、11/25(土)
いずれも9:00～16:00

料金 受講料 ①②ともに2,000円
テキスト代 ①2,200円、②3,520円

申込 10/1(日)～10/6(火) 往復はがきまたは
ホームページでお申込みください。

問 熊谷高等技術専門学校 秩父分校 ☎22-1948



お知らせ

「法の日」司法書士無料法律相談会

日時 10/7(土)13:00～16:00

場所 矢尾百貨店2階 ポケットパーク

内容 登記・相続・遺言・空き家問題・一般法律問題・債務整理・成年後見など、司法書士が無料で相談に応じます。
(1組30分程度・予約優先)

問・申込 埼玉司法書士会秩父支部 嶋村 ☎26-6610

「法の日」法律無料相談会

日時 10/7(土)10:00～13:00(受付12:30まで)

場所 行田市商工センター2階 パブリックホール

内容 法律問題の悩みを、弁護士が無料で相談に応じます。
(当日受付・予約不要)

※感染予防のため、マスク着用のご協力をお願いします。

問 埼玉弁護士会熊谷支部 ☎048-521-0844

不動産無料相談会(予約不要)

不動産鑑定士が不動産の価格等の相談に応じます。

日時 10/7(土)10:00～16:00

場所 熊谷会場 八木橋百貨店1階正面入口

大宮会場 ソニックシティビル8階会議室809

問 (公社)埼玉県不動産鑑定士協会 048-789-6000

場所 秩父市歴史文化伝承館研修室1～3
参加費 無料
対象 おおむね60歳以上の求職者
定員 セミナー 各部それぞれ50人(先着順)
 就職相談 各部それぞれ3人(先着順)
 ※雇用保険受給資格者には利用証明書を発行します。
問・申込 セカンドキャリアセンター受付専用ダイヤル
 ☎049-265-5844 (平日9:00～17:00)

県収入証紙での手数料の支払いが
 キャッシュレスになります!

運転免許の更新やパスポート申請などの際に、県への手数料の支払いに利用いただいている埼玉県収入証紙の販売が、令和5年12月末に終了します(利用終了は令和6年3月末)。10/2(月)(予定)から、県証紙でお支払いいただく手数料は、キャッシュレス決済手段による支払いが可能になります。実際に窓口にお越しになる際は、あらかじめ窓口のある行政機関のホームページ等でキャッシュレス決済開始日をご確認ください。利用できる決済手段については、県ホームページをご覧ください。なお、県証紙でお支払いいただいていた手数料については、原則として現金による支払いは受付できなくなります。また、申請手続きの種類によっては電子申請・届出サービスによる手続きも可能になっています。



秩父に住んで働こう!『会社説明会/面接会』

☆事前予約不要
 興味のある企業のお話を聞いてみませんか?地元企業の人事担当者から個別面接や相談が受けられます。ぜひご参加ください。

日時 10/12(木) 14:00～16:00
 10/13(金) 10:00～12:00、14:00～16:00*
 *企業の応募状況により実施しない場合があります

場所 秩父宮記念市民会館2階 けやきフォーラム
参加企業 秩父地域の企業48社(予定)
対象 就職・再就職活動中で秩父地域での就職を希望する方
 ※いずれの日時も参加企業が異なります。
 ※移住相談コーナーを設置予定
 詳しくは、秩父地域雇用対策協議会のホームページをご覧ください。



問 秩父地域雇用対策協議会(秩父商工会議所内)
 ☎22-4411

埼玉県セカンドキャリアセンター主催
 「シニア向け就職支援セミナー&個別就職相談会」

日時 10/30(月)
 セミナー 10:00～12:00(午前の部)
 14:00～16:00(午後の部)
 就職相談 12:00～12:30(第1部)
 12:30～13:00(第2部)

第53回

みんなで

一緒に手話を学ぼう

協力:ちちぶ広域
 聴覚障害者協会



[趣味は映画鑑賞です]



開いた右手を頬からあごへ動かしながら握ります。



甲を前に向けた両手の指先を開いて向かい合わせ、交互に数回上下に動かします。



右手親指と人差し指で作った輪を、目元から前へ出します。

動画で手話を確認できます。



福祉介護課(1階3番窓口) ☎25-0116

【広告】

横瀬町ペタンク協会

ペタンク講習会

のお知らせ

参加費
 無料

日時

9月22日(金)午前10時00分
 9月28日(木)午前10時00分

場所

横瀬町町民グラウンド

※どなたでもご参加になれますので、お気軽にお越しください。



開園中! 旬の味覚 ぶどう

●巨峰 ●シャインマスカット ●ちちぶ山ルビー ●ピオーネ 他、多数

ちしまぶどう園(苅米) ☎23-4100

小松沢レジャー農園(苅米) ☎24-0412

みかど農園(川西) ☎23-1478

あざみぶどう園(川東) ☎22-0347

寺久保農園(苅米) ☎24-0402

●お気軽にお問合せください。なお、道の駅果樹公園あしがくぼ、横瀬農産物直売所「アグリマルシェよこぜ」でも販売しています。

横瀬観光ぶどう組合(役場振興課内)☎25-0114)

※広報よこぜの有料広告掲載に関して

まち経営課(2階8番窓口) ☎25-0112

無料相談

身体・知的障がい児(者)について

秩父障がい者総合支援センター「フレンドリー」
身体障がい(カナの会): ☎26-7102 FAX62-5613
知的障がい(清心会): ☎21-7171 FAX24-9963
日時 月～金曜日9:00～17:00

精神障がい者について

生活支援センター「アクセス」 ☎24-1025 FAX24-1026
日時 月～金曜日9:00～17:00

障がい者の就労等について

秩父障がい者就労支援センター「キャップ」
☎21-7171 FAX24-9963
日時 月～金曜日9:00～17:00

消費生活・多重債務相談について

秩父市消費生活センター(秩父市役所 本庁舎2階)
☎25-5200
日時 月～金曜日9:00～16:00(昼休みを除く)

社協定例相談

社会福祉協議会 ☎22-7380

心配ごと相談

日時 9/26(火)13:00～15:00
場所 総合福祉センター

結婚相談 ※1週間前までに要電話予約

日時 9/20(水)・10/18(水)18:00～19:00
場所 町民会館

埼玉県定例相談

就職相談 専用受付ダイヤル☎049-265-5844

日時 第1・第3水曜10:00～16:00

秩父保健所

秩父保健所 ☎22-3824

ひきこもり家族ミーティング ※要電話予約

日時 9/20(水)13:30～15:30

町定例相談

総務課(2階7番窓口) ☎25-0111

行政相談

日時 9/12(火)13:00～15:00
場所 役場3階 第1委員会室
内容 福祉・道路・医療・保健・年金など行政に関する不満や要望、疑問など

登記相談

日時 9/21(木)13:00～15:00
場所 役場3階 第1委員会室
内容 不動産・商業・法人、相続、遺言、成年後見などに関する登記相談

特設人権相談所

日時 9/14(木)13:00～16:00
場所 役場3階 302会議室
内容 いじめ、虐待、嫌がらせ、暴力、差別などに関する相談

2023年9月 秩父郡市休日急患当番医表

休日救急対応(まずは休日診療所または在宅当番医療機関を受診してください)

秩父郡市医師会休日診療所 (診療時間9:00～17:00)		在宅当番医療機関 (診療時間9:00～18:00)		救急告示医療機関* (診療時間8:30～翌日8:30)
3日	休日診療所(内・小) 熊木町 ☎23-8561 【受付終了時間】16:30 ※時間が変更になる場合があります。 ※必ず電話で確認の上受診してください。	大谷津医院(内・小)	阿保町 ☎22-6329	秩父市立病院 桜木町 ☎23-0611
10日		小鹿野中央病院(内)	小鹿野町 ☎75-2332	
17日		石塚クリニック(内・呼)	大野原 ☎22-6122	
18日		あいおいクリニック(内・消内)	相生町 ☎26-7001	皆野病院 皆野町 ☎62-6300
23日		長瀬医新クリニック(内)	長瀬町 ☎66-1000	秩父市立病院 桜木町 ☎23-0611
24日		小鹿野中央病院(内)	小鹿野町 ☎75-2332	皆野病院 皆野町 ☎62-6300

*重症救急患者優先のため、軽症と思われる場合にはお待ちいただくことがあります。(18:00以降は必ず電話で確認の上受診してください)

平日夜間急患対応 18:00以降は必ず電話で確認の上受診してください		平日夜間小児初期急患対応 (診療時間19:30～22:00) ※祝日は行いません		救急電話相談
月	皆野病院 皆野町 ☎62-6300	あらいクリニック 本町 ☎25-2711		24時間365日で実施しています。大人や子どもの相談に対応するとともに医療機関の案内をします。急な病気やけがに関して、看護師の相談員が医療機関を受診すべきかどうかなどアドバイスしますので、判断に迷ったときはお気軽にお電話ください。 NTTプッシュ回線・ひかり電話・携帯電話 #7119 ダイヤル回線・IP電話・PHS ☎048-824-4199
火	秩父市立病院 桜木町 ☎23-0611	秩父市立病院 桜木町 ☎23-0611		
水	秩父病院 和泉町 ☎22-3022	秩父病院 和泉町 ☎22-3022		
木	秩父市立病院 桜木町 ☎23-0611	秩父市立病院 桜木町 ☎23-0611		
金	9/7 皆野病院 皆野町 ☎62-6300	9/7 皆野病院 皆野町 ☎62-6300		
土	秩父市立病院 桜木町 ☎23-0611	秩父市立病院 桜木町 ☎23-0611		
	9/2・16・30 皆野病院 皆野町 ☎62-6300 9/9 秩父市立病院 桜木町 ☎23-0611	必ず電話で確認の上受診してください		

※受診の際、お薬手帳をお持ちの方は持参ください。
※平日、休日の救急医療体制については秩父郡市医師会のホームページでもご確認いただけます。
※受診する場合は必ず電話で確認の上受診してください。



医師会ホームページ

一熱があるときの受診のしかた—
・発熱などの風邪症状があるときは、受診の前に必ず電話を。
・かかりつけ医がある方は、かかりつけ医に電話して相談してください。
・かかりつけ医がない方は、お近くの医療機関に電話して指示を仰いでください。

9月 在宅歯科休日歯科診療当番医

診療時間 10:00～13:00		
18日	萩原歯科医院 大野原	☎24-9669
24日	みつはし歯科 小鹿野町	☎75-0050

※診療費用は通常の保険診療扱いとなるため、保険証を持参ください。
※必ず電話で確認の上受診してください。

交通事故情報()前年比

(2023年1月1日～7月31日)

人身事故件数 5件(-6)
死者数 0人(-1)
負傷者数 6人(-4)
物件事故件数 94件(+9)

事件発生情報

(2023年1月1日～7月31日)

器物損壊 4件
暴行・傷害 2件
自転車盗 1件
窃盗 3件
その他 4件

事故死ゼロ 442日

注意

振り込み詐欺にご注意ください。

今月の納税

- ▶国民健康保険税 第3期
- ▶介護保険料 第3期
- ▶後期高齢者医療保険料 第3期

納期限:10/2月 ※口座振替をご利用の方は、残高をご確認ください。



ごみカレンダー

	根古屋・芦ヶ久保	川西・中郷・宇根	川東・苅米
不燃ごみ	29金	28金	30金
カンビン	12金・28金	13金・29金	12金・28金
ペットボトル	11月・27金	9金・26金	11月・27金
紙・布類	6金・21金	6金・21金	5金・20金
可燃ごみ	毎週水曜日・土曜日		



人権問題は「『誰か』のことじゃない」 (横瀬中学校人権教室)

7/12(水)、人権擁護委員横瀬部会が、横瀬中学校1年生(63名)を対象に人権教室を実施しました。

いじめ、情報モラルをテーマに、事例を交えながら身近な人権問題について学びました。子どもたちは、人権擁護委員の話にしっかりと耳を傾け、人権についての理解を深めました。



寺坂棚田彼岸花まつり

寺坂棚田において、畦に咲く朱色の彼岸花と、黄金に輝く稲穂が楽しめますので、ご近所お誘い合わせしてお越しください。

日時 9/17(日) 10:00~15:00頃 ※小雨決行

内容 古代米赤飯などの販売、演奏会の開催

※駐車場の収容台数に限りがありますので、徒歩等での来場にご協力ください。

※彼岸花の開花時期は天候等により変わりますが、9月中旬から下旬まで楽しめます。



振興課(1階5番窓口) ☎25-0114

小学生親子水泳教室を開催しました

7/15~23にかけて小学生親子水泳教室を開催し、のべ68名の児童が参加しました。

秩父市水泳連盟の方を講師に迎え、児童に応じて水に慣れることから泳ぎ方の基本まで幅広く教えていただきました。

初日はなかなか泳げない子どもも、最終日には泳げるようになったり、多くの子どもたちが上達していました。



夏のごみ拾いキャンペーン実施



7/3(月)、横瀬町観光協会、食品環境衛生協会横瀬支部の2団体合同で、恒例の国・県道沿いのごみ拾いキャンペーンを実施しました。埼玉県の職員や駐在さんにもご協力いただき、総勢92名の参加により、およそ2時間で多くのごみが集まりました。今後もきれいな町を目指し、定期的実施していきます。(寄稿:横瀬町観光協会)

子ども懇談会を開催しました!

8/3(木)、今年で24回目となる子ども懇談会を開催しました。この懇談会は、未来を担う小学生との意見交換を行うことで、子どもたちの率直な意見を町政に反映させるために毎年開催しています。

横瀬小学校の代表として6年生12人が参加し、エリア899、TATE Lab.(たてラボ)といった、今年度町に新しく誕生した施設を見学した後、懇談会で町長、議長の前でよりよいまちづくりについて意見を発表しました。

今回は、「3Yプロジェクト よりよい横瀬町を考える」をテーマに、6年生の皆さんが自分たちの考えた横瀬町の「こうしたら?(改善点)」についてプレゼンテーションしてくれました。

提案内容

- ・小中学校で合同イベント(文化祭)などを行う
- ・町の特産品や生活用品を移動販売車で販売する
- ・町の自然を生かしたサバイバル演習場をつくる
- ・町立図書館の普及のために移動図書館を設置する
- ・町のスポーツ施設として屋内プール(町営プール)を設置する
- ・子育て世代の支援のために町に住む親子が楽しめるようなサロンをつくる
- ・親子で遊べる自然を生かした公園をつくる
- ・町の魅力を伝えるポスターなどをつくる
- ・植樹やごみ拾いなどのイベントを行い町の自然を守る
- ・子ども同士で自由に相談し合える施設をつくる
- ・年の差関係なく触れ合える場所をつくる
- ・ごみは自分で持ち帰りごみ拾いなどで町をきれいにする



●参加児童(順不同)●

浅賀 凜さん 新井陽向さん 池原翔龍さん 田口愛梨さん
四方田瑞乃さん 若林麗香さん 浅見晴香さん 内田杏乃さん
高橋こよりさん 富田瑠花さん 福田千紘さん 松本莉里さん

〒368-0072 秩父郡横瀬町大字横瀬4545番地
役場開庁時間[平日8:30~17:15] ☎25-0111(代)
窓口延長日=[町民課・税務会計課]毎週火・木曜日18:30まで(祝日・年末年始除く)



HP

LINE

facebook

町の人回と世帯数

2023年8月1日現在(カッコ内は前月比)

	世帯数	男	女	計
横 瀬	3,167(+10)	3,635(+7)	3,738(+5)	7,373(+12)
芦ヶ久保	182(±0)	208(±0)	207(±0)	415(±0)
計	3,349(+10)	3,843(+7)	3,945(+5)	7,788(+12)

*本文にユニバーサルデザインフォントを使用しています。

UD
FONT