

YOKOZE

広報
あ

よこぜ

8 横瀬町
No.661
2023.8.1発行

INDEX

- 行政相談委員を紹介します 2
- 横瀬町暮らし応援地域振興券を配布します 4
- 町民体育祭キャッチフレーズの募集 7

COLORFUL TOWN YOKOZE



7/1(土)、4年ぶりに開催された「寺坂棚田ホタルかがりまつり」当日の風景(イベント来場者数:1,527人)

行政相談委員を 紹介します

皆さんの行政上の困りごとについて相談相手となる行政相談委員として、富田芳夫氏(再任)と荒船朋子氏(新任)が令和5年4月1日付で総務大臣から委嘱されました。



荒船朋子 氏



富田芳夫 氏

総務課(2階7番窓口) ☎25-0111



町民課からのお知らせ

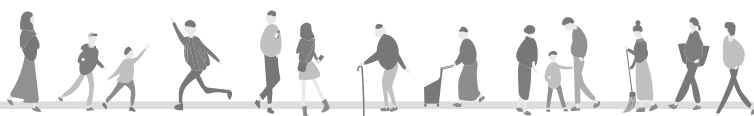

代理人によるマイナンバーカードの受け取りについて



マイナンバーカードの申請者本人が、来庁が困難であると認められる場合、代理人に受け取りを委任することができます。

※必要書類が不足しているとカードを受け取ることができませんので、ご注意ください。

●代理人に受け取りを委任することができる方

- ①未就学児、小学生、中学生 ②高校生、高専生 ③75歳以上の高齢者 など

●必要書類

- 申請者の本人確認書類(詳細は下記を参照ください)
- 代理人の本人確認書類(詳細は下記を参照ください)
- ハガキ(②・③の方は、**本人が委任状と暗証番号を記入の上**、暗証番号部分にハガキ付属の**目隠しシールを貼ってください**)
- 通知カード(紛失された方は町民課窓口へお申し付けください)

●本人確認書類

一点でよいもの	・運転免許証 ・障害者手帳(顔写真付) ・運転経歴証明書(交付年月日が平成24年4月1日以降のもの) ・在留カード ・パスポート など
二点必要なもの	・健康保険証 ・年金手帳 ・年金証書 ・介護保険証 ・子ども医療受給者証 ・診察券(氏名・生年月日記載のもの) など

印鑑登録証のデザインが変わりました



印鑑登録証のデザインが、町のイメージキャラクター「ブコーさん」に変わりました!

新たに印鑑登録をする場合には、このデザインの印鑑登録証となります。
なお、今お持ちの旧デザイン(チチブイワザクラ)の印鑑登録証も、これまでと同様にお使いいただけますので変更の必要はありません。

町民課(1階1番窓口) ☎25-0115

8月は

「人権尊重社会をめざす県民運動協調月間」です

「人権尊重社会をめざす県民運動」は、さまざまな人権課題への理解を深め、「すべての県民がお互いの人権を尊重しながら共に生きる社会」を実現するため、企業・団体・市町村を含めた県民総ぐるみで取り組む運動です。

●人権啓発イベント「ヒューマンフェスタオンライン2023」の開催について

人権メッセージ動画や人権クイズ、ポスターのWeb展示等を通じて、人権について身近に感じていただける内容となっています。

期間 8/1(火)～9/30(土)

テーマ インターネット上の誹謗中傷

問 埼玉県人権・男女共同参画課

☎048-830-2255

●全国一斉「子どもの人権110番」強化週間の実施について

期間 8/23(水)～8/29(火)8:30～19:00

※ただし、8/26(土)、27(日)は10:00～17:00

電話番号 0120-007-110(全国共通・無料)

(IP電話からは接続できません。)

相談担当者 法務局職員、埼玉県人権擁護委員連合会子ども人権委員会委員(秘密は厳守します。)

問 さいたま地方法務局人権擁護課

☎048-851-1000

●「部落差別の解消の推進に関する法律」は平成28年12月16日から施行されています

同和問題(部落差別)とは、日本社会の歴史的過程で形づくられた身分差別により、日本国民の一部の人々が長い間、経済的、社会的、文化的に低位の状態を強いられ、今なお日常生活の上でさまざまな差別を受けるなど、我が国固有の重大な人権問題です。

残念ながら、今なお、こうした人々に対する差別発言、差別待遇等の事案のほか、差別的な内容の文書が送付されたり、インターネット上で差別を助長するような内容の書き込みがされるといった事案が発生しています。

差別や偏見に基づくこうした行為は、他人の人格や尊厳を傷つけるものであり、決して許されないものです。同和問題を正しく理解し、一人ひとりの人権が尊重される社会の実現を目指しましょう。

総務課(2階7番窓口) ☎25-0111

人権標語の募集について

町では、教育委員会、人権教育推進協議会および青少年育成横瀬町民会議の共催により、人権標語を募集します。

人権問題の理解と認識を深めるための第一歩として、人権について考え、想いを作品にしてみませんか。多くの方の応募をお待ちしています。

募集標語 人権意識の重要性を訴えるもの

差別や偏見、高齢者、障がい者、女性、子ども、外国人、いじめや虐待問題、同和問題、戦争や平和などあらゆる人権課題をとらえ、人権を尊重することの大切さを伝える内容の作品

応募資格 町内の小・中学生および町内在住・在勤の方

応募方法 所定の用紙または任意の用紙に必要事項を記入の上、郵送、Eメールまたはご持参ください。

応募期限 8/31(木)必着

その他 応募者全員に参加賞、入賞者には賞状と記念品を贈呈し、特選作品は、広報よこぜ等への掲載を予定しています。

応募先 教育委員会

〒368-0072 横瀬町大字横瀬4545番地 E-mail:kyouiku@town.yokoze.saitama.jp

教育委員会(2階6番窓口) ☎25-0118

ブロック塀等撤去及び築造事業支援補助金

－ 地震などにより倒壊する前に撤去する －

補助金

町では、地震発生時のブロック塀等の倒壊による被害を防止し、災害に強いまちづくりを実現するため、倒壊のおそれのあるブロック塀等の撤去等に対して補助金を交付しています。 ※要事前申請

●対象となるブロック塀等は？

町道・公道に面する側の高さが1メートル以上のコンクリート、れんがまたは石材を用いて造られている塀および門柱で、地震により倒壊するおそれのあるもの。

●補助金額は？

危険なブロック塀等を撤去する場合

撤去する危険なブロック塀等の長さ1メートル当たり1万円で、20万円が限度となります。

危険なブロック塀等を撤去した後、新たに安全なブロック塀等を築造する場合

撤去を行った危険なブロック塀等の長さを限度に1メートル当たり5千円で、10万円が限度となります。



危険なブロック塀の例
出典：(一財)消防防災科学センター「災害写真データベース」

建設課(2階9番窓口) ☎25-0117

家庭用ブロック積簡易焼却炉を無料で回収します

町では、環境保全事業の一環として、家庭用ブロック積簡易焼却炉の無料回収を行っています。回収を希望する方はお申込みください。

- ： **期日** 8月下旬を予定(申込者には後日回収日を連絡します。)
- ： **対象** 家庭用ブロック積簡易焼却炉
- ： **条件** (1)回収日までにブロック単位に解体してあること。
(2)回収用の軽トラックが進入できる場所まで搬出してあること。
- ： **申込期限** 8/14(月)

振興課(1階5番窓口) ☎25-0114

横瀬町暮らし応援地域振興券を配布します

町では、町民の暮らし応援と地域振興を目的として、全町民に1人当たり5,000円の町内で利用できる地域振興券を配布します。

配布対象	令和5年7月1日現在で町の住民基本台帳に登録されている方
内容	5,000円分(500円×10枚)の地域振興券
有効期間	令和5年9月1日(金)～令和6年2月28日(水)
送付時期	令和5年9月1日から随時発送
送付方法	世帯ごとにゆうパックで送付
利用可能店舗	地域振興券発送時に同封するチラシを参照ください。 追加があった場合は観光協会ホームページに掲載します。



振興券について 振興課(1階5番窓口) ☎25-0114
振興券の利用方法等について 観光協会 ☎25-0450

豊かな自然と快適な生活を守る下水道と合併処理浄化槽 ～一人ひとりの思いが町の明日をつくる～

下水道事業
編

町における下水道のしくみについて

下水道は、家庭等から出る汚水を汚水処理施設まで運ぶ管になります。運び込まれた汚水は、汚水処理施設で処理された後、河川等へ放流されます。

また、下水道には、汚水と雨水を同じ管で一緒に集めて処理する「合流式」と汚水と雨水を分けて汚水のみを集めて処理する「分流式」があります。

町の下水道は、汚水のみを集めて処理する「分流式」を採用し、家庭等から出る汚水は、下水道を通り水質管理センターまで運び込まれます。運び込まれた汚水は、水質管理センターで適正に処理され、きれいな水に戻されてから横瀬川に放流されます。

事業区域について

下水道事業を実施する区域は、下水道全体計画区域において、公共下水道が整備され供用開始した「下水道供用開始区域」となります。

また、下水道全体計画区域を除く町内全域は、浄化槽事業を実施する「浄化槽整備区域」となります。

下水道全体計画区域の詳細については、町ホームページをご覧ください。

助成制度について

既設浄化槽からの改造工事(供用開始後1年以内)、くみ取り便所からの改造工事(供用開始後3年以内)に対して、助成金制度があります。下水道に接続できるようになりましたら、お早めに接続をお願いします。

下水道事業および浄化槽事業の目的は、生活環境を衛生的に改善し、公共用水域の水質を保全することにあります。下水道や合併処理浄化槽の普及は、横瀬川の水質を守ることに繋がります。

下水道排水設備工事責任技術者共通試験を行います

受験資格 次のいずれかにあてはまる方(詳しくは受験案内を参照ください)

- (1) 高等学校の土木工学科またはこれに相当する課程を修了して卒業した方
- (2) 高等学校を卒業した方で、排水設備工事等の設計または施工に関し、1年以上の実務経験を有する方
- (3) 排水設備工事等の設計または施工に関し、2年以上の実務経験を有する方
- (4) (1)～(3)に準ずる方

試験日 11/26(日) **試験会場** 聖学院大学(上尾市戸崎1-1) **受付期間** 8/21(月)～9/29(金)必着

申込方法 郵送(詳細は受験案内を参照) **受験料** 10,000円

その他 受験案内は8/21(月)から建設課窓口で配布します(部数に限りあり)。また、新型コロナウイルス感染症の影響により、試験会場を変更または試験を中止する場合があります。その際は、受験者に別途ご連絡します。

建設課(2階9番窓口) ☎25-0117

～災害時のわが家のとるべき行動～

「マイ・タイムライン」を作成してみましょう!



「マイ・タイムライン」は、台風の接近や大雨による風水害などによって河川の水位が上昇する時に、自分自身がとるべき基本的な防災行動を時系列に整理し、まとめたものです。

令和4年3月に作成し、各家庭に配布した「横瀬町ハザードマップ」にマイ・タイムラインを掲載していますので、家族や近隣の皆さんと話し合うなど、災害時のわが家のとるべき行動として、ぜひ作成してみてください。

※マイ・タイムラインの様式等については、町ホームページをご覧ください。

総務課(2階7番窓口) ☎25-0111

道路上に張り出している樹木等の伐採についてのお願い



毎年8月は「道路ふれあい月間」です。道路を安全に利用していただくために、道路上に張り出している樹木等の伐採についてご理解とご協力をお願いします。

1 次のような状況にある土地の所有者の方は、樹木等のせん定をお願いします。

※道路に張り出した樹木の倒木等が原因で歩行者や自動車等に事故が発生した場合、樹木の所有者が責任を問われることがあります。

- 道路や歩道に樹木等が張り出している。
- 枯れ木、折れ木等による通行への障害がある(またはそのおそれがある)。
- 竹木等の繁茂による通行への障害がある(またはそのおそれがある)。

2 作業時は通行車両、歩行者の安全確保と樹木からの転落防止等の安全対策をお願いします。

3 緊急の場合は、道路通行の支障となる樹木や枝などを予告なく伐採・撤去することがありますので、ご理解をお願いします。



◎森林内の危険木の伐採は、町の補助制度の対象となる場合があります。詳しくは広報よこぜ6月号をご覧ください。

町道について 建設課(2階9番窓口) ☎25-0117

国・県道について 秩父県土整備事務所 管理担当・道路相談担当 ☎22-3715



猫の適正な飼育についてのお願い



猫の糞尿や鳴き声などによる苦情が発生しています。以下の点に注意して適正な飼育をお願いします。

● 飼い主を明示しましょう

飼い猫に首輪・名札等をつけ、飼い主を明らかにしてください。

● 室内で飼育しましょう

猫はなるべく室内で飼育してください。交通事故や感染症から飼い猫を守ることができます。

※室内で飼育できない場合は、トイレのしつけなどを行い、周辺の住宅に迷惑をかけないようにしてください。

● 不妊・去勢手術等の繁殖制限をしましょう

野良猫が増えて困っているという相談が寄せられています。飼い猫(特に屋外飼育の猫)に、不妊・去勢手術を行い、繁殖を制限してください。

● 猫を捨てないでください

飼い猫は愛情を持って、一生涯世話をしましょう。飼いきれなくなった猫や飼い猫が生んだ子猫を捨てないでください。

● 無責任なエサやりはやめましょう

無責任に猫にエサを与える行為は、野良猫が地域に住み着き繁殖する原因となり、周辺の住宅に迷惑をかけることとなります。「可愛いから」「可愛そうだから」といって、無責任にエサを与える行為はやめてください。

その他の猫の適正飼育の詳細については埼玉県ホームページ「猫を飼う時に知っておきたいこと」をご覧ください。

振興課(1階5番窓口) ☎25-0114

『横瀬町男女共同参画推進条例』を制定しました

町では、男女共同参画社会の実現を目指し、平成18年に「横瀬町男女共同参画プラン」を策定し、さまざまな取組みを進めてきました。

今後も男女共同参画に関する取組みを積極的に推進するため、この度、基本理念や施策などを盛り込んだ『横瀬町男女共同参画推進条例』を7月1日に制定しました。

男女共同参画社会とは?

男女共同参画社会は、男女が互いに人権を尊重し、「女性」や「男性」というイメージにあてはめず、一人ひとりが持っている個性や能力を十分に発揮できる豊かな社会のことです。

総務課(2階7番窓口) ☎25-0111



町民体育祭キャッチフレーズの募集

第40回町民体育祭(10/8(日)開催予備日なし)のキャッチフレーズを公募します。多くの方の応募をお待ちしています。
採用された方には、記念品を贈呈します。

- 応募資格** 町内在住の方
- 応募方法** 任意の用紙に、住所・氏名・電話番号を記入の上、郵送、Eメールまたはご持参ください。
- 応募期限** 8/23(水)必着
- 応募先** 教育委員会
〒368-0072 横瀬町大字横瀬4545番地
E-mail:kyouiku@town.yokoze.saitama.jp

スポーツ賞のお知らせ

町では、多年にわたり町のスポーツ振興に貢献した方、または各種スポーツ大会において顕著な成績をおさめられた方を町民体育祭において表彰しています。
次に該当する方の推薦をお待ちしています。 ※自薦・他薦は問いません。

●スポーツ功労賞

- ・町のスポーツ振興に寄与し、その功績が大であること
- ・同一競技に30年以上携わり、他の模範となる者であること
- ・これまでに同じ表彰を受けていないこと

●スポーツ優秀選手賞

- 対象期間** 令和4年9月1日～令和5年8月31日
- 対象者** 町内在住、在勤、在学または町出身の方

受賞資格

大会	対象	一般(個人・団体)	高校生以下(個人・団体)
埼玉県		優勝	3位以内
関東・東日本		3位以内	6位以内
全国規模		6位以内	出場
国際		出場	出場

申請期限 9/1(金)

教育委員会定例会の開催のお知らせ

日時 8/29(火)14:00

場所 役場3階 301会議室

※傍聴を希望される方は、8/28(月)までに電話で教育委員会へお申し出ください。

教育委員会(2階6番窓口) ☎25-0118

～秩父地域の救急医療を守るために～ 医療機関へのかかり方について

秩父地域では、休日・夜間の二次救急医療を3病院の輪番制で実施していますが、どの病院も医師や医療スタッフが不足しており、勤務体制の維持に苦慮している状況です。私たちが安心して毎日の生活を送るためには、救急医療体制が円滑に運営されることが重要です。

- 夜間、休日救急外来は、重篤な救急患者のために開設しています。
- 急に体調が悪くなった場合は、#7119、#8000に電話して指示を受けてください。
- 重症の場合は、自分で病院へ行かず、救急車を呼んでください。
- 体調不良の場合は、夜まで我慢せず、昼間にかかりつけ医やお近くの医療機関を受診することをおすすめします。現在の救急医療体制を維持するために、皆さまのご理解ご協力をお願いします。

健康子育て課(1階2番窓口) ☎25-0110

ケアマネジメントスキルアップ研修会開催について

医療・介護等の支援者の資質向上と多職種連携促進のための研修会を開催します。
 埼玉県の主任介護支援専門員法定外研修1単位に該当しますので、多くの方の参加をお待ちしています。

- 日時** 8/31(木) 13:30~17:00
- 会場** 町民会館2階 大会議室
- 内容** 精神障がいをもつ利用者と家族へのケアマネジメントについて
- 参加費** 無料
- 対象** 町民・町内在勤者、秩父圏域の医療・介護等に関わる方
- 定員** 50名(先着順)
- 申込** 8/25(金)までに参加申込フォームよりお申込みください。



参加申込フォーム



地域包括支援センター(福祉介護課内・1階3番窓口) ☎25-0281

成年後見制度をご存じですか？

成年後見制度は、認知症・知的障がい・精神障がいなどによって物事を判断する能力が十分でない方の権利を守るために、「後見人」等を選ぶことで、本人を支援する制度です。

★例えば、このようなケースで必要になります。



兄に重度の知的障がいがあります。父が亡くなり、自分と兄で遺産分割をする必要があるが、勝手にするわけにいかないし、どうすればいいんだろうか？

成年後見制度には、本人の判断能力の程度等によって、「後見」「保佐」「補助」「任意後見」という4つのタイプがあります。

これらのうち、後見・保佐・補助は、判断能力が低下した後に申請するものですが、任意後見は、判断能力に問題がない段階で、将来自分の判断能力が低下した場合に自分の選んだ人に支援をしてもらうことをあらかじめ契約で定めておくものです。

成年後見制度を利用することにした場合、家庭裁判所に後見等の開始の申立てを行います。手続き後、後見人等が選任されます。

*後見人等の役割は重要で、その仕事は長く続きます。本人の財産の額やその他の状況によっては、弁護士・司法書士・社会福祉士等の専門家が後見人等に選ばれることもあります。

*この制度は、判断能力が十分でない方を保護・支援するための制度です。制度を正しく理解し、地域での支え合いも必要であることを認識しておきましょう。

成年後見支援センター(福祉介護課内・1階3番窓口) ☎25-0116
 地域包括支援センター(福祉介護課内・1階3番窓口) ☎25-0281

第52回



一緒に手話を学ぼう

協力:ちちぶ広域聴覚障害者協会



【一緒に食事に行きましょう】



手のひらを上に向けた左手から、伸ばした右手人差し指と中指を口元に運びます。



両手の人差し指を前に向け、左右から引き寄せて中央で合わせます。



指を合わせたままの両手を前に出します。

動画で手話を確認できます。



福祉介護課(1階3番窓口) ☎25-0116

こころもからだも
健やかに!

健康づくり事業のお知らせ

こども

会場はすべて総合福祉センターです

おとな

☆印のついている事業の会場は総合福祉センターです

赤ちゃんくらす ※初回のみお申込み	対象 0か月～12か月までの乳児 とその保護者 内容 親子で体操	8/2(水)
運動のはぐくみ相談 ※要予約		8/4(金)
1歳6か月児健診	対象 令和3年12月18日～ 令和4年2月28日生まれ	8/17(木)
2歳児歯科健診	対象 令和3年3月16日～ 4月6日生まれ	
赤ちゃん・ちびっこ なんでも相談室	対象 乳幼児とその保護者	8/23(水)

※令和5年4月生まれの3～4か月児健診、令和4年10月生まれの9～10か月児健診は、9/14(木)に変更となりました。

言語リハビリ 教室 ☆	日時 8/9(水) 10:00～12:00 内容 失語症の方を対象に、言語聴覚士による 集団リハビリを行います。
ウォーキング 教室	日時 8/16(水) 10:00～12:00 集合場所 活性化センター 内容 健康運動指導士による運動指導を行います。
一般健康相談 ☆	日時 8/24(木) 10:00～11:30 内容 健康づくりについての相談を、保健師、管理栄養士がお受けします。血管年齢測定も実施します。
ソーシャルクラブ ☆	日時 8/28(月) 13:30～15:30 内容 心の病気を持つ方たちの社会復帰のための グループ活動を行います。

健康子育て課(1階2番窓口) ☎25-0110

会場はすべて総合福祉センターです

かわせみいきいき体操・ 身体の相談会	日時 8/2(水) 10:00～12:00 内容 かわせみいきいき体操、理学療法士による身体の相談会を行います。	
体操教室のびのびコース	日時 8/8(火)、22(火) 10:30～12:00 内容 理学療法士による運動指導を行います。	
体操教室ゆうゆうコース	日時 8/10(木)、24(木) 10:30～12:00 内容 理学療法士による運動指導、作業療法士による認知症予防体操などを行います。	
オレンジカフェ	日時 8/24(木) 13:00～14:30 内容 認知症の人やその家族、その他地域の方などでも、情報交換や息抜きができる場です。	

福祉介護課(1階3番窓口) ☎25-0116

こんにちは!
保健師です



「特定健診」と「特定保健指導」を受けましょう!

今月の記事担当：加藤

■ 年1回、特定健診を受けましょう!

特定健診は、40～74歳の方を対象に行うメタボリックシンドロームに着目した健診で、加入されている医療保険ごとに実施しています。町の特定健診は国民健康保険に加入されている方が対象となります。社会保険等に加入されている方は、ご自身が加入している医療保険の案内に従って、健診を受けましょう。

■ 健診を受けたら、結果を確認しましょう!

特定健診を受けた後、結果を確認することが大切です。基準値を超えている値や、前回と比べて大きく変化している値がある場合は要注意です。基準値からわずかに高い場合は、生活習慣を改善することで、検査値の改善も見込めます。検査結果に「医療機関を受診しましょう」などと書かれている場合は、必ず受診をしてください。

■ 特定保健指導を受けましょう!

特定健診の結果、メタボ予備軍や、メタボに該当すると判断されると「特定保健指導」の対象となります。特定保健指導では、保健師や管理栄養士から生活習慣の改善について、アドバイスを受けることができます。無理な運動や食事制限をするのではなく、個人に合った取組みを一緒に考えさせていただきます。

特定保健指導を受けて、健康的な体を目指しましょう!

健康子育て課(1階2番窓口) ☎25-0110 / 地域包括支援センター(福祉介護課内・1階3番窓口) ☎25-0281

子育て ふれあい コーナー

7/11(火)、保育所で4年ぶりに保護者参加型の夏祭りを開催しました。

子どもたちによる太鼓の演奏、神輿担ぎや手作りの傘鉾でホールを練り歩き、親子で盆踊りを楽しみました。

保護者会の模擬店やゲームコーナーもあり、子どもたちの笑い声や笑顔が溢れるにぎやかなお祭りになりました。

親子で夏祭り



子育て家庭をサポートします

地域子育て支援センター (保育所)

事業名	日時	内容
子育て相談 ※要電話予約	平日(月～金曜日) 9:00～17:00	子育てについて、困りごとや心配ごとができたときなどにご相談ください。
保育所園庭開放	毎週土曜日 9:00～11:00	小学校就学前のお子さまとそのご家族を対象に園庭を解放します。親子で遊びに来てください。
一時保育事業 ※要申込	平日(月～金曜日) 8:00～17:15	対象:町内に住所があり集団保育が可能な満1歳から小学校就学前の児童 利用料金:1人当たり2,000円/1日

問・申込 保育所 ☎22-1802

児童館

●どんぐりの森	お休み
●バンブーの森	お休み
●さくらの森	お休み
●メープルの森(旧芦ヶ久保小学校)	7日(月)21日(月)28日(月)
●ママサロン 横瀬児童館	30日(水)
秩父市子育て支援センター	2日(水)25日(金)
長瀬町多世代ふれ愛ベース長瀬	4日(金)18日(金)
皆野町皆野総合センター	9日(水)

8月14日(月)～16(水)臨時休館
イベントの詳細は、町LINEで発信しています。

問・申込 児童館 ☎22-2072

出産祝い金のご案内

出産をお祝いし、経済的な支援を図る目的で、第1子に3万円、第2子に5万円、第3子以降に10万円を支給しています。

●対象者

次の①～③のすべてにあてはまる方になります。

- ①出生した子を養育する父もしくは母等
- ②子の誕生日において町内に住所を有し、引き続き6か月以上住所を有する方
- ③申請日において町税の滞納がない方



●申請に必要なもの

- ①母子健康手帳 ②印鑑
- ③申請者の振込口座情報(通帳、キャッシュカード等)

●申請期間

誕生日から1年以内

健康子育て課(1階2番窓口) ☎25-0110

児童・生徒の見守りのお願い

横瀬小・中学校は8/27(日)まで夏休みとなります。児童・生徒にとっては開放的になり、飲酒・喫煙・夜間徘徊など非行問題行動に巻き込まれやすい期間でもあります。そこで、町子どもたちの健全な育成を、地域の皆さまの温かい目で見守っていただきますようお願いいたします。また、保護者の皆さまにおかれましては、生活が不規則になりがちなこの期間、計画的に学習や家の手

伝いをさせ、有意義かつ安全な夏休みが送れるようご指導をお願いします。

何か気になることがございましたら、学校または教育委員会へご連絡ください。

横瀬小学校 ☎22-0618 FAX22-5368
横瀬中学校 ☎22-0684 FAX23-4510
教育委員会 ☎25-0118 FAX23-9349

スポーツ少年団 団員募集!

スポーツ少年団では、小・中学生の皆さんの入団をお待ちしています。

まずは活動を見学し、各单位団で入団手続きをお願いします。

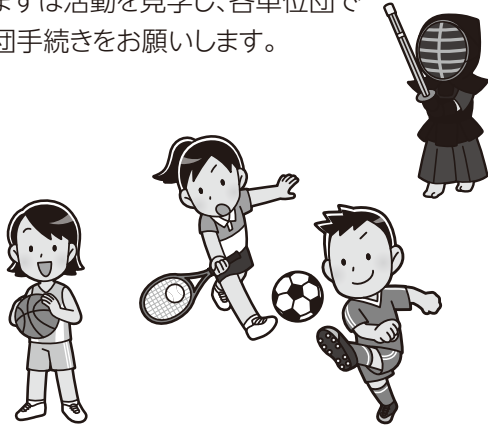

●スポーツ少年団とは

発育発達期の子どもたちに、スポーツに楽しむ機会を提供し、心身ともに健全に育てることを目的とした団体です。

子どもたちはスポーツを楽しむだけでなく、学習活動、野外活動、レクリエーション活動、社会活動、文化活動などを通じて、協調性や創造性を養い、社会のルールや思いやりのところを学ぶことができます。

町内では、次の5つの単位団がそれぞれ活動しています。



単位団名	代表者	練習日程	練習場所
横瀬剣道	鳶崎正昭	毎週火・金曜日19:00~21:00	横瀬中学校体育館内剣道場
横瀬武甲(軟式野球)	逸見和秀	毎週土・日曜日、祝日8:00~13:00 (試合等により延長有)	町民グラウンド 他
横瀬ソフトテニス	櫻井善雄	毎週日曜日13:00~16:00	横瀬中学校テニスコート 他
横瀬ミニバスケットボール	浅見幹雄	毎週火・木・日曜日 18:30~20:20(火・木) 9:00~12:00(日)	横瀬町スポーツ交流館 (横瀬小学校体育館)
横瀬サッカー	八木原宏明	毎週土曜日13:00~16:00 毎週日曜日8:30~12:00	町民グラウンドおよび 横瀬小学校第2グラウンド

スポーツ少年団本部事務局(教育委員会内・2階6番窓口) ☎25-0118

もうこそ!

なんでも相談室へ



←いつでも相談できる入力フォームの二次元バーコードです。
日中仕事や用事で役場へ来られない方は、ぜひご利用ください。

今月の
「気になる言葉」

ダブルケア

ダブルケアとは、「子育て」と「親や親族の介護」の時期が重なり、ひとりで両方を並行して担わなければならない多重介護の状態をいい、ダブルケアを行う人を「ダブルケアラー」といいます。

女性の晩婚化による高齢出産に加え、長寿高齢化、少子化による兄弟姉妹の少ない家族構成や親戚関係、地域とのかかわりの希薄化など、介護者が不足していることも背景にあります。ダブルケアラーは、身体的、精神的に大きな負担を抱えており、仕事との両立が難しく、時間的な制約もあることから、孤立しやすいなどの懸念があり、日本において大きな社会問題となっています。

ダブルケアになる前に、家族間で話し合い、利用できる制度などを事前に調べておくことが大切ですが、お困りの際は、ひとりで悩まずにまずはご相談ください。



~なんでも相談室では みなさんの心がスッと軽くなるお手伝いをします~

※スムーズにご相談いただくために、事前にご予約ください。

なんでも相談室(町民課1階1番窓口) ☎25-0115(平日8:30~17:15)

スポーツ少年団がんばっています 横瀬武甲が県準優勝

横瀬町では、5つのスポーツ少年団(剣道、軟式野球、ソフトテニス、ミニバスケットボール、サッカー)が元気に活動していて、団員(子どもたち)の健全育成に取り組んでいます。少子化が進行する中での少年団運営は簡単ではなく、さまざまな工夫を凝らしながら、少年団を支えていただいている関係者の皆さまには町長としていつも感謝をしています。

そんな中、嬉しいニュースが。6月に行われた軟式野球の全国大会予選を兼ねた第42回埼玉県スポーツ少年団夏季小学生軟式野球交流大会において、「横瀬武甲スポーツ少年団」が見事に準優勝し、7月15日(土)に役場に報告に来てくれました。「元気な挨拶、感謝の気持ち、全力プレー」をモットーにしている横瀬武甲の皆、とてもキラキラしていました。小さな町の、6年生が5人しかいないチームが県で準優勝したこと、さらに、今年に限らず横瀬武甲は、このところ頻繁に上位進出していて、県でも強豪と認識されるまでになっているということが本当に凄いと思います。また、この大会は、

町長の ちょこっと ひとこと

横瀬町長
よしなり
富田 能成



小鹿野カージナルスJrが優勝、長瀬ジャイアンツもベスト4進出、と秩父地域のチームの躍進が目立った大会だったのも嬉しいことでした。

スポーツ少年団は、子どもたちの育成のための貴重な機会を提供しています。今回の横瀬武甲においては、勝ち進んだ経験、そして最後に決勝戦で敗れて悔しい思いをした経験は、必ず、メンバーの将来の糧になると思います。これからも、スポーツ少年団の活動を通じて、町子どもたちが健やかに成長していくことを願ってやみません。横瀬の5つのスポーツ少年団、現在団員募集中です。お子さんのいるご家庭は、ぜひ参加を検討してみてください。

よこらぼ よこらぼ採択事業

令和5年度第3回審査会(6/21)答申に基づき1件採択となりました。
また、継続審議となっていた案件が2件採択となりました。

採択No. 131	<p>事業名 「マイタウン・スマイルアップ」プロジェクト</p> <p>提案者 (株)トータル・エンゲージメント・グループ</p>	<p>概要 役場の窓口利用体験向上を目指し、利用者の声をスマートフォンから集め、役場内での共有・課題化・改善活動を行い、より良い窓口サービスを作っていきます。</p>
採択No. 132	<p>事業名 おひとり様が安心して暮らすための医療・介護・終活との連携に関する調査研究</p> <p>提案者 高橋賢司</p>	<p>概要 少しでも老後の不安を軽減することを目的として、調査研究、または交流を通して住民や関わる人たちの声をすくい上げることで、住み慣れた町でいつでも安心して暮らせる街づくりの一助になることを目指します。</p>
採択No. 133	<p>事業名 Japan Vitalization Summit 2023</p> <p>提案者 地域活性化コミュニティ Rural Labo</p>	<p>概要 9/23~24に、若者が地域に飛び込む後押しをするべく、全国各地で活躍するフロントランナーと地域に飛び込みたい全国の若者が交わるサミットを、町民会館を中心に横瀬町各所で開催します。</p>

まち経営課(2階8番窓口) ☎25-0112

町長交際費を公表します

令和4年度 町長交際費
32件・合計197,140円

皆様のご家庭のお付き合いと同様、町が町政を円滑に運営する目的で、外部とお付き合いするための経費があります。これが「町長交際費」です。

項目	件数	金額(円)	内容
香料	3	20,500	香典、花輪
会費	20	125,000	各種会議、懇親会等の会費
賛助金	3	11,000	協賛金等
贈答品	6	40,640	関係者への土産等
計	32	197,140	

詳細は、町ホームページで公開しています。



知らない間に 子どもが高額な課金をしていた

秩父市消費生活センター ☎25-5200

インターネット上で子どもが保護者に無断で課金(決済)をして、高額な請求を受けるトラブルの相談が寄せられています。

パスワードを教えていないのに子どもが推測して割り出したり、保護者のクレジットカードや決済機能の管理が十分でなかったりするケースがみられます。



消費者へのアドバイス

- 子ども用に渡しているスマートフォンやタブレット、ゲーム機だけでなく、子どもに貸すことがある大人用のスマートフォンや通信契約をしていない端末など、インターネットにつながる機器を子どもに使わせる際は、利用について子どもと初めによく話し合っ規則を決めておきましょう。
- フィルタリングやペアレンタルコントロール*で管理しましょう。
※ペアレンタルコントロールとは、子どもによる端末や機器の利用を、保護者が制限を設け管理することができる機能です。
- 未成年者が保護者の同意なく課金(契約)をしてしまった場合は、未成年者契約の取消しが可能な場合があります。

困った時には、お近くの消費生活センター等にご相談ください。
消費生活センターへのお電話は、消費者ホットライン「188」へお掛けください。

入札結果

(単位:円) ※予定価格および落札(決定)金額は税込みです。

●開札日6/26(月)

担当課	工事等の名称	入札方法	予定価格	落札(決定)金額	落札(決定)者
建設課	語歌橋マンホールポンプ場及び横瀬第3マンホールポンプ場ポンプ交換工事	指名	5,923,500	4,950,000	株式会社第一テクノ 関東支店
建設課	6区地内横瀬污水支線107-4工事	指名	1,871,100	1,782,000	有限会社平沼建設

●開札日6/29(木)

担当課	工事等の名称	入札方法	予定価格	落札(決定)金額	落札(決定)者
福祉介護課	横瀬町高齢者福祉計画・第9期介護保険事業計画策定業務委託	指名	3,828,000	3,685,000	株式会社ライフパシフィックデザイン 埼玉オフィス
福祉介護課	第6期横瀬町障がい者計画・第7期障がい福祉計画・第3期障がい児福祉計画策定業務委託	指名	4,510,000	4,290,000	株式会社ライフパシフィックデザイン 埼玉オフィス

●開札日7/10(月)

担当課	工事等の名称	入札方法	予定価格	落札(決定)金額	落札(決定)者
建設課	大持沢橋補修設計業務委託	指名	5,102,900	4,840,000	開発虎ノ門コンサルタント株式会社 埼玉事務所
建設課	14区地内川東污水支線337工事	指名	27,570,400	26,290,000	株式会社大場建設
建設課	横瀬町地籍調査業務委託(横瀬1地区)	指名	861,300	781,000	一般社団法人秩父郡市地籍調査協会
建設課	下郷橋詳細設計業務委託	指名	8,618,500	7,183,000	株式会社荒川瀧石

公民館だより

●健康講座「セラバンド運動教室」全5回

- 日時** 9/21、10/5・12・19・26 いずれも木曜日
11:00～12:00
 - 場所** 町民会館2階 大会議室
 - 講師** スポフレ21 専門インストラクター
 - 参加費** 1,000円(5回分・初回当日集金)
 - 募集人数** 15名
 - 持ち物** ヨガマット、飲物、汗拭きタオル、運動しやすい
服装
 - 申込** 8/1(火)から 町民会館☎22-2267
- ※セラバンド(ゴムバンド)はスポフレ21から無料レンタルされます。

●公民館講座を開催しました!

6/4(日)、『マイルストーン』の茂木先生をお招きして「親子でベーグル作り教室」を開催しました。
焼きあがったベーグルにハムやキュウリをトッピングし試食。
ベンチタイムを利用していちごジャムも作りました。親子で楽しい時間を過ごすことができました♪



まちかどギャラリー

川柳

◆高田 哲郎 選

AIで答弁書くか?総理殿
ドドメ摘む園児訝る転入者
紛争の流れを変えてロシアから
孫曾孫とさつま苗挿す炎天下
音もなく忍び寄る歳足が告げ
床の間の軸の鯉舞う滝の音

玉井 市憲
梅澤 俊雄
加藤 孝全
知 音
横田賭司 楼
岸岡 鯉甲

●横瀬書道サークル



大沢礼子さん

図書館だより

推薦
図書

『うるうの朝顔』

水庭れん(著)●講談社

第17回小説現代長編新人賞受賞作!—1秒が、あなたを変える。必要なのは「1粒の種」。奇跡の花と不思議な青年をめぐる、再生の物語です。

ほか、第169回芥川賞・直木賞の受賞作品も揃えています。



特設コーナー★「山の日」特集

「山に親しむ機会を得て、山の恩恵に感謝する」記念日が「山の日」です。

そんな山の日ぴったりの本を特集します!



★8月のナイトライブラリー

8/2・9・16・23・30日(毎週水曜日は20:00まで開館)

歴史民俗資料館だより

●土曜ミュージアムトーク

- 日時** 8/26(土) 10:30~11:30
- 場所** 歴史民俗資料館 体験学習室
- 講師** 深田芳行 氏
- テーマ** 横瀬町の札所 (第3回)
～札所十番と長者伝説～



●県指定無形民俗文化財「芦ヶ久保の獅子舞」のお知らせ

芦ヶ久保獅子舞保存会では、毎年8月16日に行われる白髭神社の例大祭に「芦ヶ久保の獅子舞」を奉納しています。その歴史は古く、江戸時代から五穀豊穰・疫病退散を祈念し、代々受け継がれています。「芦ヶ久保の獅子舞」は、舞いに躍動感がありダイナミックなところが特徴です。

- 日時** 8/16(水) 10:00~17:00頃
- 場所** 白髭神社境内(竜源寺で「弊掛り」を舞ったあと、白髭神社に移動します。)



予行演習(ぶつつおろい)を前日(8/15(火)10:00頃~)に道の駅果樹公園あしがくぼで行う予定です。
※芦ヶ久保獅子舞保存会では、後継者を募集しています。老若男女問いません。歴史民俗資料館までご連絡ください。

短歌

◆新井 信子選

両親の好みし花供えつつ花談義となるしばしの時間を
鶯が人なつこくて動くたび追いかけて来て鳴く水無月の朝
母の日に子供や孫に囲まれて賑やかなるが我がの幸せ
お田植えも終わらし柵田あぜ道をキジはゆつたり尾を振り歩く
梅雨の庭ホテル袋の白き花苗くれし義兄僂ばれ手をかざす
うす塩の梅干しの味は口中にびりつとしてみて爽快なりき
六〇〇年とふ楓輝よう西善寺孫に寄り添い安産祈願
入りそうでも入らないもう一度長寿会での輪投げの練習
桑の実が黒く熟れたり遠き日の蚕に励みし頃なつかしき
雨晴れて虫の出入りにゆれ動くほたる袋の小さきつき鐘
むらさきと白の菖蒲の饗宴は初夏の夜明けに似合いて清し
卓上の起き上がりこぼし突いては歌詠むペンの進まぬ今宵

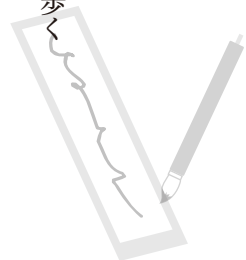

町田 イヨ
町田 伸生
町田 由江
森沢 望美
八木原 千恵
赤岩 茂
小泉 悦子
斎藤 邦子
斎藤 トシ子
島田 あき
中川 美也子
新井 信子

月1まちかどコンサート

●次回の月1まちかどコンサート

8月は、『二胡サークル 奏』の皆さんの演奏会をお届けします。中国民族楽器の「二胡」は、二本の弦を馬の尾の毛を張った弓で演奏します。楽譜は五線譜ではなく、数字譜を用います。日頃から練習を重ねた「二胡」の儂げで、哀愁をたたえた音色をお楽しみください。

- 出演** 二胡サークル 奏 (文化協会サークル)
- 日時** 8/30(水) 12:00~
- 場所** 町民会館 ホワイエ



Report 月1まちかどコンサート

6/24(土)、道の駅果樹公園あしがくぼにおいて、『フラサークルhiehie』の皆さんのフラダンスをお届けしました。「カイマナ・ヒラ」など9曲のダンスを披露し、最後はお客さんも参加して、いっしょにダンスを踊り会場は大変盛り上がりました♪



● ～声で自分磨き～笑って歌って健康講座 参加者募集 ●

日時 1日目8/28(月)、2日目8/30(水) 13:30～15:30
※1日目のみの参加可。2日目希望の方は両日参加をおすすめします。

場所 総合福祉センター1階 集会室

内容 声を出すことで、のどや口のまわりの筋肉が鍛えられて表情や気持ちが明るくなります。「笑いヨガ」と「歌」で、だれでも手軽に元気になる方法を学びます。2日目は地域のサロン等で活用できる内容です。

参加費 無料

対象 健康に関心のある方、地域で活動している方、地域デビューしたい方などなたでも

定員 30名

申込期限 8/21(月) ※定員になり次第締切

問・申込 社会福祉協議会 ☎22-7380

● 令和5年秋巡業 大相撲秩父場所を開催します ●

横綱・大関をはじめ幕内力士ら日本相撲協会総勢約200名が秩父に集結。本場所さながらの迫力ある取組や巡業ならではの朝稽古・初っ切りなど4年ぶりに開催します。

日時 10/11(水)9:00～15:00

場所 秩父市文化体育センター

入場料 タマリ席S(記念座布団付)15,000円～2階B席5,000円
飲食・土産セット4,000円

定員 約2,200人

チケット販売中 秩父市文化体育センター、矢尾百貨店5階トラベルサロン、チケットぴあ、ローソンチケット、イープラス

問 大相撲秩父場所実行委員会

☎0120-158-200(平日10:00～15:00)

募 集

● 大学の開放授業講座の受講生募集 ●

55歳以上の方を対象に、県内外の大学がさまざまな分野の講座を開放し、一般の学生と一緒に学んでいただく機会を提供します。

募集開始 8/1(火)

対象 県内在住の55歳以上の方

期間 おおむね9月～3月

場所 県内大学、都内1大学

科目 経済学、社会福祉、語学など

費用 各科目10,000円程度

申込 県ホームページの募集案内を確認の上、各大学へ直接お申込みください。

問 埼玉県高齢者福祉課 ☎048-830-3263



※「新型コロナウイルス感染拡大防止」のため、通常と異なる受講方法となる場合があります。詳しくは各大学にお問合せください。

● 「秩父の四季探訪」2023 写真コンテスト作品募集 ●

秩父には美しい自然、歴史や文化、祭事があり、四季折々に特別な風景を彩ります。秩父地域内で撮影されたあなたの自慢の作品を応募してみませんか？

応募期間 9/4(月)～10/4(水)

応募方法 メールでのお申込みとなります。詳しくは、秩父商工会議所ホームページ、または窓口配布のチラシをご覧ください。

問 秩父商工会議所 ☎22-4411



イベント

● 県民の森の催し ●

● 親子で作ろう「森のバスケット」!埼玉の木と森大研究!!

日時 9/17(日)10:00～15:00

内容 埼玉木育フォーラムの専門家を講師として招き、木と森、そこに住む生き物たちについて学びます。

参加費 1,000円

対象 5歳以上(小学生以下は保護者同伴)

定員 30人(申込順)

申込期限 9/10(日)

● 癒しの森林散策

日時 9/23(土・祝)10:00～14:00

内容 県民の森をゆっくり散策し、森の中でのティータイムなどで心身をリラックスさせます。

参加費 500円

対象 小学生以上(小学生は保護者同伴)

定員 10人(申込順)

申込期限 9/17(日)

その他の催しはホームページをご覧ください。

問・申込 埼玉県県民の森 ☎23-8340



● 花の森子ども園の催し ●

● 「親子で楽しむ森のようちえん」スペシャルオープンデー

日時 9/19(火)、10/24(火) 10:30～14:00

場所 花の森子ども園

参加費 1,500円(保険料含む)

対象 0歳児からの親子 定員10組 ※要事前申込

● ベビーマッサージ講座

日時 2～6ヵ月児 9/5、10/3、11/7、12/19

7～12ヵ月児 9/12、11/28

いずれも火曜日10:30～13:30

場所 花の森子ども園

参加費 1,500円(給食・飲み物付、オイル代込)

対象 月齢2～12ヵ月児の赤ちゃんとママ(保護者)

定員4組 ※要事前申込

問・申込 認定NPO法人 森のECHICA花の森子ども園

☎26-6828(平日10:00～16:00)

● はらっぱい食堂

日時 9/29、10/27、11/10、12/1、12/8

いずれも金曜日17:00～19:00 ※弁当受取

9/10、10/8、11/26

いずれも日曜日12:00～15:00 ※会食

場所 多世代交流カフェゆいっこ(秩父市下吉田3809)

参加費 大人500円～(ドネーション制)、子ども無料

内容 多世代交流型子ども食堂、子ども服リユース

※ボランティアスタッフも募集しています。

問・申込 ゆいっこ ☎26-6827(平日10:00～16:00)

● 話し方講座 ～楽しい暮らしは豊かな会話から～ ●

日時 9/5(火)14:00～16:00

場所 秩父市歴史文化伝承館 2階ホール

講師 赤羽勝子氏

参加費 無料

対象 事前申込不要でどなたでも参加できます。

問 秩父話し方クラブ 勅使河原 ☎090-3091-0783

シラコバト基金への寄附のお願い

シラコバト基金は、誰もが安心して暮らせる地域社会を実現するため、県が設置している基金です。お寄せいただいた寄附金は、NPO法人等が行う地域福祉活動への支援、ボランティア活動への支援、障がいのある方の生活をサポートする事業への支援に役立てています。シラコバト基金への寄附にご協力をお願いします。

シラコバト基金の詳細(県ホームページ)はこちら→



問 埼玉県福祉政策課 ☎048-830-3223

「第38回全国健康福祉祭」大会テーマ募集

令和8年秋に埼玉県で初めて開催する「第38回全国健康福祉祭(ねんりんピック)」の標語・キャッチコピーなどの大会テーマを募集します。

募集期間 8/31(木)まで

募集内容 大会の目的である「ふれあいと活力ある長寿社会づくり」や、埼玉らしさを表現した標語・キャッチコピー

※募集要項等の詳細は、県ホームページをご確認ください。

問 埼玉県高齢者福祉課
☎048-830-3215



お知らせ

出張法律相談会

日時 ①8/16(水)、9/20(水)、10/18(水) 13:30~16:30
②8/8(火)、9/12(火) 13:30~16:30

場所 ①上柴公民館 小会議室2
②寄居町中央公民館 集会室

相談内容 相続、遺言、登記、債務整理、成年後見、不動産の名義変更など

相談方法 面談相談(1組1時間) 要予約

相談料 無料

予約方法 総合相談センターで電話予約(☎048-838-7472)
※予約締切は相談日の1週間前

問 埼玉司法書士会事務局 ☎048-863-7861

第71回秩父宮杯埼玉県自転車道路競走大会 開催および交通規制予定のお知らせ

本大会開催に伴い、交通規制を実施します。ご不便をおかけしますが、ご理解とご協力をお願いします。

日時 9/3(日)9:00~12:30

コース 東都秩父CC入口~秩父市立大田小・中学校前の周回コースほか

観戦場所 秩父駅前、富田農園付近、秩父市立大田小・中学校

交通規制 8:30~12:30

規制場所 大田・堀切・小柱・蒔田・品沢・伊古田地区周辺
※国道140号大塚交差点から新皆野橋、小柱方面への規制も実施します。
※皆野寄居有料道路の小柱IC、蒔田ICの規制も実施します。

問 大会実行委員会事務局
☎048-830-6953(土日祝日は除く)
(一社)埼玉県自転車競技連盟
☎070-3991-7600(事務局携帯)

自衛官募集

●一般曹候補生

受付期限 9/5(火)

試験期日 9/15(金)~24(日)のいずれか1日(2次試験あり)

応募資格 18歳以上33歳未満の男女(令和6年4月1日までに18歳になる17歳含む。32歳一部制限あり)

●自衛官候補生(任期制自衛官)

受付期間 年間を通じて行っています。

応募資格 18歳以上33歳未満の男女(令和6年4月1日までに18歳になる17歳含む。32歳一部制限あり)

※受付期間・試験期日は、変更になる場合がありますので、詳細はお問合せください。

問 自衛隊秩父地域事務所 主任広報官・満木
☎080-3431-0635

ちちぶ創業塾 受講者募集

経営者としての心構えから、経営計画の立て方、販売促進の考え方などについて幅広く学べます。

また、全5回中4回以上出席された方には、特定創業支援事業の「証明書」が発行され、会社設立時の登録免許税が半額に軽減されるなどのメリットもあります。

ぜひ、受講をご検討ください!

日時 9/20・27、10/4・11・18の全5回
(すべて水曜日、18:00~21:00)

場所 地場産センター5階 経営研修室

講師 中小企業診断士 田中聡子 氏

受講料 1,000円(※テキスト代含む)

対象 これから創業をお考えの方、創業後5年未満の方

定員 30人(※先着順。ただし、申込多数の場合、初めて本講座を受講される方を優先します。)

問・申込 秩父商工会議所 ☎22-4411

県立熊谷高等技術専門校 秩父分校からお知らせ 技能講習の受講生募集

講習名 ①秩父11 業務に活かすドローン(基礎)
②秩父12 Excel応用

日時 ①10/7(土)、10/8(日) ②10/14(土)、10/21(土)
いずれも9:00~16:00

料金 受講料 ①3,800円、②2,000円
テキスト代 ①無料、②2,200円

申込 9/1(金)~10(日) 往復はがきまたは
ホームページでお申込みください。

問 熊谷高等技術専門校 秩父分校 ☎22-1948



学習支援ボランティア募集

町内在住の小・中・高校生のための学習支援教室で、学習を支援していただける方を募集します。

日時 中・高生教室 毎週木曜日17:00~19:00
小学生教室 毎週水・金曜日16:00~19:30
毎週土曜日10:00~13:30

対象 大学生(塾講師経験等がなくても可)
社会人(教育や福祉の仕事経験のある方を希望)
※無償ですが、交通費とボランティア保険の加入費は負担します。

申込 (一社)彩の国子ども・若者支援ネットワーク アスポート
学習支援本部ボランティア担当 ☎048-831-2688
E-mail:shiennet-honbu-vo@pony.ocn.ne.jp

● 女性のための女性司法書士による無料電話相談会 ●

相談無料、秘密厳守、予約不要の電話相談会です。相続、遺言、登記、債務整理、成年後見などでお悩みの方、ぜひご相談ください。

日時 9/9(土) 10:00～16:00

電話 048-872-8055(当日のみ通話可)

※通話料は相談者の負担となります。

問 埼玉司法書士会事務局 ☎048-863-7861

● 退職金は国の制度を賢く活用しましょう ●

「中退共」(中小企業退職金共済制度)は、中小企業が加入しやすい国の退職金制度です。従業員の退職金でお悩みの事業主の皆さま、お気軽にご相談ください。

- 特徴**
1. 国の制度だから安心。掛金の一部を国が助成します。
 2. 掛金は全額非課税、手数料もかかりません。
 3. 外部積立型で管理も簡単。納付状況や退職金試算額を事業主にお知らせします。
 4. パートタイマーや家族従業員も加入できます。
 5. 他の退職金・企業年金制度等との資産移換も可能です。

※町には、新規加入事業所に対する掛金助成制度があります。

問 (独)勤労者退職金共済機構 中小企業退職金共済事業本部 ☎03-6907-1234

● 犯罪の被害に遭われた方やご家族の皆さまへ
一人で悩みや問題を抱えていませんか? ●

● 彩の国犯罪被害者ワンストップ支援センター ●

犯罪の被害に遭い、お困りの方やそのご家族からの相談内容に応じて、埼玉県、埼玉県警、民間支援団体へワンストップでお繋ぎし、犯罪による被害の軽減と早期回復を図ります。

電話 総合対応電話 ☎0120-735-001

● 性暴力等犯罪被害専用相談電話「アイリスホットライン」 ●

性犯罪や性暴力の被害に遭い、どうしたらよいかわからないなど、不安や悩みを抱えた方はご相談ください。性別は問いません。匿名相談も可能です。守秘義務のある専門の相談員が無料で対応します。メール相談、オンライン相談・面接(Zoom)も受け付けています。

電話 0120-31-8341(24時間365日相談受付)
全国共通ダイヤル #8891

● 全国一斉子どものための養育費相談会 ●

相談無料、秘密厳守、予約不要の電話相談会です。養育費でお悩みの方、ぜひご相談ください。

日時 9/2(土) 10:00～21:00

電話 0120-567-301(当日のみの専用フリーダイヤル)

問 埼玉青年司法書士協議会 ☎048-458-3629

● 看護師再就業技術講習会の開催 ●

県内在住の未就業の看護師等で、ブランクが長く技術面に不安がある就業希望者を対象に、職場復帰につなげるための講習会を開催します。

日時 9/7(木) 9:00～16:00

会場 秩父市立病院

申込方法 埼玉県ナースセンター(☎048-620-7337)に電話でお申込ください。

主催 埼玉県、埼玉県看護協会

問 秩父市立病院管理課 ☎23-0611

● 県立秩父特別支援学校 後期学校公開 ●

日時 9/13(水) 受付9:10 公開9:30～11:55

場所 秩父特別支援学校(秩父市大宮5676-1)

内容 学校概要説明、施設見学、授業参観等

対象 お子さんの教育や進路に関する悩みや不安等をお持ちの保護者および関係者・担任の先生等

問 秩父特別支援学校 支援相談部 ☎24-1361

● 求人企業合同面接会～県内企業多数参加予定です。
採用担当者と直接話してみましょ～ ●

日時 9/15(金) 13:00～16:00(受付12:00～15:30)

会場 大宮ソニックシティビル4F市民ホール

対象 2024年3月大学・短大・専門学校卒業予定の方、既卒3年以内の方

その他 予約不要、入退場自由。求人企業情報を来場者全員に配付。参加企業名は、開催2週間前より協議会ウェブサイトに掲載予定。

※履歴書を複数枚お持ちください(当日会場でコピーも可)。

問 埼玉県雇用対策協議会 ☎048-647-4185



【広告】

～旬の味覚～

8月上旬
販売開始!

おいしいぶどう
をどうぞ!

ちしまぶどう園(苺米)	☎23-4100
小松沢レジャー農園(苺米)	☎24-0412
みかど農園(川西)	☎23-1478
あざみぶどう園(川東)	☎22-0347
寺久保農園(苺米)	☎24-0402

●お気軽にお問合せください。なお、道の駅果樹公園あしがくぼ、横瀬農産物直売所「アグリマルシェよこぜ」でも販売しています。

横瀬観光ぶどう組合(役場振興課内)☎25-0114

※広報よこぜの有料広告掲載に関して

まち経営課(2階8番窓口) ☎25-0112

8月は経済産業省主催の
電気使用安全月間です

3つの安全ポイント!

コードが下敷きになってるよ!

タコ足配線はキケンだよ!

プラグはコマメに抜いてね!
OFF!

ぼくは安全エレちゃん

一般財団法人 関東電気保安協会
https://www.kdh.or.jp/

無料相談

身体・知的障がい児(者)について

秩父障がい者総合支援センター「フレンドリー」
身体障がい(カナの会): ☎26-7102 FAX62-5613
知的障がい(清心会): ☎21-7171 FAX24-9963
日時 月～金曜日9:00～17:00

精神障がい者について

生活支援センター「アクセス」 ☎24-1025 FAX24-1026
日時 月～金曜日9:00～17:00

障がい者の就労等について

秩父障がい者就労支援センター「キャップ」
☎21-7171 FAX24-9963
日時 月～金曜日9:00～17:00

消費生活・多重債務相談について

秩父市消費生活センター(秩父市役所 本庁舎2階)
☎25-5200
日時 月～金曜日9:00～16:00(昼休みを除く)

社協定例相談

社会福祉協議会 ☎22-7380

心配ごと相談

日時 8/22(火)13:00～15:00
場所 総合福祉センター

結婚相談 ※1週間前までに要電話予約

日時 8/23(水)・9/20(水)18:00～19:00
場所 町民会館

埼玉県定例相談

就職相談 専用受付ダイヤル☎049-265-5844

日時 第1・第3水曜10:00～16:00

秩父保健所

秩父保健所 ☎22-3824

ひきこもり専門相談 ※要電話予約

日時 9/5(火)13:30～15:00

町定例相談

総務課(2階7番窓口) ☎25-0111

行政相談

日時 8/8(火)13:00～15:00
場所 役場3階 第1委員会室
内容 福祉・道路・医療・保健・年金など行政に関する不満や要望、疑問など

法律相談 ※要電話予約

日時 8/17(木)13:00～16:00
場所 役場3階 第1委員会室
内容 不動産(賃貸借・販売)、家庭内の問題(夫婦・親子)、消費問題、交通事故、民事介入暴力などに関する法律相談
その他 相談は1人30分です。

2023年8月 秩父都市休日急患当番医表

休日救急対応(まずは休日診療所または在宅当番医療機関を受診してください)

秩父都市医師会休日診療所 (診療時間9:00～17:00)	在宅当番医療機関 (診療時間9:00～18:00)	救急告示医療機関* (診療時間8:30～翌日8:30)
6日	秩父生協病院(内) 阿保町 ☎23-1300	秩父市立病院 桜木町 ☎23-0611
11日	荒船医院(内) 横瀬町 ☎24-0160	
13日	小鹿野中央病院(内) 小鹿野町 ☎75-2332	皆野病院 皆野町 ☎62-6300
20日	本間医院(内・リュ) 小鹿野町 ☎75-0020	秩父市立病院 桜木町 ☎23-0611
27日	小鹿野中央病院(内) 小鹿野町 ☎75-2332	

*重症救急患者優先のため、軽症と思われる場合にはお待ちいただくことがあります。(18:00以降は必ず電話で確認の上受診してください)

平日夜間急患対応 18:00以降は必ず電話で確認の上受診してください	平日夜間小児初期急患対応 (診療時間19:30～22:00) ※祝日は行いません	救急電話相談
月 皆野病院 皆野町 ☎62-6300	あらいクリニック 本町 ☎25-2711	24時間365日で実施しています。大人や子どもの相談に対応するとともに医療機関の案内をします。急な病気やけがに関して、看護師の相談員が医療機関を受診すべきかどうかなどアドバイスしますので、判断に迷ったときはお気軽にお電話ください。 NTTプッシュ回線・ひかり電話・携帯電話 #7119 ダイヤル回線・IP電話・PHS ☎048-824-4199
火 秩父市立病院 桜木町 ☎23-0611	秩父市立病院 桜木町 ☎23-0611	
水 秩父病院 和泉町 ☎22-3022	秩父病院 和泉町 ☎22-3022	
木 秩父市立病院 桜木町 ☎23-0611	秩父市立病院 桜木町 ☎23-0611	
8/24 皆野病院 皆野町 ☎62-6300	8/24 皆野病院 皆野町 ☎62-6300	
金 秩父市立病院 桜木町 ☎23-0611	秩父市立病院 桜木町 ☎23-0611	
土 8/5・19 皆野病院 皆野町 ☎62-6300 8/12・26 秩父市立病院 桜木町 ☎23-0611	必ず電話で確認の上受診してください	

※受診の際、お薬手帳をお持ちの方は持参ください。
※平日、休日の救急医療体制については秩父都市医師会のホームページでもご確認いただけます。
※受診する場合は必ず電話で確認の上受診してください。



医師会ホームページ

一熱があるときの受診のしかた—
・発熱などの風邪症状があるときは、受診の前に必ず電話を。
・かかりつけ医がある方は、かかりつけ医に電話して相談してください。
・かかりつけ医がない方は、お近くの医療機関に電話して指示を仰いでください。

8月の在宅歯科休日歯科診療当番医はありません。

交通事故情報()前年比

(2023年1月1日～6月30日)

人身事故件数 5件(-5)
死者数 0人(-1)
負傷者数 6人(-3)
物件事故件数 83件(+7)

事件発生情報

(2023年1月1日～6月30日)

器物損壊 3件
公務執行妨害 1件
自転車盗 1件
窃盗 2件
その他 2件

事故死ゼロ 411日

注意

振り込め詐欺にご注意ください。

今月の納税

- ▶ 町県民税 第2期
- ▶ 国民健康保険税 第2期
- ▶ 介護保険料 第2期
- ▶ 後期高齢者医療保険料 第2期

納期限:8/31 ☎ ※口座振替をご利用の方は、残高をご確認ください。

ごみカレンダー



	根古屋・芦ヶ久保	川西・中郷・宇根	川東・苅米
不燃ごみ	30 ☎	29 ☎	31 ☎
カン・ビン	12 ☎・29 ☎	17 ☎・30 ☎	12 ☎・29 ☎
ペットボトル	10 ☎・28 ☎	9 ☎・26 ☎	10 ☎・28 ☎
紙・布類	5 ☎・24 ☎	5 ☎・24 ☎	4 ☎・23 ☎
可燃ごみ	毎週水曜日・土曜日		





災害時初動訓練を実施しました

6/18(日)、町内全域を対象とした「災害時初動訓練」を実施しました。

当日は、防災行政無線による放送・サイレンに合わせて各区でも防災訓練(災害時初動訓練)を実施し、いざという時の対応を確認しました。

今年度も、実際に町内5か所の避難所を開設し、避難者滞在スペースに間仕切りテントを設置するなど、感染症対策を踏まえた対応を確認することができました。

総合福祉センターでは、NTTによる衛星電話の開設訓練を実施し、多くの町民の方に衛星臨時電話について体験していただきました。

また、町民会館敷地内では横瀬町赤十字奉仕団による炊き出し訓練を行い、万一の災害時における活動を確認することができました。



大野まり子氏に感謝状贈呈

行政相談委員としての功績がたたえられ、前行政相談委員の大野まり子氏に、総務大臣から感謝状が贈呈されました。



いくつになってもお元気で ～高齢者施設訪問～

秩父人権擁護委員協議会横瀬部会は「人権擁護委員の日」の取組みとして、6/23(金)に『デイサービスほのか』を訪問しました。

人権擁護委員による朗読や、音楽に合わせた全員での体操など、楽しいひとときを過ごしました。

人権擁護委員による施設訪問はコロナ禍の影響により4年ぶりの実施となりましたが、参加者の皆さんから「とても楽しかった。たくさん元気をもらえました。」と、優しく温かいお礼の手紙をいただきました。



ACP「人生会議」研修会を開催しました

6/29(木)、いのちの終わりについて話し合いを始めるというテーマで、医療法人社団ヨコゼ ヨコゼ診療所 石郷岡聡先生よりご講話いただきました。

ACPとは、人生会議と呼ばれ、もしもの時に備え、本人が大切にしていることや望む医療やケアなどについて、本人を主体として、その家族や近い人、医療・介護等の関係者が、本人の心身の状態の変化に合わせて、人生の最終段階の医療・ケアについて繰り返し話し合い共有する取組みのことをいいます。



石郷岡先生の体験談を交えた貴重な講話をいただき、ACPの理解を深めるとともに、取組みの大切さを再認識することができました。

消防団が合同訓練を実施

7/2(日)、ちちぶ広域消防防災拠点施設において、秩父消防署東分署と横瀬町消防団による合同訓練を実施しました。

この訓練は、各分団の連携強化、警防技術の向上を図ることを目的としており、中継送水訓練、ホース延長訓練のほか、火災の基礎知識、可搬ポンプの基礎知識に関する座学を行いました。



尊い生命や貴重な財産を火災から守るため、引き続き火災予防活動を行っていきます。町民の皆さんも、火災予防にご協力をお願いします。

わが家のアイドル
1歳に
なったよ!



椅子や階段、
色々よじ登るのがマイブーム♪

かずもと こうし
格本 航史くん

令和4年8月29日 晋也・早紀子夫妻(17区)



●「広報よこぜ」では、毎月その月に誕生日を迎える「満1歳」の赤ちゃんを紹介しています。掲載を希望される方は、誕生日前月の1日までに、まち経営課へ写真を添えて申請してください。Eメールでも受け付けています。

まち経営課(2階8番窓口) ☎25-0112

E-mail machikei@town.yokoze.saitama.jp

〒368-0072 秩父郡横瀬町大字横瀬4545番地
役場開庁時間[平日8:30-17:15] ☎25-0111(代)
窓口延長日=[町民課・税務会計課]毎週火・木曜日18:30まで(祝日・年末年始除く)



HP



LINE



facebook

町の人口と世帯数

2023年7月1日現在(カッコ内は前月比)

	世帯数	男	女	計
横瀬	3,157(-9)	3,628(-16)	3,733(-10)	7,361(-26)
芦ヶ久保	182(±0)	208(±0)	207(±0)	415(±0)
計	3,339(-9)	3,836(-16)	3,940(-10)	7,776(-26)

*本文にユニバーサルデザインフォントを使用しています。

