

YOKOZE

広報  
あ

# よこぜ

6 横瀬町  
No.659  
2023.6.1発行

## INDEX

- 町議会議員12名の皆さんを紹介します ..... 2
- 新区長さんをご紹介します ..... 4
- 令和4年度の財政事情の公表 ..... 6

COLORFUL TOWN YOKOZE



埼玉県指定無形民俗文化財「横瀬の人形芝居」の定期公演が4年ぶりに行われました。  
写真演目「狐葛の葉子別れの段」蘆屋道満大内鑑 より

任期満了に伴う横瀬町議会議員一般選挙が4/18(火)に告示され、立候補の届け出が定数と同じ12名のため無投票となりました。また、5/10(水)に初議会となる臨時議会が開催され、正副議長の選挙、各常任委員会委員の選任などが行われました。新議会の構成は次のとおりです。

# 12名の皆さんを紹介します

(敬称略)

議長



あらい こじろう  
**新井鼓次郎(61歳)当選4回**  
総務文教厚生常任委員会委員

副議長



むかいよしふみ  
**向井芳文(41歳)当選3回**  
総務文教厚生常任委員会副委員長  
広報常任委員会副委員長  
議会運営委員会委員



わかばやしせいへい  
**若林清平(75歳)当選12回**  
産業建設常任委員会委員  
議会運営委員会委員  
議会選出監査委員



こいずみはつお  
**小泉初男(70歳)当選7回**  
総務文教厚生常任委員会委員  
議会運営委員会委員



せきね おさむ  
**関根 修(68歳)当選7回**  
議会運営委員会副委員長  
産業建設常任委員会委員  
秩父広域市町村圏組合議会議員



わかばやしそういちろう  
**若林想一郎(72歳)当選4回**  
総務文教厚生常任委員会委員長  
議会運営委員会委員  
秩父広域市町村圏組合議会議員



ないとうすみお  
**内藤純夫(64歳)当選4回**  
議会運営委員会委員長  
産業建設常任委員会委員



みやはら こ  
**宮原みさ子(64歳)当選3回**  
広報常任委員会委員長  
産業建設常任委員会委員



くろさわかつひさ  
**黒澤克久(48歳)当選3回**  
産業建設常任委員会委員長  
広報常任委員会委員



まちだ まさる  
**町田 多(67歳)当選1回**  
産業建設常任委員会副委員長  
広報常任委員会委員



せき たかし  
**関 貴志(38歳)当選1回**  
総務文教厚生常任委員会委員  
広報常任委員会委員



もりさわのぞみ  
**森沢望美(38歳)当選1回**  
総務文教厚生常任委員会委員  
広報常任委員会委員

# 「議会のしくみ」

## 議会

議会とは、町長から提案された予算や条例、決算などが町民のために本当に必要なことか、町民の要望が町政に組み込まれているかを調査・審査し、決定します。また、町の事務が適正に行われているか調査し、意見や助言を伝えます。

## 定例会と臨時会

議会は3月、6月、9月、12月に開かれる定例会と必要に応じて開かれる臨時会があります。



## 議会は傍聴できます

本会議は原則として公開していますので、どなたでも自由に傍聴できます。

傍聴を希望される方は、会議当日、役場3階議場の傍聴席入口で住所、氏名等を記入してください。

# 議 会 報 告

令和5年第4回横瀬町議会臨時会が、5/10(水)に開催されました。審議結果は次のとおりです。

### 町長提出議案

議案番号	件名	審議結果
議案第28号	専決処分の承認を求めることについて(横瀬町税条例の一部を改正する条例)	原案承認
議案第29号	専決処分の承認を求めることについて(横瀬町国民健康保険税条例の一部を改正する条例)	原案承認
議案第30号	令和5年度横瀬町一般会計補正予算(第1号)	原案可決
議案第31号	横瀬町監査委員の選任について	原案同意
議案第32号	横瀬町監査委員の選任について	原案同意
議案第33号	横瀬町公平委員会委員の選任について	原案同意

議会事務局(3階10番窓口) ☎25-0119



# 新区長さんを紹介します

町民の皆さまと行政とのパイプ役として活躍される区長および副区長の方々が、4月1日付けで委嘱されましたので紹介します。

● 正・副区長会長を新たに選出しました。

4/28(金)に開催された区長会通常総会及び消防後援会定期総会で、各区長の互選により会長に木崎泰明氏、副会長に坂本光男氏、浅見弘行氏が選出されました。

## 新区長 [敬称略]

副会長					
					
1区 加藤伯及	2区 小泉正二	3区 伊藤広行	4区 坂本光男	5区 赤岩 昭	6区 浅見幹雄
					
7区 小室隆男	8区 町田好則	9区 長嶋隆夫	10区 大川勇治	11区 長島教夫	12区 小俣 高
会長					
					
13区 櫻井敏雄	14区 阿左美賢一	15区 木崎泰明	16区 高橋徹也	17区 大野雅弘	18区 柳 敏夫
副会長					
					
19区 浅見隆男	20区 浅見弘行	21区 赤岩保彦	22区 浅見千治	23区 岩本洋一	

## 副区長 [敬称略]

1区 新井源次	6区 横田武雄	11区 小澤次郎	15区 遠田一男	20区 町田善美
2区 小泉修一	6区 関口一雄	11区 相馬幸弘	16区 小泉進一	21区 橋本之伸
3区 町田 勉	7区 高沢 孝	12区 大場保孝	16区 若林利行	22区 四方田一夫
4区 向井 剛	8区 浅見好彦	12区 柳 正幸	17区 本橋茂男	23区 尾崎隆寛
5区 島野 敏	9区 根岸正文	13区 山口励一	18区 浅見寿晴	
5区 平沼雅浩	10区 新井 修	14区 島田公男	19区 小松田喜秋	

## 新23区担当窓口職員を紹介します

町の若手職員の人材育成と地区・区と町との円滑な行政運営を目的とした、23区担当窓口職員が4月1日付けで任命されましたので紹介します。

芦ヶ久保

川西

川東

中郷

宇根

苅米

根古屋



さいとうあやの  
斉藤彩乃



とみたやすひろ  
富田泰裕



かとうまさのり  
加藤昌法



たかのまさひろ  
高野仁裕



かきぬまなおき  
柿沼直樹



ながしまひろあき  
長島洋昂



あごみなるひこ  
浅見成彦



よしざわ たくみ  
吉澤 匠



やまざき ゆき  
山崎有喜



あごみけいすけ  
浅見圭亮



あらい とわ  
新井永遠



みやしたきょうすけ  
宮下喬輔



さかもとなおや  
坂本直也



ほそこのぞみ  
細越望海

町への要請などは、区長を通して行うこととなります。要請があるときは区長へご相談ください。  
※私的な要請、苦情、相談には対応できませんのでご理解ください。

総務課(2階7番窓口) ☎25-0111

## 災害時初動(避難)訓練を実施します

6/18(日)に町内全域を対象とした「災害時初動(避難)訓練」を実施します。

10:00頃、防災行政無線によりサイレンを鳴らしますので、実際の災害とお間違えのないよう注意してください。また、この日に合わせて防災訓練を実施する区もありますので、万一の災害に備え、町民の皆さまの積極的な参加をお願いします。

※当日大雨注意報や警報の発表が予想される場合は、状況により訓練を中止します。中止の際は、防災行政無線によりお知らせします。

総務課(2階7番窓口) ☎25-0111

## 埼玉県内市町村職員採用合同説明会 開催

横瀬町もブースを設置する予定です。町の特徴や仕事の内容、職員の募集内容、勤務条件などを人事担当者等から直接聞くことができます。

詳細は、彩の国さいたま人づくり広域連合ホームページをご覧ください。



日時 7/12(水) 13:00~18:00

会場 さいたまスーパーアリーナ(さいたま市中央区)

問 彩の国さいたま人づくり広域連合 人材開発グループ

☎048-664-6684 FAX048-664-6667

E-mail jinzai02@hitozukuri.or.jp

総務課(2階7番窓口) ☎25-0111

# 令和4年度の 財政事情の 公表

町の一般会計および特別会計の令和4年度の財政事情をお知らせします。この財政事情の公表は、皆さんに町の財政状況を広く知っていただくため、毎年6月と12月の2回行っています。

ここで公表した数値は、本年3月末日現在のもので、最終的な数値は、広報10月号に掲載予定の決算の公表でお知らせします。

なお、公表した数値の詳細は、まち経営課において閲覧できます。

## ●一般会計執行状況

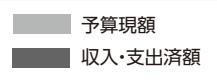

### 予算現額 歳入

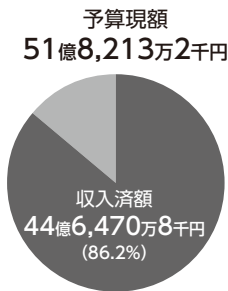
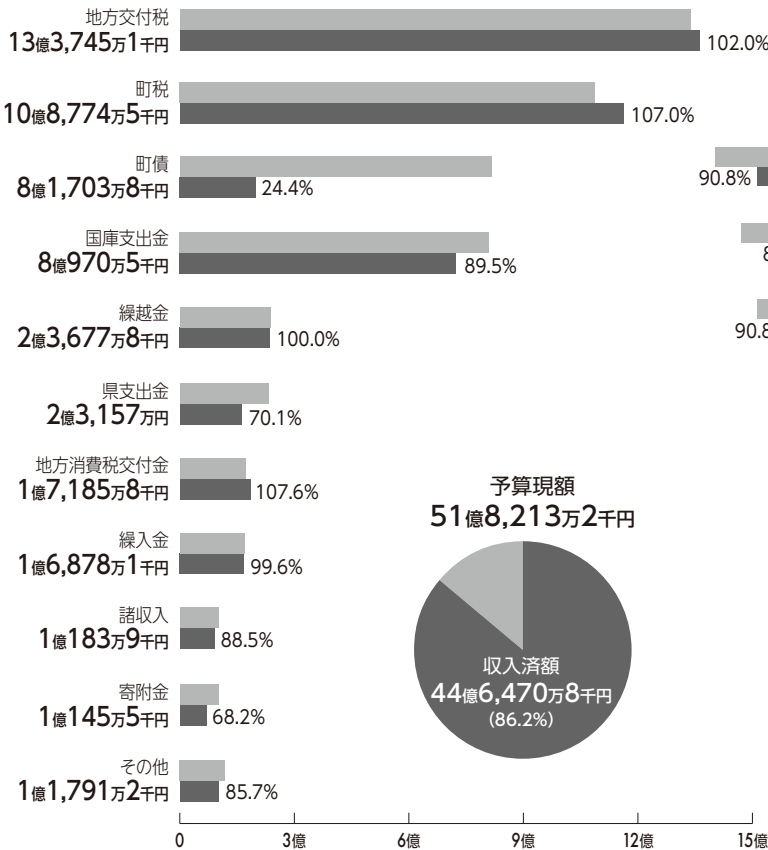

### 歳出 予算現額

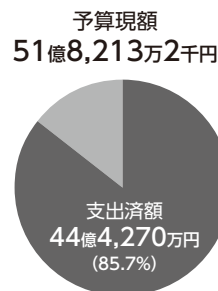
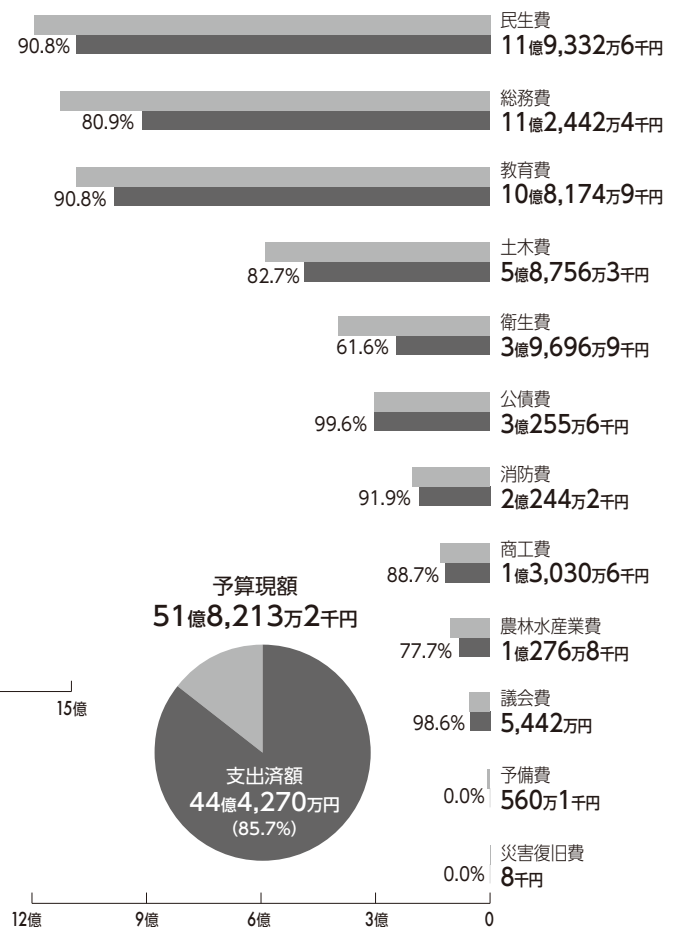

## ●特別会計執行状況

(単位:千円、%)

区分	歳入			歳出		
	予算現額	収入済額	収入割合	予算現額	支出済額	支出割合
国民健康保険	1,035,282	974,423	94.1	1,035,282	849,649	82.1
介護保険	834,862	843,218	101.0	834,862	716,279	85.8
後期高齢者医療	115,876	114,980	99.2	115,876	111,260	96.0
下水道	359,292	357,630	99.5	359,292	326,145	90.8
浄化槽設置管理事業	37,060	33,874	91.4	37,060	29,431	79.4

まち経営課(2階8番窓口) ☎25-0112

## 住民基本台帳の閲覧状況の公表

住民基本台帳法、住民基本台帳の一部の写しの閲覧及び住民票の写し等の交付に関する省令に基づき、令和4年度の住民基本台帳の閲覧状況について、次のとおり公表します。

閲覧者氏名	利用目的	閲覧年月日	閲覧した住民の範囲
防衛省 (自衛隊埼玉 地方協力本部)	自衛官等 募集のため	R4.7/13	横瀬町全域 平成16年4月2日から平成17年4月1日に生まれた日本人男女 平成12年4月2日から平成13年4月1日に生まれた日本人男女

町民課(1階1番窓口) ☎25-0115

## 情報公開制度・個人情報保護制度実施状況の公表

情報公開制度は、町が保有している情報を町民の皆さまなどの請求に応じて公開することにより、開かれた町政を一層推進する制度です。

また、個人情報保護制度は、町が保有している個人情報の取り扱いに関する基本的な事項を定めることにより、町民のプライバシー保護を一層推進する制度です。

ここでは、令和4年度における制度の実施状況を公表します。

### ●情報公開請求の状況

区分 請求 申出	公文書の名称・内容	決定内容		実施機関 (担当課)	公開方法	決定日	請求者 区分
		決定	非公開部分				
○	全国有志医師の会から送付された「子どもへのワクチン接種中止についての要望書」	部分公開	個人情報に該当する部分	健康 子育て課	郵送による写しの交付	R4.5/23	町外の 個人
○	横瀬町の地番が載った図面で、2021年中の登記異動修正済の電磁的記録	部分公開	shapeデータではなくPDF形式での公開	税務会計課	電子記録媒体(CD-R)による写しの交付	R4.12/27	町外の 団体
○	芦ヶ久保地区に立地する太陽光発電所の開発運営に関する資料	公開	—	振興課	写しの交付	R5.2/5	町外の 団体

### ●個人情報開示請求の状況 請求はありませんでした。

総務課(2階7番窓口) ☎25-0111

## 国民年金保険料学生納付特例制度のご案内

国民年金は、20歳以上であれば学生の方も加入しなければなりません。

学生は、本人の所得が一定額以下の場合、国民年金保険料の納付が猶予される「学生納付特例制度」があります。

対象となる方は、学校教育法に規定する大学(大学院)、短期大学、高等学校、高等専門学校、専修学校および各種学校(専修年限1年以上である課程)に在学する学生等で、本人の前年所得が次の計算式で計算した金額以下であることが条件となります。

**所得のめやす** 128万円(令和2年度以前は118万円)+扶養親族等の数×38万円

申請には、在学期間がわかる学生証のコピー(裏面に有効期限、学年、入学年月日の記載がある場合は裏面のコピーを含む)または在学証明書(原本)、基礎年金番号通知書またはマイナンバーカード(通知カード)が必要となります。

秩父年金事務所 ☎27-6560 / 町民課(1階1番窓口) ☎25-0115

# 横瀬町移動スーパー事業 参入事業者の決定!

町では、町内の高齢者等の買物弱者を支援するため、今年度から移動スーパー事業を実施します。事業実施にあたり、移動スーパーとして参入していただく事業者を募集していましたが、この度、事業者が決定しましたのでお知らせします。

**事業者住所** 東京都千代田区外神田二丁目2番地15  
**事業者名称** ウエルシア薬局株式会社

## 移動スーパーの内容

生活必需品等の移動販売車が、週5日町内を巡回することで、高齢者や子育て世代等の買物の不便さを解消するとともに、そこに集まる町民同士の交流促進や高齢者の見守り活動を行います。主な内容は、次のとおりです。

- 生鮮3品(青果・肉・魚)、加工食品、生活必需品および医薬品の販売
- 薬剤師、管理栄養士、登録販売者、ビューティアドバイザーによる健康相談
- ICTを活用したキャッシュレス決済、クレジット決済に対応、ポイント付与
- 移動販売車を中心とした地域見守り活動およびコミュニティの創造 など



※移動スーパーの運行開始は、9月頃を予定しています。お楽しみに!

福祉介護課(1階3番窓口) ☎25-0116

# 危険木伐採等事業費補助金

補助金

生育した森林による日照の阻害や倒木の危険性を除去し、町民の生活環境を改善するため、伐採を行う方に対し、補助金を交付します。 ※事前申請が必要です。

## ●対象となる危険木は?

森林法第2条1項に規定する森林内にある樹高10m以上で、建造物や公道に被害を与えるおそれのある樹木

## ●補助金の交付対象者は?

危険木が存する土地を所有している方

## ●補助対象経費は?

森林組合や林業事業者が行う危険木の伐採に係る費用

## ●補助金額は?



区分	補助率	限度額
道路に隣接して存する森林 (道路の路肩から20m以内の危険木)	補助対象経費の額に3分の2を乗じて得た額(その額に1,000円未滿の端数がある場合においては、その端数を切り捨てた額)	30万円
住宅に隣接して存する森林 (住宅から20m以内の危険木)	補助対象経費の額に3分の1を乗じて得た額(その額に1,000円未滿の端数がある場合においては、その端数を切り捨てた額)	15万円

振興課(1階5番窓口) ☎25-0114

# 森林環境譲与税を活用した補助事業の実施について

秩父地域森林林業活性化協議会では、令和5年度の森林環境譲与税を活用した小規模林業者向け補助事業等を実施します。詳細については、「森の活人」ホームページをご覧ください。協議会事務局(秩父市森づくり課)までお問合せください。



秩父地域森林林業活性化協議会(秩父市森づくり課) ☎22-2369



# 住宅環境改善及び空き家活用促進補助金

—住環境の改善や空き家をリフォームしませんか— .....

補助金

町民の住環境の向上、グリーンエネルギーの普及および空き家の有効活用を促進するため、住宅の改修工事など(リフォーム)や省エネルギー改修を行う方に対し、補助金を交付します。 ※事前申請が必要です。

## ●対象となる住宅は?

- ①自己の居住のために使用している一戸建ての住宅および併用住宅
- ②次のような空き家
  - ・工事完成後1年以内に自らが居住または事業を開始する空き家
  - ・工事完了後1年以内に第三者の居住のために貸し出す空き家



## ●対象となる工事や補助金は?

補助金の種類	補助対象工事	補助金額
<b>リフォーム補助金</b> ※20万円以上の工事が補助対象です	建物の内外装の改修(内装木質化を含む)	①住宅1戸につき、リフォームに要した費用額の1/10とし、10万円を限度とします。
	居室、浴室、玄関、台所およびトイレ等の改修(下水道等接続工事を除く)	②補助対象工事に加え、秩父産木材を内装の木質化に利用した場合、1㎡あたり3,000円を加算し、20万円を限度とします。
	上水道給水管の敷設替え工事(水道メーターから住宅までの区間)	③町の入札参加資格者・小規模事業者登録事業者による工事の場合は、5万円を加算します。
<b>省エネルギー改修補助金</b>	開口部の断熱性能を高める工事	工事費の1/5とし、20万円を限度とします。
	壁・屋根・天井・床の断熱性能を高める工事	
	太陽光発電システムの設置(パワーコンディショナーのみは対象外)	太陽電池出力1kW当たり15,000円に発電システムを構成する太陽電池の最大出力値を乗じて得た額とし、5万円を限度とします。
	蓄電システムの設置	設置費用(消費税を除く)額の1/10とし、5万円を限度とします。
	電気ヒートポンプ給湯機(エコキュート)の設置	設置費用額の1/10とし、5万円を限度とします。
	家庭用燃料電池コージェネレーションシステム(エネファーム)の設置	設置費用額の1/10とし、5万円を限度とします。
	潜熱回収型ガス給湯器(エコジョーズ)の設置	設置費用額の1/10とし、2万円を限度とします。
	地中熱利用システムの設置	設置費用額の1/10とし、20万円を限度とします。
	HEMS(エネルギー管理システム)の設置	設置費用額の1/10とし、1万円を限度とします。
	LED照明器具・電球・蛍光灯の設置	①費用の1/2とし、5,000円を限度とします。 ②商品券で交付します。 ※過去にLED照明補助金を受けていないこと

詳細は町ホームページをご覧ください。



振興課(1階5番窓口) ☎25-0114

## 家族介護者支援手当制度について

家族介護者支援手当は、重度の在宅要介護者を介護する家族の経済的な負担を軽減し、在宅要介護者の福祉の向上を目的に支給される手当です。受給要件等は次のとおりですので、お気軽にお問合せください。

**対象者** 在宅要介護者が次の要件のいずれにもあてはまる場合に、在宅要介護者と同一世帯に属する主たる家族介護者に支給します。

- (1) 要介護4または要介護5の認定を受けていること。
- (2) 介護保険法による給付で、規則で定める施設入所をしていないこと。
- (3) 町に1年以上継続して居住していること。
- (4) 在宅要介護者本人および本人の属する世帯員が、介護保険料の滞納をしていないこと。

**手当の額** 在宅要介護者1名につき、月額5,000円

**支給の時期** 毎年4月・8月・12月の3期に、それぞれ前月分まで(4ヵ月分)を支給します。

**申請方法** 申請書に、必要事項を記入(押印)し、福祉介護課へ申請してください。

※申請書は、窓口でお渡しできるほか、町ホームページから印刷できます。

## 在宅重度心身障害者手当について

在宅重度心身障害者手当は、在宅の重度心身障害者で非課税の方に対して経済的、精神的負担を軽減することを目的に支給される手当です。

**対象者** ※65歳になるまでに申請を行う必要があります。

・身体障害者(1級、2級) ・知的障害者(㉠、A) ・精神障害者(1級)

**手当の額** 月額5,000円

**申請に必要なもの** ・印鑑 ・障害者手帳 ・振込先の分かる書類

**支給の時期** 9月(4月分～9月分)、3月(10月分～3月分)

令和4年中の収入申告が済んでいない受給者の方は、課税として取り扱うため、1年間手当の支給が停止します。税務会計課にて収入申告を行ってください。

**申告に必要なもの** 前年中(令和4年1月1日から令和4年12月31日まで)の収入のわかるもの

・源泉徴収票(給与所得のある方、年金収入のある方) ・収支明細書・領収証など(営業収入・農業収入などのある方) ・マイナンバーのわかるもの ・お持ちの障害者手帳

※代理人の申告の場合は運転免許証等の身分証明証をご持参ください。

**手当についての問合せ** 福祉介護課(1階3番窓口) ☎25-0116

**申告についての問合せ** 税務会計課(1階4番窓口) ☎25-0113

## 紙おむつ給付事業について

町では、在宅で重度の障がいのある方などに紙おむつを給付しています。紙おむつ給付事業は、本人や同居する家族を援助し、経済的な負担の軽減を図ることを目的としています。

**対象者** 町に住所を有し、疾病などにより常時寝たきりの状態またはこれに準ずる状態が継続していて次の(1)～(3)のいずれかにあてはまる方

- (1) 身体障害者手帳の交付(1級または2級)を受けていること。
- (2) 療育手帳(㉠またはA)の交付を受けていること。
- (3) 介護保険の要介護認定における認定調査票の「排尿・排便」の項目で「見守り等・一部介助・全介助」に該当する、または要介護4以上の認定を受けており、対象者本人に市町村民税が課されていないこと。

※(1)・(2)はその障がい原因で、自力で排泄処理することが困難な状態にある方が対象です。

※入院した病院等が紙おむつの持込みを可能とした場合は、継続して対象になります。

**申請方法** 福祉介護課に申請書・仕様書(給付品目一覧)が用意してあります。必要事項を記入し、申請してください。

※申請書のみ町ホームページから印刷できます。

※支給限度額は、1ヶ月5,000円(税込)です。限度額を超えた額については、自己負担となります。

**給付方法** 委託事業者が月1回(月初め)ご自宅へお届けします。

福祉介護課(1階3番窓口) ☎25-0116

## 横瀬町保健福祉審議会 委員の募集について

町では健康・福祉・介護保険事業の施策を推進するにあたり、「横瀬町保健福祉審議会」を設置しています。

町民の皆さまのご意見を反映させるため、審議会の委員のうち住民代表委員を募集します。

**募集人員** 1名

**応募資格** 次の(1)～(3)のすべてにあてはまる方

- (1) 町に1年以上住所を有する方
- (2) 令和5年4月1日現在で18歳以上の方
- (3) 健康・福祉・介護保険事業施策の推進に理解や関心があり、平日の日中の会議に出席できる方

**任期** 令和5年7月1日から令和7年6月30日

**報酬** 町規定の報酬をお支払いします。

**応募方法** 所定の応募用紙に必要事項を記入し、福祉介護課へお申込みください。 ※応募用紙は窓口でお渡しできるほか、町ホームページから印刷できます。

**申込期限** 6/16(金)必着 ※当日消印有効

**選考方法** 応募書類をもとに、書類選考します。選考結果については、6月中に本人あてに通知します。

福祉介護課(1階3番窓口) ☎25-0116

## 埼玉県介護支援専門員実務研修受講試験のお知らせ

**試験日時** 10/8(日)10:00～

**会場** 埼玉県内の大学等(予定) ※試験会場は、受験票に記載されます。

**試験案内** ①配付期限 6/30(金) ※閉庁日を除く

②配付場所 ア 福祉介護課 イ 社会福祉協議会(総合福祉センター内)

**受験資格** ア 国家資格等を取得後、登録してからの業務が5年かつ900日以上ある方

イ 施設等において法により必置とされる相談援助業務に従事した期間が5年かつ900日以上ある方

※詳しくは「試験案内」をご覧ください。

**申込方法** 簡易書留による郵送(持込不可)

**受付期限** 6/30(金)(当日消印有効)

**受験費用** 13,400円(受験手数料12,000円+試験問題作成手数料1,400円)



埼玉県社会福祉協議会 ☎048-824-3111 FAX048-822-1449 平日9:00～17:00

## ACP「人生会議」の研修会のお知らせ

大切な人のもしもの時のことを考えたことがありますか？

ACP「人生会議」とは…もしもの時に備えて、どこで、どのような医療やケアを望むかを前もって自分自身で考え、家族や医療・介護等の支援者と終末期を含めた今後について繰り返し話しあうプロセスをいいます。

大切な人のその人らしい生き方について考え、支え、向き合うための心積もりの第一歩として研修会に参加してみませんか？

**日時** 6/29(木)19:00～20:00

**会場** 町民会館2階 大会議室

**講師** ヨコゼ診療所 石郷岡聡 先生

**申込** 地域包括支援センター

**申込期限** 6/22(木)

地域包括支援センター ☎25-0281

## 「健康いきいきチェックシート」のご協力をお願いします

地域包括支援センターでは、介護認定を受けていない75歳以上の方を対象に“健康いきいきチェックシート”による健康状態の把握をしています。

今年度は、昭和23年4月1日～昭和24年3月31日生まれの方を対象に、6月中に“健康いきいきチェックシート”を郵送します。届きましたら、チェックシートに記入し、同封の返信用封筒にてご返送ください。

地域包括支援センター ☎25-0281



## 教科書展示会のお知らせ

教科書展示会では、検定に合格して採択の対象となった教科書の見本が閲覧できます。

**日時** 6/14(水)～6/27(火) 10:00～17:00  
 ※土・日曜日は15:00まで

**会場** 秩父市歴史文化伝承館 2階会議室(秩父市熊木町8-15)

## 遠征ゴルフ大会2023参加者募集

**日時** 6/26(月)9:45スタート(アウト・イン) **対象** 町内在住・在勤者

**場所** 軽井沢72ゴルフ 西ゴールドコース **締切** 24名になり次第終了

**参加費** 1,000円 ※ほかにプレー費8,850円(ランチ別)がかかります。 **申込** 教育委員会

## 教育委員会定例会の開催のお知らせ

**日時** 6/27(火)14:00 ※傍聴を希望される方は、6/26(月)までに電話で教育委員会へお申し出

**場所** 役場3階 301会議室 ください。

## 小中学生の検定受検を応援します!(検定受検料助成金制度)

町では、小中学生の受検機会の拡大と学力向上を目的として、町内に住む小中学生が検定を受検した際、受検料の一部を助成しています。

**対象となる検定** ・実用英語技能検定 ・日本漢字能力検定 ・実用数学技能検定

**対象者** 町内に住所のある小中学生の保護者

**対象期間** 令和5年度に受検し、同年度内に申請したもの

**助成額** 受検者1人につき1回あたり1,000円

**助成回数** それぞれの検定に対し、1年度あたり1回(3種とも受検すると、1年度で計3,000円の助成)

教育委員会(2階6番窓口) ☎25-0118

## 期日前投票立会人を募集します(特に若い世代の皆さま、ぜひご応募ください!)

町民の皆さまが政治や選挙に関心を高め、より身近に感じていただくため、期日前投票立会人を募集します。

### ※投票立会人とは

投票所で投票に立ち会い、選挙が公正かつ確実に進行していることを確認する人のことをいいます。選挙に関する知識は特に必要なく、経験も問いません。

<b>応募要件</b>	町に住民登録があり、選挙権を有する18歳以上の方(選挙の投票日の翌日までに18歳の誕生日を迎える人、高校生可)
<b>従事する日</b>	選挙の公示(告示)日の翌日から投票日の前日までの間
<b>時間</b>	前半8:30～14:15 後半14:15～20:00 立会人はそれぞれ2人ずつ、1日4人が選任されます。
<b>場所</b>	役場本庁舎(期日前投票所)
<b>報酬</b>	日額6,500円(源泉所得税控除前)
<b>その他</b>	食事(昼食・夕食いずれか)を選挙管理委員会で用意します。
<b>応募方法</b>	希望される方は、6/30(金)までに電話または直接窓口にて申出ください。後日、事務従事の可否・日程調整についてご連絡します。

今回の募集は、8月に予定されている埼玉県知事選挙に向けてのものです。  
 選挙に関心を持つきっかけとして、町民の皆さまの応募をお待ちしています。

選挙管理委員会(総務課内) ☎25-0111

## 今年度の重点テーマは、 あらためて「町の声を聴く」です

去る4月26日、27日、2日間にわけて、職員説明会を実施しました。これは、毎年恒例の、私から職員全員にむけて、年度の運営方針を直接説明する機会です。令和5年度施政方針(広報よこぜ4月号に要約版が載っています)を踏まえ、さらに人口動態等のデータなどを用いて、今年度の運営方針について話をしました。そのなかで、今年度の最重点テーマとして、あらためて「町の声を聴く」ということを挙げさせていただきました。

「町の声を聴く」を今年度最優先と位置付ける理由は、大きく3つあります。まず1つめ、今年度が、多様な幸せが花開く「カラフルタウン」を掲げる第6次横瀬町総合振興計画の前期最終年度であり、次の4年間の計画策定のタイミングにあたっていること。2つめ、民間活力を積極的に活用した町づくりが進捗し、中心地づくりがかたちになるなど、町づくりが新しい段階に入ってきていること。そして3つめ、少子高齢化が進行していることや、コロナ禍を経たことおよび昨今の物価高

## 町長の ちよこつ と ひとこと

横瀬町長  
よしなり  
富田 能成



騰で、町の皆さんの考え方や生活パターン、地域社会のあり様に変化してきていること。以上の3つです。実際、令和4年4月に町民課に新設した「なんでも相談室」には、これまでは想定できなかったような多様な相談が寄せられてきていて、あらためて、声を聴くことの大事さを実感します。

とりわけ、「声なき声を拾う、探しに行く」という意識をもち、先入観に縛られずに問いと仮説をたて、カタチにしていく、という考えを主にして、今年度は町政運営を進めていきたいと思っています。私自身も、今年度は、例年以上に町に出て、町の声を聴く機会を積極的につくっていきたくと考えていますので、町の皆さん、ぜひ積極的に声を聴かせてください。

## もろこさ

### なんでも相談室へ



←いつでも相談できる入力フォームの二次元バーコードです。  
日中仕事や用事で役場へ来られない方は、ぜひご利用ください。

#### 今月の 「気になる言葉」

#### 児童虐待

児童虐待とは、保護者とその監護する児童(18歳未満)に対して行う、殴る、蹴るなどの身体的虐待、性的虐待、言葉による脅しなどの心理的虐待、食事を与えない、医療機関に連れて行かないなどのネグレクト(育児放棄・保護の怠慢)を指した言葉です。

児童虐待の相談対応件数は、年々増加傾向にあり、虐待死する痛ましいケースも後を絶ちません。虐待が疑われる場合はすぐに通報してください。(虐待対応ダイヤル:189)

相談や通報をされた方の秘密は守られます。私たちみんなで子どもを守りましょう。

児童虐待の詳細については、こども家庭庁のホームページをご覧ください。



こども家庭庁

～なんでも相談室では みなさんの心がスツと軽くなるお手伝いをします～

※スムーズにご相談いただくために、事前にご予約ください。

なんでも相談室(町民課1階1番窓口) ☎25-0115(平日8:30～17:15)

## よこらぼ

## よこらぼ採択事業

令和5年度第1回審査会(4/20)答申に基づき1件採択となりました。

採択No.  
128

事業名 綿花銀行  
提案者 穴倉友希子  
本多 雅

概要 綿花を育て、糸や布へと加工する過程を楽しむプロジェクトです。受け取った種を自宅で栽培しながら仲間達とは情報交換し、収穫後は各々ものづくりに挑戦。また収穫の一部は銀行に返納し、翌年へと繋いでいきます。

こころもからだも  
健やかに!

# 健康づくり事業のお知らせ

## こども

☆印のついている事業の会場は総合福祉センターです

赤ちゃんくらす ☆ ※初回のみ要申込	対象 0か月～12か月までの乳児と その保護者 内容 親子で体操	7(水)
こどもの心の相談 ※要予約	場所 役場	12(月)
3～4か月児健診 ☆	対象 令和5年2月生まれ	15(木)
9～10か月児健診 ☆	対象 令和4年8月生まれ	
運動のはぐくみ相談 ☆ ※要予約		16(金)
赤ちゃん・ちびっこ なんでも相談室 ☆	対象 乳幼児とその保護者	21(水)
ぷち・マタニティ スクール ※要申込	場所 児童館	28(水)
1歳6か月児健診 ☆	対象 令和3年10月1日～12月17日 生まれ	29(木)
2歳児歯科健診 ☆	対象 令和2年12月1日～12月20日 生まれ	



## おとな

☆印のついている事業の会場は総合福祉センターです

生活習慣病予防 講座・運動 ☆	日時 6/9(金) 10:00～12:00 内容 健康運動指導士による、生活習慣病の発症および重症化予防につながる運動指導を行います。
言語リハビリ 教室 ☆	日時 6/14(水) 10:00～12:00 内容 失語症の方を対象に、言語聴覚士による集団リハビリを行います。
ウォーキング 教室	日時 6/21(水) 10:00～12:00 集合場所 旧芦ヶ久保小学校 内容 町内のウォーキングコースを歩きます。
一般健康相談 ☆	日時 6/22(木) 10:00～11:30 内容 健康づくりについての相談を、保健師、管理栄養士がお受けします。血管年齢測定も実施します。
ソーシャルクラブ ☆	日時 6/26(月) 13:30～15:30 内容 心の病気を持つ方たちの社会復帰のためのグループ活動を行います。
生活習慣病予防 講座・食生活 ☆	日時 6/30(金) 10:00～12:00 内容 管理栄養士による、生活習慣病予防に必要な食生活の知識について講義・実習を行います。

健康子育て課(1階2番窓口) ☎25-0110

\*会場はすべて総合福祉センターです

かわせみいきいき体操・ 身体の相談会	日時 6/7(水) 10:00～12:00 内容 かわせみいきいき体操、理学療法士による身体の相談会を行います。	
体操教室ゆうゆうコース	日時 6/8(木)、22日(木) 10:30～12:00 内容 理学療法士による運動指導、作業療法士による認知症予防体操などを行います。	
体操教室のびのびコース	日時 6/13(火)、27日(火) 10:30～12:00 内容 理学療法士による運動指導を行います。	
オレンジカフェ	日時 6/22(木) 13:00～14:30 内容 認知症の人やその家族、その他地域の方どなたでも、情報交換や息抜きができる場です。	

福祉介護課(1階3番窓口) ☎25-0116



秩父都市医師会より

## 地域の皆さまへのお願い

新型コロナウイルス感染症が5類感染症になってもウイルスがなくなるわけではありません。感染流行にご注意ください。コロナが不安な方は医療機関にご相談ください。

- ①医療機関を受診する際は、マスクを着用してください。
- ②カゼ症状や発熱で医療機関を受診する場合、必ず電話をしてから、その指示に従ってください。
- ③治療費、検査費は、他の疾患と同様に原則自己負担となります。
- ④受診に迷った時や体調急変時には埼玉県コロナ総合相談センター(☎0570-783-770)が24時間対応します。
- ⑤これまでコロナに対応していた、「診療・検査医療機関」は引き続き県ホームページ、秩父都市医師会ホームページから確認できます。
- ⑥令和5年度のワクチン接種は自己負担のない春接種(高齢者、基礎疾患のある方等)、秋接種(5歳以上のすべての方)が予定されています。詳しくは健康子育て課へお問合せください。

健康子育て課(1階2番窓口) ☎25-0110

こんにちは!  
保健師です



## 歯と口の健康週間 ～お口は健康の入り口です～

今月の記事担当：原

毎年、6/4～10は「歯と口の健康週間」です。  
今年の標語は『手に入れよう 長生きチケット 歯みがきで』です。



### 歯と口と健康長寿の関係

歯と歯ぐき、それを支える骨、舌、唾液腺で構成されているものを口腔(こうくう)と言います。口腔には「食べる」という大事な役割があります。歯で食物を噛む、飲み込むという食べるための一連の働きがうまくいかないと、活動に必要な栄養を十分摂ることができません。栄養不足になると体力や抵抗力が落ち、病気にかかりやすくなります。また、歯周病がさまざまな全身疾患と関連していることが報告されています。特に糖尿病は歯周病を合併することが多く、糖尿病治療中の方が歯周病治療を行うことで血糖値の改善につながります。健康で長生きするためには口腔ケアが大切なのです。

### 自分の歯で食べよう!

ハチマルエイマル  
8020運動は「80歳になっても自分の歯を20本以上保とう」という運動です。だいたい20本以上の歯が残っていれば、硬い食品でもほぼ満足に噛めることが科学的に明らかになっています。

### セルフケアとプロフェッショナルケアで8020を目指そう!

口腔の健康を保つために毎日の歯みがきが基本です。歯ブラシだけでなくフロスや歯間ブラシを使って、歯と歯の間の汚れもきれいにしましょう。

毎日、丁寧にみがいていても歯石はついてしまいます。これは専門的な処置をしないと取れません。かかりつけ歯科医を持ち、定期的に口腔の状態のチェックと清掃をしてもらいましょう。



健康子育て課(1階2番窓口) ☎25-0110 / 地域包括支援センター(1階3番窓口) ☎25-0281

## 秩父地域自殺予防フォーラム動画配信期間延長のお知らせ

近年、新型コロナウイルス感染症感染拡大の影響から心身の不調や自殺のリスクが高まることが懸念されています。秩父地域では1市4町で協力して自殺対策に取り組んでいます。一人ひとりが自殺予防に関心を持っていただけるよう、毎年、さまざまなテーマでフォーラムを開催しています。新型コロナウイルス感染防止のため、講演会の内容を動画配信しています。

今回、テレビ番組でもお馴染みの精神科医・名越康文先生に睡眠をテーマにお話しいただきました。配信期間を7月末まで延長しますので、ぜひ、ご視聴ください。

**講演** 「ストレス時代のセルフケア～良い睡眠でこころとからだを整える～」

**講師** 精神科医 名越康文先生

**視聴方法** 秩父おもてなしTVチャンネル(YouTube)で期間限定配信

視聴期間中に秩父市ホームページ「秩父地域自殺予防フォーラム」のお知らせからアクセスし、視聴できます。

視聴後は動画の概要欄にあるアンケートフォームからアンケートの回答にご協力ください。

**視聴期限** 7/31(月)23:59



健康子育て課(1階2番窓口) ☎25-0110

# 子育て ふれあい コーナー



## 毎年恒例、野菜の苗植え

畑の先生と一緒にきりん組(年長児)が苗植えを行いました。  
 保育所の隣にある畑で、トマト、キュウリ、ナス、ピーマンをみんなで育てます。  
 水やり草むしりが大変ですが、夏の収穫が楽しみです。  
 春に植えたジャガイモも、もう少しで収穫できそうです。



## 子育て家庭をサポートします

### 地域子育て支援センター (保育所)

事業名	日時	内容
子育て相談 ※要電話予約	平日(月~金曜日) 9:00~17:00	子育てについて、困りごとや心配ごとができたときなどにご相談ください。
保育所園庭開放	毎週土曜日 9:00~11:00	小学校就学前のお子さまとそのご家族を対象に園庭を解放します。親子で遊びに来てください。
一時保育事業 ※要申込	平日(月~金曜日) 8:00~17:15	対象:町内に住所があり集団保育が可能な満1歳から小学校就学前の児童 利用料金:1人当たり2,000円/1日

問・申込 保育所 ☎22-1802

### 児童館

●どんぐりの森	1日(木)
●バンブーの森	8日(木)
●さくらの森	15日(木)
●メープルの森(旧芦ヶ久保小学校)	5日(月)12日(月)19日(月)26日(月)
●ママサロン 横瀬児童館	16日(金)21日(水)30日(金)
長瀬町多世代ふれ愛ベース長瀬	2日(金)
秩父市子育て支援センター	9日(金)23日(金)
皆野町皆野総合センター	14日(水)

イベントの詳細は、町LINEで発信しています。

問・申込 児童館 ☎22-2072

## 「こどもの心の相談事業」の実施について

- 子育てに関する悩みや困りごとなどについて、町民の方からの相談に応じます。まずは、お気軽にご相談ください。
- 実施時期 6/12(月)、10/16(月)、R6.2/19(月)
- 相談時間 各日13:30~14:20、14:30~15:20、15:30~16:20の3回  
※事前予約が必要です。
- 会場 役場 ●費用 無料
- 対象 悩みを抱える本人(小学生~高校生)とその保護者や家族  
※町内に住所のある方
- 相談員 臨床心理士 末安りえ氏

健康子育て課(1階2番窓口) ☎25-0110

## 小児慢性特定疾病医療費支給継続申請の受付を開始します

- 期間 6/12(月)~7/28(金)(土・日・祝日は除く。)
- 場所 秩父保健所
- 対象 現在受給者証をお持ちで引き続き治療が必要な20歳未満の方の保護者
- 必要書類 申請書、医療意見書、健康保険証の写し、受診者の加入する公的医療保険(健康保険)の被保険者の市町村・県民税課税(非課税)証明書(税額・所得金額が記載されたもの)など  
※お持ちの受給者証に記載の住所地を管轄する保健所から申請に必要な書類についての案内が郵送されます(医療意見書は同封しません。指定医に依頼してください)。

秩父保健所 ☎22-3824



## 小学生の夏休み 児童館開館時間を延長します

児童館の小学生利用は、午後からとなっていますが、学校夏季休業中は朝から利用できるように時間を延長します。(定員20名)

午前から利用したい場合は、事前にお申込みください。

**延長期間** 7/21(金)～8/25(金)

**利用時間** 8:00～17:00(お弁当持参可)

**利用対象** 小学1年生～6年生

**申込期間** 6/26(月)～定員になるまで  
9:00～17:00(土・日は除く。)

**申込方法** 児童館利用届を提出してください。

**その他** 午後(13:00～17:00)は、  
申込みなしで利用できます。

**問・申込** 児童館



## 学校夏季休業中のスタッフ募集

学校夏季休業中に一緒に働ける職員を募集します。

**任用期間** 7/21(金)～8/25(金)

**募集人員** 4名程度

**勤務形態** 平日8:00～18:00のうち1日4時間程度

**仕事内容** 児童館および学童保育室における児童の保育・清掃等

**勤務場所** 児童館

**必要な資格** 特になし

**報酬** 町規定に基づき、勤務時間に応じて日額もしくは時間額で支給

**申込方法** 会計年度任用職員採用申込書を提出(自書。所定の位置に写真を貼付。写真は上半身脱帽正面向き、3カ月以内に撮影したものでサイズは縦4cm×横3cm) ※申込書は児童館で受取または町ホームページからダウンロード

**受付期間** 6/5(月)～6/16(金) 平日9:00～17:00

**選考方法** 書類選考および面接選考

**選考期日** 後日申込者に連絡

**問・申込** 児童館

児童館 ☎22-2072

## 令和5年度低所得の子育て世帯生活支援特別給付金(ひとり親世帯以外の子育て世帯分)について

食費等の物価高騰に直面し、影響を特に受ける低所得の子育て世帯に対し、その実情を踏まえた生活の支援を行うため、特別給付金を支給します。

**支給対象者** 次のいずれかにあてはまる方

①令和4年度に実施した低所得の子育て世帯生活支援特別給付金(ひとり親世帯以外の低所得の子育て世帯分)を町から支給された方(申請不要)

②平成17年4月2日(特別児童扶養手当の算定対象児童の場合は平成15年4月2日)から令和6年2月29日までに生まれた児童を養育する父母などであって、令和5年1月1日以降の家計が急変し住民税非課税相当の収入となった方(申請が必要)

※上記にあてはまる場合であっても、ひとり親世帯を対象とした「低所得の子育て世帯生活支援特別給付金(ひとり親世帯分)」の支給をすでに受けている場合は、本給付金の支給は受けられません。

**支給額** 対象児童1人あたり一律5万円

**申請受付期間** (支給対象者の②に該当する方)

6/19(月)～6.2/29(木)

※申請書は、窓口でお渡しできるほか、町ホームページからダウンロードできます。

健康子育て課(1階2番窓口) ☎25-0110

## 図書館だより



### 『街とその不確かな壁』

村上春樹(著)●新潮社

村上春樹、6年ぶりの長編物語。その街に行かなくてはならない。なにがあらうと...。〈古い夢〉が奥まった書庫でひもとかれ、呼び覚まされるように、封印された“物語”が深く静かに動きだす。魂を揺さぶる純度100パーセントの村上ワールドをぜひご堪能ください。



### 特設コーナー★「ゆめ、いっぱい」特集

6/10は[む(6)ちゅう(10)]の語呂合わせと、夢が叶うの[叶]の字に含まれる[十(10)]にちなんで、「夢の日」とされています。

この素敵な記念日にぴったりな、いろいろな「ゆめ」の本を特集します。



### ★「第69回青少年読書感想文全国コンクール課題図書」が決定しました!

夏休みに入ると、混み合ってきますのでお早めにご利用ください。

### ★6月のナイトライブラリー

7・14・21・28日(水)

## 歴史民俗資料館だより

### ●土曜ミュージアムトーク

- 日時 6/10(土) 10:30～11:30
- 場所 歴史民俗資料館 体験学習室
- 講師 深田芳行 氏
- テーマ 横瀬町の札所(第2回)  
～札所十番と長者伝説～



## 川柳

◆高田 哲郎 選

## まちかどギャラリー

コロナ減りカラオケの声ドア揺らす  
期待もし手もかけたけど伸びぬ芽も  
いつもサンキュー食卓に並ぶ朝刊紙  
タクワンをサシミに変えてばりばりと  
春愁や原発さえも死の兵器  
球宴や思惑どおりの不思議さよ

加藤 孝全  
横田 賭司 楼  
岸岡 鯉甲  
知 音  
玉井 市憲  
梅澤 俊雄

## ●横瀬書道サークル

空谷 傳聲  
きよこ

小泉きよ子さん

## 学ぼう

協力:ちちぶ広域聴覚障害者協会

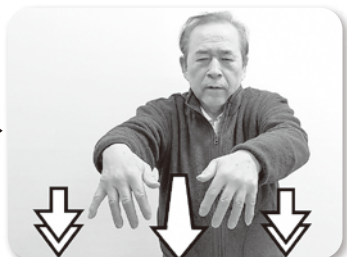

同じ表現を前に進めながら繰り返します。

読み込むと動画で手話を確認できます。



福祉介護課(1階3番窓口) ☎25-0116

## 月1まちかどコンサート

### ● 次回の月1まちかどコンサート

6月は「フラサークルhiehie」の皆さんの公演をお届けします。フラダンスは、ハワイで生まれた民俗舞踊です。ハワイアン・ミュージックに合わせ、ゆったりと踊る癒しのダンスとして人気があり、世界各地で踊られています。

**出演** フラサークルhiehie(文化協会サークル)

**日時** 6/24(土) 14:00～

**場所** 道の駅果樹公園あしがくぼ

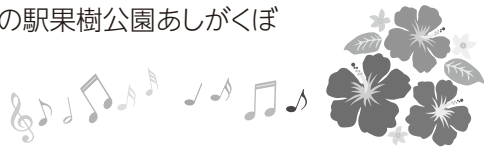

### Report♪ 月1まちかどコンサート

4/22(土)道の駅果樹公園あしがくぼにおいて、「よこぜシニアグリーンクラブ&るるる♪みゆ〜じっく」の皆さんが、「上を向いて歩こう」「カンツォーネ」など12曲の合唱をお届けしました。多くのお客さんの前で、素晴らしい合唱を披露し、会場は大変盛り上がりました♪



町民会館 ☎22-2267

## 短歌

◆新井 信子選

杉山の裾のなだりに山吹の黄の花風にゆれてやさしも  
弟の腕前さすが揚げたての山菜うまし会話もはずむ  
白木蓮真盛りなり大空を二ツに分けて今日は彼岸会  
春彼岸お墓掃除を終わらせて心晴れ晴れお参りをする  
恒例となりてそば打つ友の家桜の下では茶会始まる  
笠鉦は囃子太鼓に乗せられて武甲を背にして絵のよに浮かぶ  
井戸を守るベドウイン達はうたうなり命を繋ぐ歡喜の歌を  
衰弱す足にほどほどの散歩なり歩数を取りてはげみとなせる  
シルバーカー押して散歩の我が春よ咲き初む花を追いかけて行く  
待ちわびた春の便りはほろ苦く露の臺の味これぞ旬なり  
花の香と新緑の香り深く吸い老いたる体に「活」<sup>かつ</sup>を入れたり  
掘りたての筍重し下げしまま友との話しは介護に及ぶ

新井 信子	斎藤 トシ子	斎藤 邦子	小泉 悦子	赤岩 茂	八木原 優子	八木原 千恵	町田 由江	町田 伸生	町田 イヨ	中川 美也子	島田 あき
-------	--------	-------	-------	------	--------	--------	-------	-------	-------	--------	-------

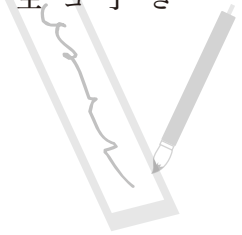

## 第50回 / みんなで一緒に手話を

[昨日から雨が降り続いています。]



顔の横に立てた右手人差し指を後ろに向けて倒します。

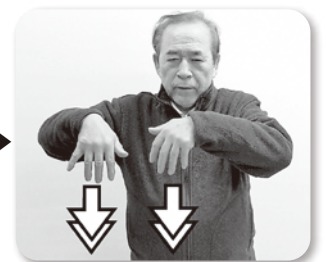

両手の指を広げて下に向け、上から下へ下ろします。



# 「私には、見えます」靈感等の知見を用いた 怪しい占い・靈感商法の勧誘に注意

秩父市消費生活センター ☎25-5200

開運商法・靈感商法等に関する相談が寄せられています。無料をうたった占いサイトや街中、大学構内等での声掛けがきっかけで、期待や不安をあおる文言で感情を揺さぶられ、有料ポイントや高額商品の購入、献金などを要求されます。

従来より消費者契約法では、靈感等による知見を用いた告知による勧誘は契約取消の対象でしたが、消費者被害の深刻化に対応するため法改正が行われました。

改正前は「そのままと消費者本人の将来に悪い事が起きると不安をあおる勧誘」が取消対象でしたが、改正後は「消費者本人または消費者の親族の生命や財産などに関して、そのままと今ある悪い事、将来起こる悪い事を回避できないと不安をあおったり、現在不安を抱いていることに乗じたりする勧誘」が対象となりました。行使期間は契約締結から10年(改正前は5年)、被害を受けていたと気付いた時から3年(改正前は1年)の間、適用されます。

## 消費者へのアドバイス

1 期待や不安をあおるような勧誘を受けても、不要ならば毅然と断りましょう。

2 占い師や鑑定士に成りすまして個人情報聞き出す場合もあります。個人情報は気軽に相手に伝えず、支払いが発生するような場合は慎重になりましょう。

困った時には、お近くの消費生活センター等にご相談ください。  
消費生活センターへのお電話は、消費者ホットライン「188」へお掛けください。

## 入札結果

(単位:円) ※予定価格および落札(決定)金額は税込みです。

### ●開札日4/25(火)

担当課	工事等の名称	入札方法	予定価格	落札(決定)金額	落札(決定)者
振興課	河川水質・降下ばいじん調査測定業務委託	指名	2,447,500	2,175,360	株式会社環境管理センター 北関東技術センター
建設課	横瀬町下水道管渠(川東汚水支線401外)実施設計業務委託	指名	24,162,600	20,350,000	株式会社NJS 関東事務所
建設課	町道3175号線改築工事	指名	42,433,600	41,250,000	株式会社大場建設

### ●開札日5/10(水)

担当課	工事等の名称	入札方法	予定価格	落札(決定)金額	落札(決定)者
建設課	町道3号線改築工事	指名	25,922,600	24,530,000	株式会社大場建設
建設課	町道5号線舗装修繕工事	指名	2,270,400	2,035,000	津山建設工業株式会社

### ●開札日5/15(月)

担当課	工事等の名称	入札方法	予定価格	落札(決定)金額	落札(決定)者
振興課	令和5年度横瀬農業振興地域整備計画(本編)策定業務委託	指名	4,510,000	3,971,000	株式会社パスコ さいたま支店
建設課	横瀬町下水道事業会計指導業務委託	指名	1,181,400	547,800	税理士法人TMS 練馬事務所

### ●開札日5/22(月)

担当課	工事等の名称	入札方法	予定価格	落札(決定)金額	落札(決定)者
建設課	14区地内川東汚水支線344舗装復旧工事	指名	3,818,100	3,685,000	津山建設工業株式会社

## 既卒3年以内の方及び34歳以下の若者対象就職面接会 (事前申込不要・参加費無料)

日時 6/15(木)13:15~16:00(受付開始12:45)

会場 大宮ソニックシティ 地下展示場

内容 企業担当者による面接・企業説明

対象 高校、専門学校、短大、大学(院)等を卒業後概ね3年以内の方および34歳以下の若年者

持ち物 履歴書複数枚、ハローワーク受付票(お持ちの方)  
※履歴書なしでも参加可能

参加企業 100社程度(詳細はホームページをご覧ください)



ハローワーク秩父 ☎22-3215

## ● 銘仙を使って、ご朱印帳を作ろう!(親子も大歓迎!) ●

- 日時** 6/24(土)10:00~12:00  
所要時間 1時間30分~2時間ほど
- 場所** 秩父札所一番 四萬部寺(しまぶじ)  
(秩父市栃谷418番地)
- 内容** 自分だけの願いを込めた、オリジナルのご朱印帳を作  
りましょう!材料はすべてこちらで用意します。
- 参加費** 3,000円(材料費含む)
- 対象** ハサミを安全に使える小学生以上推奨
- 定員** 10人
- 問・申込** 秩父札所一番 四萬部寺

● 「こどもの森づくりフォーラム2023 in SAITAMA」  
の開催について ●

- 日時** 7/9(日)13:30~17:00
- 場所** 秩父宮記念市民会館大ホールフォレスト
- 内容** 基調講演「森で育む・森が育む 子どものチカラ(仮)」、  
先進事例発表、ディスカッション(予定)  
(フォーラムのほかにも木育ひろばや森のプレーパーク等  
も開催します。)
- 参加費** 無料
- 対象** どなたでも参加できます。
- 定員** 400人(先着順)
- 申込** ホームページの申込フォームからお申込みください。
- 申込期限** 6/30(金) ※定員になり次第締切
- 問・申込** こどもの森づくりフォーラム実行委員会事務局  
☎03-5755-3213  
E-mail info@kodomonono-mori.net



## ● 「彩の国資源循環工場」夏休み親子見学会 ●

- 日時** 8/1(火)1回目9:30~12:00、2回目13:30~16:00
- 内容** 最終処分場、彩の国資源循環工場、メガソーラー施設  
の見学(雨天決行)
- 対象** 小・中学生(保護者同伴) ※小学3年生以上推奨
- 定員** 各回約20人
- 申込** 7/11(火)(消印有効)までに、希望回、子どもおよび保  
護者の住所・氏名(ふりがな)・年齢・学年・電話番号をは  
がきに明記し郵送(応募者多数の場合抽選)
- 問・申込** 埼玉県環境整備センター 夏休み親子見学会係  
〒369-1223大里郡寄居町大字三ヶ山368  
☎048-581-4070

## ● ちちぶオペラ公演「オペラを繋ぐⅡ~次代に向けて」 ●

- 演出** 演出:海下智昭 指揮:泉翔士 編曲:大塚治一
- 演奏** ちちぶオペラアンサンブル
- 合唱** ちちぶオペラ合唱団
- 日時** 8/20(日)14:00~
- 場所** 秩父宮記念市民会館大ホールフォレスト
- チケット** S席6,000円、A席5,000円、自由席(2階席)4,000円
- 販売所** 秩父楽器サービス ☎24-6791  
秩父宮記念市民会館 ☎24-6000  
ちちぶオペラ事務局 ☎090-3331-3297(郵送可)
- 定員** 840人
- 問** 事務局 新井 ☎090-3331-3297

## イベント

## ● 埼玉県県民の森の催し ●

- 親子で作ろう「森のバスケット」!埼玉の木と森大研究!!
- 日時** 7/22(土)10:00~15:00
- 内容** 埼玉木育フォーラムの専門家を講師として招き、木と  
森、そこに住む生き物たちについて学びます。
- 参加費** 1,000円
- 対象** 5歳以上(小学生以下は保護者同伴)
- 定員** 30人(申込順) **申込期限** 7/16(日)
- 夏夜の野生動物観察会
- 日時** 7/29(土)17:00~20:00
- 内容** 夜の森で活動するムササビやニホンジカの生態を観察  
します。
- 参加費** 800円
- 対象** 小学生以上(小学生は保護者同伴)
- 定員** 10人(申込順) **申込期限** 7/23(日)
- その他の催しはホームページにてご確認ください。
- 問・申込** 埼玉県県民の森 ☎23-8340



## ● ジューンブライドキャンペーンについて ●

- 四季を通じてフィーリングの合う方と、一年後のジューンブライド  
を目指してみませんか。
- 期間** 6/10(土)~8/10(木)(登録後3ヶ月間無料お試し)  
※年間13,200円(税込)
- 対象** 新たな出会いを求めている20歳以上の独身男女  
※開設してから、お見合い数は160組を超え、すでに  
17組がカップルになっています。  
※プライバシーにも配慮しており、最初のお見合いはセ  
ンターで行いますので、女性も安心して登録できます。
- 問** NPO法人ちちぶ出会いサポートセンタージュノール  
☎26-7518(火曜定休)

## ● 講演会「ウェルビーイングな家庭・地域・学校をつくる」 ●

- 日時** 6/17(土)14:00~15:30
- 場所** 町民会館2階 大会議室
- 内容** ウェルビーイングな子育て・教育について
- 講師** 上尾市立平方北小学校 中島晴美校長
- 入場料** 無料(予約不要)
- 問** 秩父子育て応援団 向井 ☎090-4180-3893

● 求人企業合同面接会~県内企業多数参加予定です。  
採用担当者と直接話してみましょう~ ●

- 日時** 6/23(金)13:00~16:00(受付12:00~15:30)
- 場所** 大宮ソニックシティビル4F市民ホール
- 対象** 2024年3月大学・短大・専門学校卒業予定の方、既卒  
3年以内の方
- その他** 予約不要、入退場自由。求人企業情報を来場者全員に  
配付。参加企業名は、開催2週間前より協議会ウェブ  
サイトに掲載予定。  
※履歴書を複数枚お持ちください  
(当日会場でコピー可)。
- 問** 埼玉県雇用対策協議会  
☎048-647-4185



### 埼玉県立熊谷高等技術専門学校 秩父分校からお知らせ 技能講習の受講生募集

**講習名** ①秩父05 AutoCAD(機械系)発展  
②秩父06 介護支援専門員試験準備講習(保健医療・福祉サービス分野)  
③秩父07 Excel基礎

**日時** ①8/5、19 ②8/19、26、9/2 ③8/26、9/2  
(いずれも土曜日)9:00~16:00

**料金** 受講料 ①③2,000円、②3,000円  
テキスト代 ①3,168円(税込)、②3,520円(税込)、③2,200円(税込)

**申込** 7/1(土)~10(月) 往復はがきまたは  
ホームページでお申込みください。

**問** 熊谷高等技術専門学校 秩父分校  
☎22-1948



### 自衛官募集

●陸海空自衛官候補生(任期制自衛官)

**期間** 年間を通じて受付けています。

**対象** 18歳以上33歳未満の者(32歳一部条件あり)

**問** 自衛隊秩父地域事務所 主任広報官:満木業務用携帯  
☎080-3431-0635

## お知らせ

6/20~7/19は  
「ダメ。ゼッタイ。」普及運動実施期間です

薬物乱用は自分の人生だけでなく、家族や友人の人生までも狂わせてしまいます。「ちよつとなら…。」といった甘い考えは命取りです。

県では、「彩の国さいたま『ダメ。ゼッタイ。』普及運動」として薬物乱用防止を呼びかける街頭キャンペーンおよび薬物乱用防止を目的とする国連支援募金活動を実施します。

**問** 秩父保健所 ☎22-3824

●6/25~7/1は「ハンセン病を正しく理解する週間」です

ハンセン病は感染力の弱い感染症であり、遺伝することはありません。また、早期発見と適切な治療により確実に治すことができます。しかし、かつては患者を強制的に隔離する「隔離政策」がとられていたことなどから、患者はもとよりその家族も結婚や就職を拒まれるなど、強い偏見や差別がありました。

ハンセン病について正しい知識と理解を持ち、このような差別や偏見をなくしましょう。

**問** 埼玉県疾病対策課 ☎048-830-3598

●災害情報案内テレホンサービスの終了について

災害時に情報提供を行っていたテレホンサービス(0180-99-4900)は、6/30(金)で終了します。7/1(土)からは、「ちちぶ安心・安全メール」配信サービス(町ホームページから登録可能)および防災行政無線情報をご利用ください。  
※災害時に119番通報等による電話での問合せはご遠慮ください。

**問** 秩父消防本部 ☎21-0119

### 消費税インボイス制度説明会 および登録要否相談会のご案内

10月から始まるインボイス制度の概要や基本的な仕組みについて、事業者向けの説明会を秩父税務署で開催します。参加を希望される際は事前に電話で秩父税務署へ予約をお願いします。また、登録するかお悩みの免税事業者を対象に、登録の考え方や必要な情報等を個別に案内する登録要否相談会も開催しています。

日程などの詳細は、国税庁ホームページからご確認ください。

※新型コロナウイルス等感染症の状況等により延期または中止する場合があります。

※可能な限り公共交通機関をご利用ください。

**予約・問** 秩父税務署 ☎22-4433(内線34)



説明会に関する情報

## 募集

●「第75回全国植樹祭」のシンボルマークを募集

令和7年春に埼玉県で開催する「第75回全国植樹祭」のシンボルマークの原案を募集します。

**期間** 6/23(金)まで

**内容** 第75回全国植樹祭の大会テーマ(「人・森・川 つなげ未来へ 彩の国」)や開催理念・大会の基本方針を踏まえて、所定デザインの埼玉県マスコット「コバトン」&「さいたまっち」の背景や周りをデザインして全体をシンボルマークとしたもの

※開催理念や募集要領等の詳細は、第75回全国植樹祭ホームページをご覧ください。



**問** 第75回全国植樹祭埼玉県実行委員会事務局  
☎048-830-4306

### 税務職員募集

**試験の程度** 高等学校卒業程度

①令和5年4月1日において高等学校または中等教育学校を卒業した日の翌日から起算して3年を経過していない者および令和6年3月までに高等学校または中等教育学校を卒業見込みの者

②人事院が①に掲げる者に準ずると認める者

**申込** 原則インターネット申込み

・申込ページへアクセスし、説明に従い入力してください。  
・受付期間 6/19(月)9:00~6/28(水)[受信有効]

**試験日** 9/3(日)

**問** ●インターネット申込みに関する問合せ

人事院人材局試験課

☎03-3581-5311(内線2333) 平日9:00~17:00

●上記以外の問合せ

関東信越国税局人事第二課試験係

☎048-600-3111(内線2097) 平日9:00~17:00



人事院  
(ネット申込)



国税庁  
(税務職員採用試験)

無料相談

身体・知的障がい児(者)について

秩父障がい者総合支援センター「フレンドリー」  
身体障がい(カナの会): ☎26-7102 FAX62-5613  
知的障がい(清心会): ☎21-7171 FAX24-9963  
日時 月～金曜日9:00～17:00

精神障がい者について

生活支援センター「アクセス」 ☎24-1025 FAX24-1026  
日時 月～金曜日9:00～17:00

障がい者の就労等について

秩父障がい者就労支援センター「キャップ」  
☎21-7171 FAX24-9963  
日時 月～金曜日9:00～17:00

消費生活・多重債務相談について

秩父市消費生活センター(秩父市役所 本庁舎2階)  
☎25-5200  
日時 月～金曜日9:00～16:00(昼休みを除く)

社協定例相談

社会福祉協議会 ☎22-7380  
心配ごと相談

日時 6/27(火) 13:00～15:00  
場所 総合福祉センター

結婚相談 ※1週間前までに要電話予約

日時 6/21(水)・7/19(水) 18:00～19:00  
場所 町民会館

埼玉県定例相談

就職相談 専用受付ダイヤル ☎049-265-5844  
日時 第1・第3水曜10:00～16:00

秩父保健所

秩父保健所 ☎22-3824  
ひきこもり専門相談 ※要電話予約  
日時 7/4(火) 13:30～15:00

町定例相談

総務課(2階7番窓口) ☎25-0111  
行政相談

日時 6/13(火) 13:00～15:00  
場所 役場2階 201会議室  
内容 福祉・道路・医療・保健・年金など行政に關する不満や要望、疑問など

法律相談 ※要電話予約

日時 6/15(木) 13:00～16:00  
場所 役場2階 201会議室  
内容 不動産(賃貸借・販売)、家庭内の問題(夫婦・親子)、消費問題、交通事故、民事介入暴力等の法律相談  
その他 相談は1人30分です。

2023年6月 秩父郡市休日急患当番医表

休日救急対応(まずは休日診療所または在宅当番医療機関を受診してください)

秩父郡市医師会休日診療所 (診療時間9:00～17:00)		在宅当番医療機関 (診療時間9:00～18:00)		救急告示医療機関* (診療時間8:30～翌日8:30)	
4日	休日診療所(内・小)	みなのかートクリニック(循・内)	皆野町 ☎62-7878	秩父市立病院	桜木町 ☎23-0611
11日	熊木町 ☎23-8561	小鹿野中央病院(内)	小鹿野町 ☎75-2332	皆野病院	皆野町 ☎62-6300
18日	【受付終了時間】16:30	大谷津病院(内・小)	阿保町 ☎22-6329	秩父市立病院	桜木町 ☎23-0611
25日	※時間に変更になる場合があります。	小鹿野中央病院(内)	小鹿野町 ☎75-2332		

\*重症救急患者優先のため、軽症と思われる場合にはお待ちいただくことがあります。(18:00以降は必ず電話で確認の上受診してください)

平日夜間急患対応 18:00以降は必ず電話で確認の上受診してください		平日夜間小児初期急患対応 (診療時間19:30～22:00) ※祝日は行いません		救急電話相談	
月	皆野病院 皆野町 ☎62-6300	あらいクリニック	本町 ☎25-2711	24時間365日で実施しています。大人や子どもの相談に対応するとともに医療機関の案内をします。急な病気やけがに関して、看護師の相談員が医療機関を受診すべきかどうかなどアドバイスしますので、判断に迷ったときはお気軽にお電話ください。 NTTプッシュ回線・ひかり電話・携帯電話 #7119 ダイヤル回線・IP電話・PHS ☎048-824-4199	
火	秩父市立病院 桜木町 ☎23-0611	秩父市立病院	桜木町 ☎23-0611		
水	秩父病院 和泉町 ☎22-3022	秩父病院	和泉町 ☎22-3022		
木	秩父市立病院 桜木町 ☎23-0611	秩父市立病院	桜木町 ☎23-0611		
金	秩父市立病院 桜木町 ☎23-0611	秩父市立病院	桜木町 ☎23-0611		
土	6/3・17 皆野病院 皆野町 ☎62-6300 6/10・24 秩父市立病院 桜木町 ☎23-0611	必ず電話で確認の上受診してください			

※受診の際、お薬手帳をお持ちの方は持参ください。  
※平日、休日の救急医療体制については秩父郡市医師会のホームページでもご確認いただけます。  
※受診する場合は必ず電話で確認の上受診してください。



—熱があるときの受診のしかた—  
・発熱などの風邪症状があるときは、受診の前に必ず電話を。  
・かかりつけ医がある方は、かかりつけ医に電話して相談してください。  
・かかりつけ医がない方は、お近くの医療機関に電話して指示を仰いでください。

6月の在宅歯科休日歯科診療当番医はありません。

交通事故情報( )前年比

(2023年1月1日～4月30日)

人身事故件数 ●5件(±0)  
死者数 ●0人(±0)  
負傷者数 ●6人(+1)  
物件事故件数 ●54件(+7)

事故死ゼロ 350日

事件発生情報

(2023年1月1日～4月30日)

器物損壊 ●3件  
公務執行妨害 ●1件  
窃盗 ●2件  
その他 ●2件

注意  
振り込め詐欺にご注意ください。



ごみカレンダー

6月	根古屋・芦ヶ久保	川西・中郷・宇根	川東・苅米
不燃ごみ	27火	26月	28水
カン・ビン	12月・26月	13火・27火	12月・26月
ペットボトル	10土・24土	9金・23金	10土・24土
紙・布類	6火・20火	6火・20火	5月・19月
可燃ごみ	毎週水曜日・土曜日		

今月の納税

▶町県民税 第1期  
納期限:6/30金

※口座振替をご利用の方は、残高をご確認ください。



## タオルをいただきました

4/24(月)、横瀬町老人クラブ連合会の方々から、タオル300本が横瀬小学校と横瀬中学校に寄贈されました。タオルの寄贈は毎年続いていて、各学校では、毎日清掃などに活用しています。ありがとうございました。



## 小学生スポーツ教室～新体力テスト編～を開催しました

4/29(土)、横瀬小学校の3・4年生を対象に、小学生スポーツ教室～新体力テスト編～を開催しました。

スポーツ推進委員が講師を務め、ボール投げ、反復横跳び、立ち幅跳びを行いました。

種目ごとに記録の伸び幅に違いがあったものの、少しずつコツを掴んでいきました。



本番で良い結果を出せることを期待しています。

## 寺坂棚田ホタルかがり火まつり

日時 7/1(土) 18:00頃から点灯



苅米地区の寺坂棚田において、水田に映る約500個の灯を鑑賞しながら、楽器の演奏などを予定しています。幻想的な空間をお楽しみください。

どなたでも自由にご覧いただけます。駐車場の台数に限りがありますので、徒歩や公共交通機関をご利用ください。

また、田んぼでのイベントのため、長袖、長ズボン、長靴、ライト等の持参をおすすめします。

振興課(1階5番窓口) ☎25-0114

## 武甲山登山道の整備などをしていただきました

4/23(日)、武甲岳人会の皆さまに武甲山登山道の整備や清掃のほか、不動滝水くみ場の修繕などをしていただきました。武甲岳人会は長きにわたり、倒木を利用した階段整備など、歩きやすく安心して楽しめる登山道の整備を行っています。

武甲山山頂トイレは雨水を用いた水洗トイレとなっています。登山される皆さまも、登山を楽しみながら自分の体力に合わせて、ペットボトルを用いた不動滝からの水のくみ上げにご協力をお願いします。



## 花咲山公園で笑顔になろう& Flower Smile イベントを行いました

4/25(火)、「日本一歩きたくなる町プロジェクト」のひとつとして、町長と一緒に花咲山公園に登りました。

当日は、花咲山公園見晴台で町長を中心に参加者全員で写真撮影を行ったあと、エクササイズを行い、身体も心も元気になりました。

参加した皆さんの笑顔がはじけていました。



〒368-0072 秩父郡横瀬町大字横瀬4545番地  
役場開庁時間[平日8:30-17:15] ☎25-0111(代)  
窓口延長日=[町民課・税務会計課]毎週火・木曜日18:30まで(祝日・年末年始除く)



HP



LINE



facebook

### 町の人口と世帯数

2023年5月1日現在(カッコ内は前月比)

	世帯数	男	女	計
横瀬	3,158(-5)	3,646(-9)	3,740(-4)	7,386(-13)
芦ヶ久保	181(0)	207(0)	207(-3)	414(-3)
計	3,339(-5)	3,853(-9)	3,947(-7)	7,800(-16)

\*本文にユニバーサルデザインフォントを使用しています。

