

INDEX

- 8月は「人権尊重社会をめざす
県民運動強化月間」です……………2
マイナポイント第2弾を実施しています……………3
介護保険 負担限度額認定申請について……………4



7/11(月)、寺坂棚田にて、秩父ほうしょう幼稚園の園児が寺坂棚田保存会の皆さんに教わりながら、みんなで彼岸花の球根を植えました。

マイナポイント第2弾を実施しています

マイナンバーカードを取得した方は、健康保険証利用登録、公金受取口座登録等を行うことで最大2万円分のポイントを受け取ることができます。各申請期限がありますので、まだ作成していない方はこの機会にぜひ作成ください。

・マイナンバーカードの申請期限：令和4年9月末

・マイナポイントの申請期限：令和5年2月末

●マイナンバーカードをつくりませんか

交付時申請方式

町民課窓口では、マイナンバーカードの申請サポートとして、顔写真の撮影、申請書の記入のサポートを行っています。ぜひご利用ください。※申請から交付まで約1か月程度かかります。

用意するもの 本人確認書類(運転免許証、健康保険証など)

申請時来庁方式

書類を整えて手続きをすることで、1回の来庁でマイナンバーカードをご自宅で受け取れます。

用意するもの ・通知カード ・本人確認書類(顔写真付きのもの)

※通知カード、顔写真付きの本人確認書類が準備できない場合は、事前にお問い合わせください。

窓口で手続き後、マイナンバーカードを本人限定郵便で郵送します。

●マイナンバーカード休日窓口(完全予約制)を開設します！

交付に加え、申請サポート、電子証明書の更新等も行っています。お仕事などにより平日の手続きが難しい場合はご利用ください。※要電話予約(平日8:30～17:15)

開設日 8/21・28、9/11・25(いずれも日曜日)9:00～12:00

取扱い業務 ・マイナンバーカードの交付

・マイナポイント申請手続きの支援

・その他、マイナンバーカードに関する手続き

固町民課(1階1番窓口) ☎25-0115

国民年金の加入手続き・保険料免除申請等の電子申請ができるようになりました

国民年金第1号被保険者の資格取得・種別変更、保険料免除・納付猶予申請、学生納付特例申請については、マイナポータルを利用した電子申請ができるようになりました。申請には、マイナンバーカードが必要となりますが、マイナポータルの情報を利用してスマートフォンやパソコンで申請書等を作成することができますため、紙の申請書より簡単に作成することができます。

また、申請結果もスマートフォン等で確認することができます。お手続きの際は、ぜひご利用ください。詳しくは、日本年金機構ホームページをご覧ください。

固秩父年金事務所 ☎27-6560

ねんきん加入者ダイヤル ☎0570-003-004

第39回横瀬町民体育祭の中止について

10/2(日)に開催を予定していた第39回横瀬町民体育祭は、新型コロナウイルス感染症の影響等から、皆さまの健康と安全を最優先に考え、今年度も中止とさせていただきます。

町民体育祭を楽しみにされていた関係者の皆さまには、ご理解をいただきますようお願いいたします。

固教育委員会(2階6番窓口) ☎25-0118

8月は「人権尊重社会をめざす県民運動強化月間」です

「人権尊重社会をめざす県民運動」は、様々な人権課題への理解を深め、「すべての県民がお互いの人権を尊重しながら共に生きる社会」を実現するため、県・市町村はもちろん県民総ぐるみで取り組む運動です。

●人権啓発イベント「ヒューマンフェスタオンライン」の開催について

人権メッセージ動画や人権クイズ、ポスターのWeb展示等を通じて、人権について身近に感じていただける内容となっています。

日時 8/1(月)～9/30(金)

場所 インターネット特設サイト

テーマ 女性も男性もLGBTQも誰もがいきいきと活躍できる社会をめざして

固県人権・男女共同参画課 ☎048-830-2255

●「部落差別の解消の推進に関する法律」は平成28年12月16日から施行されています

同和問題(部落差別)とは、日本社会の歴史的過程で形づくられた身分差別により、日本国民の一部の人々が長い間、経済的、社会的、文化的に低位の状態を強いられ、今なお日常生活の上で様々な差別を受けるなど、我が国固有の重大な人権問題です。

残念ながら、今なお、こうした人々に対する差別発言、差別待遇等の事案のほか、差別的な内容の文書が送付されたり、インターネット上で差別を助長するような内容の書き込みがなされるといった事案が発生しています。

差別や偏見に基づくこうした行為は、他人の人格や尊厳を傷つけるものであり、決して許されないものです。部落差別等の同和問題を正しく理解し、一人ひとりの人権が尊重される社会の実現を目指しましょう。

固総務課(2階7番窓口) ☎25-0111

○人権標語の募集について○

町では、町教育委員会、町人権教育推進協議会および青少年育成横瀬町民会議の共催による人権標語を募集します。

人権問題の理解と認識を深めるための第一歩として、人権について考え、想いを作品にしてみませんか。多くの皆さまの応募をお待ちしています。

【募集標語】

人権意識の重要性を訴えるもの

差別や偏見、高齢者、障がい者、女性、子ども、外国人、いじめや虐待問題、同和問題、戦争や平和などあらゆる人権課題をとらえ、人権を尊重することの大切さを伝える内容の作品。

【応募資格】

町内の小・中学生および町内在住・在勤の方

【応募方法】

所定の用紙または任意の用紙に必要事項を記入の上、郵送・Eメールまたはご持参ください。

【募集期間】

8/1(月)～8/31(水)

【その他】

応募者全員に参加賞を、入賞者には賞状と記念品を贈呈し、特選作品は、広報よこぜ等への掲載を予定しています。

固・応募 教育委員会(2階6番窓口) ☎25-0118

E-mail:kyouiku@town.yokoze.saitama.jp

成年後見制度をご存じですか？

成年後見制度は、認知症・知的障がい・精神障がいなどによって物事を判断する能力が十分でない方の権利を守るために、「後見人」等を選ぶことで、ご本人を支援する制度です。

例えば、このようなケースで必要になります。

兄に重度の知的障がいがあります。父が亡くなり、自分と兄で遺産分割をする必要がありますが、勝手にするわけにいかないし、どうすればいいのでしょうか？

成年後見制度には、ご本人の判断能力の程度等によって、「後見」「保佐」「補助」「任意後見」という4つのタイプがあります。

「後見」「保佐」「補助」は、判断能力が低下した後に申請するものですが、「任意後見」は、判断能力に問題がない段階で、将来自分の判断能力が低下した場合に自分の選んだ人に支援をしてもらうことをあらかじめ契約で定めておくものです。

成年後見制度を利用することにしたならば、家庭裁判所に後見等の開始の申し立てを行います。手続き後、後見人等が選任されます。

※後見人等の役割は重要で、その仕事は長く続きます。ご本人の財産の額やその他の状況によっては、弁護士・司法書士・社会福祉士等の専門家が後見人等に選ばれることもあります。

※この制度は、判断能力が十分でない方を保護・支援するための制度です。制度を正しく理解し、地域での支え合いも必要であることを認識しておきましょう。

関福祉介護課(1階3番窓口) ☎25-0116

地域包括支援センター(1階3番窓口) ☎25-0281

こんにちは！保健師です

認知症

〜正しく知って、あなたかく見守りましょう〜

厚生労働省では2025年に700万人の人が認知症になると推計されています。これは、65歳以上の約5人に1人です。

認知症は、脳の病気や障がいなど様々な原因により、認知機能が低下し、日常生活全般に支障が出てくる状態をいいます。高齢になるほど認知症になりやすいですが、65歳未満でも発症することがあり、65歳未満で発症した認知症を若年性認知症といいます。若年性認知症者数は、3万人以上と推計されています。

認知症の症状

大きく分けて「中核症状」と「行動・心理症状(BPSD)」があります。

中核症状

物忘れや時間・場所が分からなくなる、理解力・判断力の低下、仕事や家事・趣味、身の回りのことができなくなるなど

行動・心理症状(BPSD)

不安、一人になると怖がりたり寂しがったりする、憂鬱でふさぎ込む、おっくうがる、好きだったことに興味を示さなくなる、怒りっぽくなる、自分のものを誰かに盗まれたと疑うなど

家族や周囲の人が気をつけること

認知症になる可能性は誰にでもあります。物忘れやできていたことができなくなることで一番不安を感じているのは認知症のご本人です。認知症の人は理解力が落ちているものの、感情面はとても繊細です。あたたかく見守り適切な援助を受ければ、自分でやれることも増えていくでしょう。認知症という病気を理解して、さりげなく自然で優しいサポートを心がけましょう。

オレンジカフェに来てみませんか？

認知症の方とご家族が、身近な場所で仲間づくりや情報交換、介護等の専門職に気軽に相談できる場所です。毎月1回、総合福祉センターで開催しています。詳しい日時は広報よこぜでお知らせしています。お気軽にご参加ください。

関地域包括支援センター(1階3番窓口) ☎25-0281
健康子育て課(1階2番窓口) ☎25-0110

今月の記事担当：原



介護保険 負担限度額認定申請について

次のA/B両方の対象者に該当し、認定を受けた場合は、介護老人福祉施設(特別養護老人ホーム)・介護老人保健施設・介護療養型医療施設・介護医療院の各施設サービスや、短期入所生活介護(ショートステイ)・短期入所療養介護(医療型ショートステイ)を利用した際の居住費(滞在費)と食費の自己負担が減額されます。

介護予防短期入所生活介護と介護予防短期入所療養介護でも適用となります。

●負担限度額(1日あたり)

| 利用者負担段階 | A課税状況等 | B預貯金等 | 居住費等 | | | | 食堂 | |
|---------|---|--------------------------|---------|-------------|------------------|------|--------|----------|
| | | | ユニット型個室 | ユニット型個室的多床室 | 従来型個室 | 多床室 | 施設サービス | 短期入所サービス |
| 第1段階 | ・本人および世帯全員が住民税非課税で、老齢福祉年金の受給者 ・生活保護の受給者 | 単身1,000万円 夫婦2,000万円以下 | 820円 | 490円 | 490円 (320円) | 0円 | 300円 | 300円 |
| 第2段階 | ・本人および世帯全員が住民税非課税で、合計所得金額+課税年金収入額+非課税年金収入額が80万円以下の人 | 単身650万円 夫婦1,650万円以下 | 820円 | 490円 | 490円 (420円) | 370円 | 390円 | 600円 |
| 第3段階① | ・本人および世帯全員が住民税非課税で、合計所得金額+課税年金収入額+非課税年金収入額が80万円超120万円以下の人 | 単身550万円 夫婦1,550万円以下 | 1,310円 | 1,310円 | 1,310円 (820円) | 370円 | 650円 | 1,000円 |
| 第3段階② | ・本人および世帯全員が住民税非課税で、合計所得金額+課税年金収入額+非課税年金収入額が120万円超の人 | 単身500万円 夫婦1,500万円以下 | 1,310円 | 1,310円 | 1,310円 (820円) | 370円 | 1,360円 | 1,300円 |

()内は、介護老人福祉施設または短期入所生活介護を利用した場合の金額です。

※世帯や夫婦には世帯分離している配偶者や事実上の婚姻関係にある場合も含まれます。

※第2号被保険者(40~64歳の医療保険加入者)の預貯金等の額は、上記にかかわらず単身1,000万円、夫婦2,000万円以下の場合となります。

※住民税課税世帯の人でも、一定の要件を満たせば特例的に第3段階②の負担限度額が適用される場合があります。

■認定期間は、申請日の属する月の初日から適用開始し、翌年の7月末日までです。

関・提出先 福祉介護課介護支援グループ ☎25-0116

認知症について心配ごとはありませんか？

加齢とともに誰でも物忘れをしやすくなり、認知症を心配される人も少なくありません。

『(家族もしくは自分の)認知症が心配』『認知症の家族に対してどう接したらいいかわからない』『どこの医療機関に相談したらいいかわからない』など、日頃から抱える不安が少しでも解消できるように、認知症初期集中支援チーム員による相談会を開催します。

日時 9/4(日)10:00~12:00 場所 町民会館 参加費 無料

相談担当者 認知症初期集中支援チーム員(公認心理師・作業療法士・主任介護支援専門員)

なお、時間に限りがありますので、事前予約制とします。

申し込み・お問い合わせにつきましては、8/29(月)までに地域包括支援センターへご連絡ください。

関・申込 地域包括支援センター(1階3番窓口) ☎25-0281

ブロック塀等撤去及び築造事業支援補助金 ～地震などにより倒壊する前に撤去する～

町では、地震発生時のブロック塀等の倒壊による被害を防止し、災害に強いまちづくりの実現に向けて、倒壊のおそれのあるブロック塀等の撤去や築造に対して、補助金を交付しています。(要事前申請)

対象となるブロック塀は？

町道・公道に面する側の高さが1メートル以上のコンクリート、れんがまたは石材を用いて造られている塀および門柱で、地震により倒壊するおそれのあるもの。

補助金額は？

危険なブロック塀等を撤去する場合

撤去する危険なブロック塀等の長さ1メートル当たり1万円で、20万円が限度となります。

危険なブロック塀等を撤去した後、新たに安全なブロック塀等を築造する場合

撤去を行った危険なブロック塀等の長さを限度に1メートル当たり5千円で、10万円が限度となります。

固建設課(2階9番窓口) ☎25-0117

家庭用ブロック積簡易焼却炉を無料で回収します

町では、環境保全事業の一環として、家庭用ブロック積簡易焼却炉の無料回収を行っています。回収を希望する方は次のとおりお申込みください。

期日 8月下旬を予定(申込者には後日回収日を連絡します。) 対象 家庭用ブロック積簡易焼却炉

条件 (1)回収日までにブロック単位に解体してあること。

(2)回収用の軽トラックが進入できる場所まで搬出してあること。

申込期限 8/12(金)

固・申込 振興課(1階5番窓口) ☎25-0114

危険木伐採等事業費補助金

生育した森林による日照の阻害や倒木の危険性を除去し、町民の生活環境を改善するため、伐採を行う方に対し、補助金を交付します。※要事前申請

対象となる危険木は？

森林法第2条1項に規定する森林内にある樹高10m以上で、建造物や公道に被害を与えるおそれのある樹木をいいます。

補助対象経費は？

森林組合や林業事業者が行う危険木の伐採に係る費用が対象になります。

補助金額は？

危険木の状況等によって区分が異なります。

| 区分 | 補助率 | 限度額 |
|------------------------------------|---|------|
| 道路に隣接して存する森林 (道路の路肩から20m以内の危険木) | 補助対象経費の額に3分の2を乗じて得た額 (その額に1,000円未満の端数がある場合 においては、その端数を切り捨てた額) | 30万円 |
| 住宅に隣接して存する森林 (住宅から20m以内の危険木) | 補助対象経費の額に3分の1を乗じて得た額 (その額に1,000円未満の端数がある場合 においては、その端数を切り捨てた額) | 15万円 |

固・申込 振興課(1階5番窓口) ☎25-0114

豊かな自然と快適な生活を守る下水道と合併処理浄化槽

～ひとりひとりの想いが横瀬町の明日をつくる～

浄化槽設置
管理事業 編

浄化槽について

浄化槽とは、微生物の働きを利用し、家庭から出るし尿などの汚水を処理する汚水処理施設になります。浄化槽の種類は、大きく分けて「単独処理」と「合併処理」の2種類があります。単独処理浄化槽は、し尿のみ処理をする浄化槽であり、お風呂や台所からの生活雑排水は処理されません。対して、合併処理浄化槽は、下水道と同様に生活雑排水およびし尿といった家庭から出る全ての汚水を処理しています。

現在、建物の新築や既設排水設備を入れ替えるなど新たに浄化槽を設置する場合は、「合併処理」の浄化槽でなければなりません(ただし、下水道が供用開始されている区域では、下水道に接続しなければなりません)。

事業概要について

浄化槽設置管理事業は、浄化槽使用者が毎月の使用料を町へ支払うことにより、町が浄化槽の設置工事からその後の維持管理を行う事業です。

①対象区域について

下水道全体計画区域を除く町内全域(浄化槽処理促進区域)となります。

②補助金について

主に単独処理浄化槽やくみ取り便槽からの転換に対して、様々な制度があります。事業の詳細については、町ホームページをご覧ください。

下水道事業および浄化槽事業の目的は、生活環境を衛生的に改善し、公共用水域の水質を保全することにあります。下水道や合併処理浄化槽の普及は、横瀬川の水質を守ることにつながります。

固建設課(2階9番窓口) ☎25-0117

下水道排水設備工事責任技術者共通試験を行います！

受験資格 次のいずれかに該当する方(詳しくは受験案内をご参照ください)

(1)高等学校の土木工学科またはこれに相当する課程を修了して卒業した方

(2)高等学校を卒業した方で、排水設備工事等の設計または施工に関し、1年以上の実務経験を有する方

(3)排水設備工事等の設計または施工に関し、2年以上の実務経験を有する方

(4)(1)～(3)に準ずる方

試験日 11/27(日) 試験会場 聖学院大学(上尾市戸崎1-1)

受付期間 8/22(月)～9/30(金)必着 申込方法 郵送(詳細は受験案内を参照)

受験料 10,000円

その他 受験案内は8/22(月)から建設課窓口にて配布しています。また、新型コロナウイルス感染症の影響により、試験会場を変更もしくは試験を中止する場合があります。その際は、受験者に別途ご連絡します。

固建設課(2階9番窓口) ☎25-0117

道路上に張り出している樹木等の伐採についてのお願い

8月は「道路ふれあい月間」です。道路を安全に利用していただくために、道路上に張り出している樹木等の伐採についてご理解とご協力をお願いします。

1 次のような状況にある土地の所有者の方は、樹木等のせん定をお願いします。

※道路に張り出した樹木の倒木等が原因で歩行者や自動車等に事故が発生した場合には、樹木の所有者が責任を問われることがあります。

・道路や歩道に樹木等が張り出している。

・枯れ木、折れ木等による通行への障害がある。(またはそのおそれがある)

・竹林等の繁茂による通行への障害がある。(またはそのおそれがある)

2 作業時は通行車両、歩行者の安全確保と樹木からの転落防止等の安全対策をお願いします。

3 緊急の場合は、道路通行の支障となる樹木や枝などを予告なく伐採・撤去することがありますので、ご理解をお願いします。

固町道について 建設課(2階9番窓口) ☎25-0117

固・県道について 秩父県土整備事務所 管理担当・道路相談担当 ☎22-3715

古くて新しい林業、「自伐型林業」フォーラム・研修を開催! ～山をお持ちで管理にお困りの方、必見です!～

近年、異常気象による洪水や土砂崩れといった災害が頻発しており社会的にも問題になっています。小型機械を使い山にかかる負荷を小さく抑え、環境を保全しながらも経済的に自立することを目指す「自伐型林業」が全国的に注目を集めています。この度、NPO法人自伐型林業推進協会から講師を招き、秩父地域で自伐型林業を考えるフォーラムを開催します。

また9月以降、初心者向けの自伐型林業研修を開催します。同じく自伐型林業推進協会から講師を招き、チェーンソーによる伐木等特別教育を実施する他、山の現場で実際に木を伐る、バックホウで作業道を作る等の作業を通じて、自伐型林業の実践に向けた学びの場となります。

秩父地域に山林をお持ちの方や、林業にご興味のある方、まずはフォーラムへの参加をご検討ください。皆さまのご参加をお待ちしています。

●自伐型林業フォーラム

日時 8/27(土)12:30開場、13:00開始予定

会場 秩父宮記念市民会館 大ホールフォレスト 対象者 どなたでも参加できます

入場料 無料

申込方法 市役所にてチラシを配布のほか、ホームページ「森の活人」にも情報を掲載します。8/17(水)までにお申し込みください。

注意事項 駐車スペースには限りがあります。極力、公共交通機関をご利用ください。



●自伐型林業初心者研修について

日時 ①9/23(金・祝)～25(日):チェーンソーによる伐木等特別教育

②10/8(土)、9(日):選木等森づくり・伐倒・造材・搬出研修

③10/22(土)、23(日):作業道開設研修

会場 ①:秩父市影森公民館他 ②、③:横瀬町芦ヶ久保の市有林内

対象者 どなたでも参加できます(秩父地域在住の方、秩父地域に山林をお持ちの方優先)

参加料 3,000円

申込方法 市役所にてチラシを配布のほか、ホームページ「森の活人」にも情報を掲載します。9/9(金)までにお申し込みください。

注意事項 最大15名まで。応募多数の場合、選考のうえ参加者を決定します。



〒秩父地域森林林業活性化協議会事務局 ☎26-5301

※木、金曜日は同事務局(市役所森づくり課内) ☎22-2369

敬老会のお知らせ!今年はレギュラーが来るよ!

町内の75歳以上の方を町民会館へお招きし、次のとおり敬老会を開催します。

皆さまお誘いあわせの上、ぜひご参加ください。

日時 9/15(木)14:00～

場所 町民会館

内容 「式典」および「アトラクション」

※今年度のアトラクションは、協力団体によるアトラクション

そして、「あるある探検隊」でおなじみ♪お笑い芸人&健康ウォーキング指導士の肩書を持つレギュラーが敬老会に出演します。

大勢の方のご参加お待ちしております!

※新型コロナウイルス感染症拡大防止のため、開催を中止する場合があります。

〒福祉介護課(1階3番窓口) ☎25-0116



ようこそ!なんでも 相談室へ

なんでも相談室のページが新しくなりました。いつでも相談できる入力フォームを作成しましたので、日中仕事や用事で役場へ来られない方は、ぜひご利用ください。



今月の 「気になる言葉」 『DV(ドメスティック バイオレンス)』



「DV」は、「domestic violence(ドメスティック・バイオレンス)」の英語表記を略したものです。「ドメスティック・バイオレンス」とは、一般的に配偶者や恋人などの親密な関係にある(または、あった)パートナーから振るわれる暴力をいい、個人の尊厳を傷つけ、犯罪となる行為をも含む重大な人権侵害です。身体的暴力だけでなく、精神的暴力、経済的暴力、性的暴力、社会的暴力、子どもを利用した暴力などもDVに含まれます。

内閣府男女共同参画局では、DVに関する相談機関や相談窓口を掲載しています。

なんでも相談室ではみなさんの心がスッと軽くなるお手伝いをいたします

〒なんでも相談室(町民課1階1番窓口) ☎25-0115(平日8:30～17:15)

※スムーズにご相談いただくために、事前にご予約ください。

交通指導員の委嘱

7/5(火)に横瀬町交通指導員委嘱式が役場において行われ、10名の交通指導員を委嘱しました。任期は令和4年7月1日～令和6年6月30日の2年間となります。交通指導員は交通事故のない安全で安心して暮らせる町の実現のために、通学路における交通指導や交通安全の普及・啓発の活動を行っています。町民の皆さまのご協力をお願いします。

(敬称略)



今井 敦子



木土 昭夫



島田 憲明



島田 恒夫



富田 滋



新井 敏一



浅見 敏彦



大野 弘



大貫 久美子



山口 登美子

町長の「ちょこつと」ひとこと



横瀬町長 富田 能成

町の中心(ヘソ)が少しずつできてきました

先月のこのコーナーで、エリア898の隣に新しくオープンしたLAC横瀬を取り上げ、「町民会館なども含めたこの周辺エリアが町の中心(ヘソ)として、新しい人の流れを生み出したりすることを期待しています。」と書きました。はっきりした中心のない横瀬町に中心(ヘソ)をつくる。私たちの横瀬町が持続可能な町であり続けるために、「中心づくり」は、大変重要なテーマと認識しています。

7/11(月)、エリア898とLAC横瀬の北側に新たな施設が誕生しました。1階がガラス張りの二階建ての目を引く黒っぽい建物、「NAZELAB」(“なぜらぼ”と読みます)がお披露目となりました。NAZELABは、苅米地区で「森のようちえん・タテノイト」を主宰する館野繁彦さん春香さんご夫妻が中心となり設立した一般社団法人が、日本財団の助成を受けて立ち上げた民営の施設です。いわゆる、学校でも家でもない、子どものための「第三

の居場所」で、不登校など様々な状況にある子どもに開かれた学びの場であり、さらに、ここを拠点に、子どもと大人が集い、多様な学びや交流が広がる場所として期待されます。

エリア898は、役場が運営するコミュニティスペースで、スマホ教室が開催されたり、子ども達が集まって宿題をしたり、会合が開かれたり、町の皆さんに自由に使っていただけるような場所です。そこ境目がない形で、株式会社LIFULLさんが運営するLAC横瀬があり(こちら、誰でも自由に使えるスペースあり)、そしてさらに、教育・子育ての施設としてこのNAZELABができました。この3つのスペースは運営主体も異なるし、それぞれ存在意義も使われ方も少しずつ異なるスペースです。その3つが境目なくつながっていて、行き来ができ、更に多様な交流が生まれていくことを期待しています。横瀬町の中心地(ヘソ)が少しずつできてきました。ぜひ、皆さんも足を運んでみてください。

町長交際費を公表します

皆さんのご家庭のお付き合いと同様、町が町政を円滑に運営する目的で、外部とお付き合いするための経費があります。これが「町長交際費」です。

令和3年度 町長交際費
30件・合計218,820円

詳細は、町ホームページで公開しています。

| 項目 | 件数 | 金額(円) | 内容 |
|-----|----|---------|--------------|
| 香料 | 21 | 156,500 | 香典、花輪 |
| 会費 | 2 | 16,000 | 各種会議、懇親会等の会費 |
| 賛助金 | 2 | 6,000 | 協賛金等 |
| 贈答品 | 5 | 40,320 | 関係者への土産等 |
| 計 | 30 | 218,820 | |

よこらぼ採択事業

第2回審査会(6/24)答申に基づき1件採択(提案数2件)となりました。

| | 事業名・提案者 | 概要 |
|-----------|--|---|
| 採択 No.114 | 事業名:横瀬町ワクワクwalkプロジェクト ～歩いて楽しい横瀬町!を全国区へ～ 提案者:並木有咲 | 町歩きイベントを通して、町のソトから来た人の目線で町の魅力を再発見し、歩いて楽しい町の要素を見つける。 |

町まち経営課(2階8番窓口) ☎25-0112



くらしの110番

「暗号資産に投資してみない?」簡単に必ず儲かるという誘いに注意!

岡秩父市消費生活センター ☎25-5200

ネット上で知り合った人から「必ず儲かる」と投資を持ち掛けられ出資し、利益を出金しようとしたが高額な「税金」や「保証金」を次々と請求され不審に思う、もう支払えないなどの相談が寄せられています。

また、暗号資産を管理するサイト上では利益が出ているように見えて、実はサイト自体が架空だった、勧誘者や事業者と連絡が途絶え解約・返金できないといった問題や、特に学生や若者の間でマルチ的な勧誘を受け借金を抱えてしまったというトラブルも見受けられます。

【消費者へのアドバイス】

1. 勧められた取引所・交換所が金融庁に登録されている業者かを金融庁のウェブサイトで確認し、登録がない場合は絶対に誘いを断りましょう。暗号資産交換業者は金融庁への登録が義務付けられています。海外の事業者であっても、日本の居住者に対して事業を行うのであれば同様に登録が必要です。※登録業者であっても信用性が担保されていたり、リスクがないわけではありません。
2. 親しい人からの勧誘であっても不要な契約、特に借金を勧める勧誘は毅然と断りましょう。
3. 今年の4月1日から成年年齢が18歳になりました。学生でも高額な契約を独断でできる一方、未成年者契約取消による救済はありません。悪質な業者に狙われやすくなるので、一層の注意が必要です。

困った時には、お近くの消費生活センター等に相談してください。消費生活センターの電話番号は、全国共通「188」です。

■入札結果(単位:円) ※予定価格および落札(決定)金額は税込みです。

町まち経営課(2階8番窓口) ☎25-0112

開札日6/24(金)

| 担当課 | 工事等の名称 | 入札方法 | 予定価格 | 落札(決定)金額 | 落札(決定)者 |
|-----|---------------------------|------|------------|------------|---------------|
| 建設課 | 横瀬マンホールポンプ場マンホールポンプ交換修繕工事 | 指名 | 6,336,000 | 5,720,000 | 荏原実業株式会社 関東支社 |
| 建設課 | 横瀬町総合福祉センター空調設備改修工事 | 指名 | 49,481,300 | 37,125,000 | 株式会社四方田電気工事 |
| 建設課 | 町道3号線改築工事 | 指名 | 36,535,400 | 34,100,000 | 株式会社大場建設 |
| 建設課 | 14区地内川東汚水支線327工事 | 指名 | 16,835,500 | 14,180,100 | 株式会社HANASU I |

開札日7/8(金)

| 担当課 | 工事等の名称 | 入札方法 | 予定価格 | 落札(決定)金額 | 落札(決定)者 |
|-----|------------------------------------|------|------------|------------|-------------------------|
| 建設課 | 横瀬町地籍調査業務委託(横瀬1地区) | 指名 | 2,421,100 | 2,299,000 | 一般社団法人秩父郡市地籍調査協会 |
| 建設課 | 横瀬町大規模盛土造成地変動予測調査業務委託(学識経験者による検討会) | 指名 | 2,022,900 | 1,606,000 | 株式会社八州 北関東支社 |
| 建設課 | 横瀬町水質管理センターNo.1汚泥供給ポンプ等修繕工事 | 指名 | 19,305,000 | 15,510,000 | 株式会社前澤エンジニアリングサービス 関東支店 |

開札日7/11(月)

| 担当課 | 工事等の名称 | 入札方法 | 予定価格 | 落札(決定)金額 | 落札(決定)者 |
|-----|--------|------|-----------|-----------|---------|
| 振興課 | 軽自動車 | 指名 | 1,600,000 | 1,369,037 | 株式会社昭通 |

スポーツ賞のお知らせ

町では、多年にわたり町のスポーツ振興に貢献した方、または各種スポーツ大会において顕著な成績をおさめられた方を表彰しています。

次に該当する方の推薦をお待ちしています。※自薦・他薦は問いません。

●スポーツ功労賞

- ・町のスポーツ振興に寄与し、その功績が大であること
- ・同一競技に30年以上携わり、他の模範となる者であること
- ・これまでに同じ表彰を受けていないこと

●スポーツ優秀選手賞

対象期間 令和3年9月1日～令和4年8月31日

対象者 町に在住、在勤および在学または町出身の方

申請期限 9/2(金)

受賞資格

| 大会 | 対象 | 一般(個人・団体) | 高校生以下(個人・団体) |
|--------|----|-----------|--------------|
| 埼玉県 | | 優勝 | 3位以内 |
| 関東・東日本 | | 3位以内 | 6位以内 |
| 全国規模 | | 6位以内 | 出場 |
| 国際 | | 出場 | 出場 |

町・申請 教育委員会(2階6番窓口) ☎25-0118

広報よこぜ 10 2022・8

がんワンストップ電話相談

働くがん患者さんの治療と仕事の両立を支援するため、複数の専門職による相談会を開催します。相談は看護師、医療ソーシャルワーカー、両立支援促進員等が対応します。

時間 18:15～20:30(最終受付20:00)※事前予約制 費用 無料

その他 新型コロナウイルス感染症の影響を踏まえて、当面の間、電話による相談として実施しています。詳細は、県ホームページをご確認ください。

相談日

| | | | | | |
|-----|---------------|-----|---------------|----|--------------|
| 8月 | 8日(月)、25日(木) | 11月 | 7日(月)、24日(木) | 2月 | 7日(火)、21日(火) |
| 9月 | 6日(火)、29日(木) | 12月 | 8日(木)、20日(火) | 3月 | 2日(木)、17日(金) |
| 10月 | 11日(火)、27日(木) | 1月 | 10日(火)、23日(月) | | |

☎・申込 県疾病対策課 ☎048-830-3651 E-mail:a3590-06@pref.saitama.lg.jp



乳がん・子宮頸がん検診のお知らせ



乳がん・子宮頸がんは、わが国の女性のがんの中でも罹患する方が多いがんです。どちらのがんも、初期の段階では症状が出ることは少ないため、検診を受けることが必要となります。2年に1回受けることで、早期にがんを発見することができます。

町での集団検診は、新型コロナウイルス感染症対策のため、1回の受診人数を少なくし、回数を増やして実施をしています。受診の機会が増えていきますので、受診を希望される方は、次のとおりお申し込みください。

※お申し込みをされている方には、すでに個別に通知をお送りしています。

※1日の定員を超えた場合には、個別検診にて受診していただくことがあります。あらかじめご了承ください。

| | 乳がん検診 | 子宮頸がん検診 |
|------|--|--------------------|
| 対象 | 30歳以上の女性で、昨年度未受診の方(個別検診は40歳以上) | 20歳以上の女性で、昨年度未受診の方 |
| 検診内容 | 乳房レントゲン撮影 | 頸部細胞診 |
| 検診費用 | 1,000円 | 800円 |
| 日程 | 【乳がん・子宮頸がん検診同時実施(定員有)】8/26(金)、9/6(火)、9/16(金) | |

検診会場 総合福祉センター

※次の方は検診費用が無料になります。

・満70歳(今年度中に70歳に到達する方を含む)以上の方 ・満65歳以上70歳未満で後期高齢者医療制度の被保険者 ・生活保護世帯の方

☎・申込 健康子育て課(1階2番窓口) ☎25-0110

みんなで一緒に手話を学ぼう! 第40回



[海]



立てた右手小指の指先をくちびるにあてて右へ少し動かします。この表現には「しよっぱい」という意味もあります。

次に、手のひらを上に向けて右手を右方向に波打たせます。この表現には「水」という意味もあります。

QRコードを読み込むと動画で手話を確認できます。

協力:ちちぶ広域聴覚障害者協会
☎福祉介護課(1階3番窓口) ☎25-0116



こころもからだも健やかに! 健康づくり事業のお知らせ

〈健康子育て課(1階2番窓口) ☎25-0110〉

こども *会場は全て総合福祉センターです

| | | |
|-----------------|-----------------------|-------|
| 赤ちゃんくらす | 対象:令和4年4月～令和4年7月生まれ | 3(水) |
| 3～4か月児健診 | 対象:令和4年4月生まれ | 4(木) |
| 9～10か月児健診 | 対象:令和3年10月・11月生まれ | |
| ことばのはぐくみ相談(要予約) | | 9(火) |
| 赤ちゃんくらす | 対象:令和3年12月～令和4年3月生まれ | |
| ちびっこなんでも相談 | 対象:1歳～3歳の乳児とその保護者 | 17(水) |
| 赤ちゃんなんでも相談 | 対象:0か月～12か月の乳児とその保護者 | |
| 3歳児健診 | 対象:平成31年2/11～2/28生まれ | 18(木) |
| 2歳児歯科健診 | 対象:令和元年11/21～12/15生まれ | |

おとな *☆印のついている事業は総合福祉センターで実施

| | |
|-------------|--|
| 言語リハビリ教室(☆) | 日時:8/10(水)10:00～12:00 内容:失語症の方を対象に、言語聴覚士による集団リハビリを行います。 |
| ウォーキング教室 | 日時:8/17(水)10:00～12:00 場所:活性化センター 内容:健康運動指導士による運動指導を行います。 |
| ソーシャルクラブ(☆) | 日時:8/22(月)13:30～15:30 内容:心の病気を抱った方たちの社会復帰のためのグループ活動を行います。 |
| 一般健康相談(☆) | 日時:8/25(木)10:00～11:30 内容:健康づくりについての相談を、保健師、管理栄養士がお受けします。血管年齢測定も実施します。 |

〈福祉介護課(1階3番窓口) ☎25-0116〉 〈地域包括支援センター(1階3番窓口) ☎25-0281〉
*会場は全て総合福祉センターです

| | |
|--------------|---|
| 体操教室 ゆうゆうコース | 日時:8/4(木)、25(木)10:30～12:00 内容:理学療法士による運動指導、作業療法士による認知症予防体操等を実施します。 |
| 体操教室 のびのびコース | 日時:8/9(火)、23(火)10:30～12:00 内容:理学療法士による運動指導を実施します。 |
| オレンジカフェ | 日時:8/25(木)13:30～15:00 内容:認知症の人やその家族、その他地域の方などでも、情報交換や息抜きができる場です。 |

地域包括支援センターよりお知らせ

地域包括支援センターでは、介護認定を受けていない75歳の方へ、健康状態を把握することを目的とした“健康いきいきチェックシート”をお送りしました。

チェックシートの回答にご協力いただきありがとうございます。

皆さまからご回答いただいた結果内容から、訪問対象となられた方には、地域包括支援センターの職員が順次訪問いたします。

普段なかなか相談ができない介護のことや認知症のことなど、訪問した職員に遠慮なくご相談ください。

☎地域包括支援センター(福祉介護課・1階3番窓口) ☎25-0116

ちちぶで踊ろう!障がいのある方向けダンスワークショップ

障がいの種類に関わらず、体を動かして自由に表現するダンスの楽しさを一緒に体験しよう。

日時 10/31(月)13:00～15:30(開場13:00) 会場 秩父市歴史文化伝承館ホール

定員 20人 参加費 無料

対象 秩父郡市に在住、在勤または在学の方(18歳未満の方は保護者の同意が必要)

講師 山本光二郎氏、黒須育海氏(ダンス集団コンドルズ所属) 申込期限 9/30(金)

☎・申込 福祉介護課(1階3番窓口) ☎25-0116 FAX21-5155

総合福祉センター 臨時休館のお知らせ

特定健康診査・がん検診等を実施するため終日休館となります。

休館日 8/2(火)、8(月)、26(金) ☎健康子育て課(1階2番窓口) ☎25-0110

知ることのできる事がある ～里親制度～

- 里親には、大きく分けて4つの種類があります。
- ①養育里親…県へ里親登録を行い、児童相談所からの委託で家庭に子どもを受入れ家族の一員として養育する里親。手当や養育費等が支給されます。
 - ②専門里親…養育里親としての経験を経て県に専門里親としての登録を行い、被虐待児などの特に手厚い支援が必要な子どもを、児童相談所からの委託で家庭に受入れ家族の一員として養育する里親。手当や養育費等が支給されます。
 - ③養子縁組里親…将来的に養子縁組し、戸籍上でも親子関係を結ぶことを前提として養育する里親。手当は支給されません。
 - ④親族里親…特別な理由で家庭養育が困難な親族の子どもを養育する里親。養育費等の支給が認められますが、手当は支給されません。

里親養育の現状

県内には自分の家庭で生活することができない子どもが約1,800人います。そのうちの433人が里親のもとで生活し、1,367人が児童養護施設などで生活しています(R3.6.1データ)。国としても県としても少しでも多くの子どもが里親のもと家庭的な環境で養育してほしいと願っていますが、現在、登録里親は不足しており、大きな課題となっています。このような子どもを家庭で受入れ養育していくには想像以上の労力を必要とします。加えて生活において身近な人の里親制度についての理解を得ることが必要となり、現状では里親、里子が生活しやすい環境ができていない状況です。

里親になってみませんか

現在、県内では、養子縁組を目的とした里親、数日～数カ月など短期間で子どもを預かる里親、長期間で子どもを預かり養育していく里親、中学生や高校生などの大きな子どもと一緒に暮らす里親など、幅広く里親を募集しています。

里親として活躍していくためには県への里親登録が必要です。
里親制度の詳細については、県ホームページからご覧ください。



里親制度 パネル展示開催

8/17(水)～31(水)の期間、町民会館ホワイエにおいて、パネル展示を行います。ぜひ、ご覧ください。

岡熊谷児童相談所 ☎048-521-4152

児童養護施設 上里学園 ☎0495-33-0506 児童養護施設 さんあい ☎048-585-0605

子育てふれあいコーナー

児童・生徒の見守りのお願い

横瀬小・中学校は8/26(金)まで夏休みとなります。児童・生徒にとっては開放的になり、飲酒・喫煙・夜間徘徊など非行問題行動に巻き込まれやすい期間でもあります。そこで、町の子どもの健全な育成を、地域の皆さまの温かい目で見守っていただきますようお願いいたします。また、保護者の皆さまにおかれましては、生活が不規則になりがちなこの期間、計画的に学習や家の手伝いをさせ、有意義かつ安全な夏休みが送れるようご指導をお願いいたします。

何か気になることがございましたら、学校または教育委員会へご連絡ください。

連絡先 横瀬小学校 ☎22-0618 FAX22-5368
横瀬中学校 ☎22-0684 FAX23-4510
横瀬町教育委員会 ☎25-0118 FAX23-9349

子育て家庭をサポートします

地域子育て支援センター(保育所)

| 事業名 | 日時 | 内容 |
|-----------------|-------------------------|--|
| 子育て相談 ※要電話予約 | 平日(月～金曜日) 9:00～17:00 | 子育てについて、困りごとや心配ごとができたときなどにご相談ください。 |
| 保育所園庭開放 | 毎週土曜日 9:00～11:00 | 保育所等に入っていない未就園児とそのご家族を対象に園庭を開放します。 |
| 一時保育事業 ※要申込 | 平日(月～金曜日) 9:00～17:15 | 対象:町内に住所があり集団保育が可能な満1歳から小学校就学前の児童 利用料金:1人当たり2,000円/1日 |

児童館 園児童館 ☎22-2072

| | |
|-------------------|------------------------|
| ●どんぐりの森 | お休み |
| ●パンプーの森 | お休み |
| ●さくらの森 | お休み |
| ●メーブルの森(旧芦ヶ久保小学校) | 1日(月)8日(月)22日(月)29日(月) |
| ●ママサロン | |
| 横瀬児童館 | 19日(金)31日(水) |
| 長瀬町多世代ふれ愛ベース長瀬 | 5日(金)24日(水) |
| 秩父市子育て支援センター | 3日(水)12日(金)26日(金) |
| 皆野町皆野総合センター | 10日(水) |

スポーツ少年団 団員募集!

スポーツ少年団では、小・中学生の皆さんの入団をお待ちしています。
まずは活動を見学し、各単位団にて入団手続きをお願いいたします。

スポーツ少年団とは

発育発達期の子どもたちに、スポーツに楽しむ機会を提供し、心身ともに健全に育てることを目的とした団体です。

子どもたちはスポーツを楽しむだけでなく、学習活動、野外活動、レクリエーション活動、社会活動、文化活動などを通じて、協調性や創造性を養い、社会のルールや思いやりのこころを学ぶことができます。

町内では、次の5つの単位団がそれぞれ活動しています。

| 単位団名 | 代表者 | 練習日程 | 練習場所 |
|--------------|-------|--|----------------------------|
| 横瀬剣道 | 鳥崎正昭 | 毎週火・金曜日19:00～21:00 | 横瀬中学校体育館内剣道場 |
| 横瀬武甲(軟式野球) | 逸見和秀 | 毎週土・日曜日、祝日8:00～13:00 (試合等により延長有) | 町民グラウンド 他 |
| 横瀬ソフトテニス | 櫻井善雄 | 毎週日曜日13:00～16:00 | 横瀬中学校テニスコート 他 |
| 横瀬ミニバスケットボール | 浅見幹雄 | 毎週火・木・日曜日18:30～20:20(火・木) 9:00～12:00(日) | スポーツ交流館 (横瀬小学校体育館) |
| 横瀬サッカー | 八木原宏明 | 毎週土曜日13:00～16:00 毎週日曜日8:30～12:00 | 町民グラウンドおよび 横瀬小学校第2グラウンド |

岡スポーツ少年団本部事務局(教育委員会内・2階6番窓口) ☎25-0118

教育委員会定例会の開催のお知らせ

日時 8/30(火)14:00 場所 役場3階301会議室
※傍聴を希望される方は、8/29(月)までに電話で教育委員会へお申し出ください。
岡・申込 教育委員会(2階6番窓口) ☎25-0118

横瀬町指定文化財として新規に2件指定しました。

教育委員会は、横瀬町文化財保護条例に基づき、令和4年6月27日付けで町指定有形文化財として新規に2件の文化財を指定しました。

これにより、町内にある指定文化財の件数は、56件(国指定2件、県指定6件、町指定48件)となりました。

町指定有形文化財(彫刻) 銅造勝軍地藏立像 所有者(管理者):大忠院

かつては大忠院裏山の中腹にあった「愛宕さま」の祠に安置されていた御神体。銅一鑄、ムクの仕上げ。銘記等は無いが、端正な面貌表現や宝珠・錫杖を手に左に腰を捻った動勢表現に優れたものがあり、原型の作者、鑄造を担当した鑄物師が一流の工人であったことが窺い知られる。

秩父地方に多く見られる勝軍地藏の一例であり、江戸時代中期頃の鑄造仏の美作として貴重。

町指定有形文化財(工芸品) 半鐘 所有者(管理者):大忠院

通例の和鐘形式を示す。笠形が高く盛り上がり、撫で肩の鐘形は江戸鐘の一典型といえる。乳が三列三段、撞座が単弁十七葉蓮華文であるのは異例であり、鑄物師倉林太郎兵衛による独自の意匠かと考えられる。

池の間三区にわたって施されて陰刻銘により、本鐘が天明3年(1783年)冬に愛宕山大権現に奉納されたことが知られる。地元の愛宕講中町田四郎七以下8名が願主となり、同じく地元の小石川平左衛門以下六名が与力となったこと、時の大忠院住職は第八世見幸(大雲見幸、文化5年8月10日寂)で、鑄物師は兒玉金屋の倉林太郎兵衛であったこと等奉納事情の詳細が明らかとなるのは貴重である。

江戸鐘としては標準的な出来栄ながら、銘により今は廃社となった愛宕社への奉納鐘として、当寺の地元の篤い信仰活動があったことを証する遺品であり、歴史的、宗教史的に貴重。



歴史民俗資料館だより

●ミュージアムトーク

日時 8/21(日)10:30~12:00
 場所 町民会館 大会議室
 講師 深田芳行氏
 テーマ 縄文時代 秩父地方の信仰
 (第2回)



石棒の頭部(横瀬町歴史民俗資料館所蔵)

●コーナー企画展「気楽流柔術資料展」のお知らせ

会期 8/9(火)~9/25(日)

会場 歴史民俗資料館 1階展示ホール

概要 幕末から明治にかけて庶民の間では護身の手段のひとつとして柔術が広まり、秩父地域では気楽流柔術や奥山念流が盛んに行われていました。気楽流柔術は戦国時代の武技から発達したもので、本来攻撃する相手を必ず倒すことを目的とした実践的な武術です。今回の企画展では、令和3年度に町指定有形民俗文化財「本橋家気楽流柔術資料」が当館に寄贈されたことを受け、開催します。

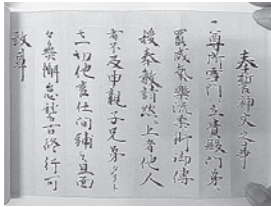

神文書

●芦ヶ久保獅子舞保存会からお知らせ

芦ヶ久保の獅子舞はご存知ですか?毎年8月16日の芦ヶ久保道の駅の前にある白髭神社の例大祭に合わせて奉納している県指定無形文化財です。その歴史は古く江戸時代8代将軍吉宗の時代には秩父神社に呼ばれて舞を披露したという記録も残っており、町を代表する郷土芸能の1つです。僧侶が村の若者に踊りを教え、護国豊穰、疫病退散を祈念しながら代々受け継がれ今に至ります。秩父地域には多くの獅子舞がありますが、舞いがダイナミックで躍動感があるのが特徴です。

新型コロナの影響で2年奉納できませんでしたが、今年は奉納できる予定です。また、例大祭前日の8月15日には、本番さながらの予行演習(ぶっつおろい)を道の駅で行う予定です。

また、芦ヶ久保獅子舞保存会では後継者を募集しています。老若男女問わず参加してみたい方は歴史民俗資料館までご連絡ください。



短歌

◆新井 信子選

ロシア軍ウクライナから撤退し平和と安心訪れますよに
 コロナ禍は静もり初夏のお茶席に呼ばれ楽しむ宇根長寿会
 知の国のロシア文学読みし頃文豪は今を嘆いていようか
 やさしくて済み残るるウバ茶飲みランプライスの店で待ち居り
 医院出て安全確かめふみ出せば投げ出す如く吾れ転ぶなり
 武甲山よ麓に嫁いで六四年家族に囲まれ米寿を迎ふ
 木木揺らし渡りくる風こち良く静かな初夏の朝のつかの間
 久し振りに青空見えて陽も照りて心の底まで晴れて行きたり
 雨晴れて虫の出入りに揺れ動くほたる袋の小さきつり鐘
 雑草の中にまぎれて八重咲きのどくだみの花自己主張して
 振り返り振り返り見し山桜蕊に変わりにて道を染めたり
 すり鉢に音弾ませる実山椒ときおり窓をよぎるは燕

町田 伸生
 町田 由江
 八木原千恵
 八木原優子
 赤岩 茂
 小泉 悦子
 斎藤 邦子
 斎藤トシ子
 島田 あき
 中川美也子
 町田 イヨ
 新井 信子

ま ち か ど

ギ ャ ラ リ ー

◆高田 哲郎選

ぬかどこの微と臭気を混ぜる日々
 麦の穂や戦場の友今何処
 カタカナを読んでるいるよな英会話
 理事国のいくさ始める無分別
 覚えて寝起きは肘で嬉しいぜ

岸岡 鯉甲
 玉井 市憲
 横田 賭司 楼
 加藤 孝全
 知 音



本橋 明さん

図書館だより



『はじめましてのダンネバード』

工藤純子(著)・マコカワイ(画) ●くもん出版

4年2組の蒼太のクラスにネパールからの転校生エリサちゃんがやってきた。日本語を話さないエリサちゃんは、クラスの中でひとりぼっちになって…。相手の気持ちに立って想像すること、多様性を尊重することの大切さを伝える一冊です。



特設コーナー8月★「山の日」特集

「山に親しむ機会を得て、山の恩恵に感謝する」記念日が「山の日」です。そんな山の日にぴったりの本を特集します!

★8月のナイトライブラリー

3・10・17・24・31日

公民館だより

●公民館講座参加者募集!

◆健康講座「爽楽健(そうらくけん)」全8回
 日時 9/22・29、10/6・20・27、11/10・17、12/1
 (いずれも木曜日)11:00~12:00 計8回
 場所 町民会館 大会議室
 参加費 1,600円(全8回分・当日集金)
 講師 スポフレ21専門インストラクター
 募集人数 15名

スポフレ21人気のプログラムが公民館でも体験できます!皆さまお誘いあわせの上、ぜひご参加ください。

◆趣味講座「マスク・メガネストラップ作り教室」

日時 9/25(日)10:00~12:00
 場所 町民会館 美術工芸室
 参加費 1,000円(当日集金)
 講師 町田広美 先生
 募集人数 20名

いずれも申込みは8/23(火)から
 町民会館 ☎22-2267

●公民館講座を開催しました!

6/12(日)スポフレ21専門インストラクターをお招きして、パワー&スイング講座を行いました。

それぞれ重さの違う筒状の器具を使用して、効率的に筋力アップ!普段使われていない筋肉を再発見でき、いい汗がかけました。

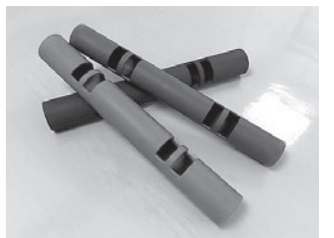

●公民館だよりVol.13発行しました

文化協会活動の様子や、公民館主催講座のお知らせ、募集など見どころがいっぱいです。町ホームページや町民会館窓口にて配布しておりますので、ぜひお手に取ってご覧ください。

ちちぶ創業塾受講者募集

日時 9/20・27、10/4・11・18の全5回(全て火曜日、18:00～21:00)
場所 地場産センター 講師 中小企業診断士 田中聡子氏
受講料 1,000円(テキスト代他)
定員 20人(申込多数の場合、初めて本講座を受講する方を優先します。)
固・申込 秩父商工会議所 ☎22-4411

埼玉県潜在保育士復職支援プログラム 参加者募集

保育士資格を持つ方で、保育園での勤務経験がない方や、保育園での勤務にブランクがある方向けの研修を県が実施します。ご興味がありましたらぜひご参加ください。
日時 11/2(水)・7(月)・23(水・祝)
場所 浦和コルソ7階コルソホール(さいたま市浦和区高砂1-12-1)※11/2(水)、11/7(月)はオンライン研修になります。
3日間の研修後、県内の保育施設で1日間の見学実習を行います。詳細は県ホームページをご覧ください。
固県少子政策課 ☎048-830-3349

今年度(後期)埼玉未来大学 受講生募集

人生100年時代を生きるシニアのための大学「埼玉未来大学」を開講します。
●ライフデザイン科(春日部・川越・川口・熊谷・伊奈学園)
内容 元気で自立したシニアライフを安心して送るために必要な知識を学び、習慣化するとともに、社会参加の必要性を学びます。
●地域創造科選択講座
①地域観光ボランティア養成講座 ②コミュニティカフェ開設講座 ③子どもの居場所づくり講座 ④地域の場づくり・居場所づくり創業講座
内容 希望する活動に合わせて選べる4つの専門講座で、フィールドワークが盛り込まれ、NPO、ボランティア活動を始められることができるよう実践的に学びます。
対象 県内在住で満50歳以上の方(令和4年4月1日現在)
※詳細は、いきいき埼玉ホームページをご覧ください。募集案内は役場、町民会館等で配布しています。
固(公財)いきいき埼玉 未来大学担当 ☎048-728-2299

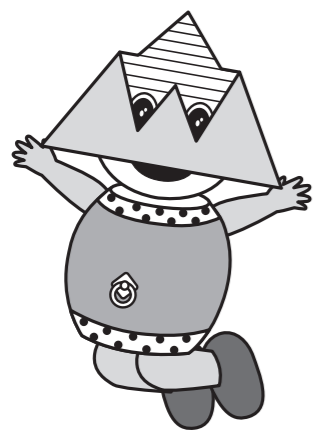

県立熊谷高等技術専門学校秩父分校からお知らせ 技能講習の受講生募集

講習名 ①秩父10 Jw_cad(建築系)基礎
②秩父11 介護の基本技術
③秩父12 Excel応用
講習日 ①10/1(土)、10/8(土) ②10/8(土)、10/15(土)
③10/22(土)、10/29(土)
時間 ①②③9:00～16:00
受講料 ①2,000円、②3,600円、③2,000円
テキスト代 ①3,520円、②無料、③2,200円
申込 9/1(木)～10(土)往復はがきまたはホームページでお申し込みください。
固熊谷高等技術専門学校秩父分校 ☎22-1948

「感動の瞬間^{とま}inちちぶ」第7回写真コンテスト作品募集

他にはない秩父の土地だからこそ出会う情景があります。普段何気ない景色も季節や時間、天候が重なり奇跡的に生まれる光景があります。秩父地域内で撮影された、感動的な瞬間の写真を募集します。
応募期間 9/1(木)～9/30(金)
応募方法 応募用紙に必要事項を記入の上、郵送にてご応募ください。詳しくは、秩父商工会議所ホームページ、または窓口配布のチラシをご覧ください。
応募サイズ 2Lサイズ(1MB以上のもの)
固・応募 秩父商工会議所
〒368-0046秩父市宮側町1-7 ☎22-4411

自衛官募集

●一般曹候補生
受付締切 9/5(月)
試験期日 9/15(木)～18(日)の間のいずれか1日(2次試験あり)
応募資格 18歳以上33歳未満の男女
●自衛官候補生(任期制自衛官)
受付期間 年間を通じて行っております。
募集資格 18歳以上33歳未満の男女(32歳一部制限あり)
※受付期間・試験期日は、変更になる場合があります。
固自衛隊秩父地域事務所 ☎22-6157
秩父都市担当広報官:堀川 080-3431-0635

埼玉西武ライオンズOB選手から教わる 親子キャッチボール教室 参加者募集

埼玉西武ライオンズOB選手を講師に迎え、「投げる、打つ」を教えていただきます。
※イベントは野球未経験者向けの内容になります。
日時 9/18(日)10:00 受付開始9:30 ※雨天中止
場所 秩父ミュージアムパーク 芝生広場
参加費 無料
対象 小学1年～小学4年生程度のお子さんご家族
定員 30組60名
申込方法 お電話にて事前にお申し込みください。
申込開始 8/15(月)10:00
固・申込 秩父ミュージアムパーク管理事務所 ☎25-1315

ングRジャパンの有資格者が指導します。
参加費 2,000円(保険料含)
対象 小学生以上(小学生は保護者同伴)
定員 各回5人 服装 長ズボン、運動靴
申込期限 8/22(月)
※申し込みは電話にて受付します。その他の催しはホームページでご確認ください。
固埼玉県民の森 ☎23-8340

花の森こども園の催し

●「親子で楽しむ森のようちえん」スペシャルオープンデー
日時 9/6(火)10:30～14:00「初秋を感じる」入園説明会
11/1(火)10:30～14:00「秋を満喫」
場所 花の森こども園
参加費 1組1,500円(親子2人、保険料含む)※人数が増える場合は追加料金が発生します。
対象 0歳児からの親子 定員 12組 要事前申込
持ち物 おにぎり、着替え、帽子、長靴、カップ、タオル、水筒
その他 汁物と季節の野菜のおかずをご用意します。
●ベビーマッサージ講座
日時 2～6ヵ月児:9/13、11/8 7～12ヵ月児:9/20、10/18、11/15、12/20(いずれも火曜日)10:30～13:30
場所 花の森こども園
参加費 1,500円(自園給食の昼食・飲み物付、オイル代込)
対象 小学生以上(小学生は保護者同伴)
定員 4組 要事前申込
持ち物 バスタオル・赤ちゃんの飲み物(ミルクなど)
固・申込 認定NPO法人 森のECHICA花の森こども園
☎26-6828(平日10:00～16:00)
●はらっぱい食堂
日時 9/2・30、10/14・28、11/4・25、12/2・9(いずれも金曜日)17:00～19:00受取
場所 多世代交流カフェゆいっこ(秩父市下吉田3809)
内容 多世代交流型こども食堂、子供服リユース
参加費 大人500円～(ドネーション)、こども無料
対象 どなたでも大歓迎
固ゆいっこ ☎26-6827(平日10:00～16:00)
★ボランティアスタッフ募集★

募集

「だれでもできる 笑い」と歌の健康講座」参加者募集

日時 ①9/5(月)10:00～12:00 ②9/12(月)10:00～12:00
場所 総合福祉センター1階・集会室
内容 「笑いヨガ」を取り入れた、笑い」と歌の健康法を手軽に楽しく学べます。
持ち物 タオル、軽い運動ができる服装
講師 日本音楽レ・クリエーション指導協会認定講師、ラフターヨガリーダー 野口久恵氏
参加費 無料
対象 2日間とも参加できる町内在住の方 健康や福祉・地域活動に関心のある方など、どなたでも参加できます。
定員 30名
申込 8/29(月)までに電話または窓口にてお申し込みください。
固・申込 社会福祉協議会(総合福祉センター内) ☎22-7380

イベント

彩の国ふれあいの森の催し

●栗の木deスマホスタンド作り
日時 9/4(日)10:00～12:00
内容 スタンドは栗の木を使って作りますので、落ちいた味わいが出て、長く使うことで渋みも出てきます。この機会に栗の木でスマホスタンドを作ってみてはいかがでしょうか。
参加費 2,000円/人
対象 小学生以上(小学生は保護者同伴)
定員 10人 申込期限 8/28(日)
●昔ながらの栃餅作り(皮むき・アク抜き)
日時 9/18(日)10:00～14:00(12/11(日)餅つき編 全2回)
内容 一般的には手に入りづらい希少な栃の実を使用した、皮むき・アク抜きおよび餅つきを体験します。今回の皮むき・アク抜き編と餅つき編の全二回です。(餅つき時にのし餅1枚・あん餅2個をお持ち帰り頂けます。)
参加費 2,000円/人(全二回分)
対象 小学生以上(小学生は保護者同伴)
定員 15人 申込期限 9/11(日)
●木鉢(こね鉢)作り
日時 9/24(土)～25(日)9:00～16:00(二日間)
内容 そば・うどんの生地を練る時に使う「こね鉢」を手斧(ちょうな)や鑊(やりがんな)などの特殊な道具を使い、二日間かけて手彫りで製作します。
参加費 11,000円(外径四十センチ)～19,000円(外径五十四センチ)
対象 大人(20歳以上)
定員 10人 申込期限 9/4(日)
※申し込みは電話にて受付します。その他の催しはホームページにてご確認ください。
固彩の国ふれあいの森埼玉県森林科学館 ☎56-0026

埼玉県県民の森の催し

●わくわく自然探検(昆虫を探そう)
日時 8/13(土)10:00～14:00
内容 県民の森管理人と遊歩道沿いを散策しながら、色々な昆虫を観察します。
参加費 500円
対象 小学生以上(小学生は保護者同伴)
定員 10人 申込期限 8/8(月)
●地図を片手に森を探検
日時 ①8/20(土)、②9/4(日) 受付時間10:00～12:00(時間自由) ゴール14:30まで
内容 県民の森には68haの森の中に約15kmの遊歩道・管理道があります。各自県民の森遊歩道マップを手に森林の中を散策し、用意されたチェックポイントをめぐります。
参加費 500円
対象 小学生以上(小学生は保護者同伴)
申込期限 ①8/15(月)、②8/29(月)
●ツリークライミング体験
日時 8/27(土)10:00、11:00、13:00、14:00～各回1時間
内容 専用のロープやサドル(安全带)、安全保護具を利用して木に登り、自然との一体感を味わいます。※ツリークライミ

よこせ情報掲示板

各種相談

無料相談

●**身体・知的障がい児(者)について**
秩父障がい者総合支援センター「フレンドリー」
身体障がい(カナの会): ☎26-7102 FAX62-5613
知的障がい(清心会): ☎21-7171 FAX24-9963
日時 月～金曜日 9:00～17:00

●**精神障がい者について**
生活支援センター「アクセス」 ☎24-1025 FAX24-1026
日時 月～金曜日 9:00～17:00

●**障がい者の就労等について**
秩父障がい者就労支援センター「キャップ」
☎21-7171 FAX24-9963
日時 月～金曜日 9:00～17:00

●**消費生活・多重債務相談について**
秩父市消費生活センター(秩父市役所 本庁舎2階)
☎25-5200
日時 月～金曜日 9:00～16:00(昼休みを除く)

社協定例相談

●**心配ごと相談**
日時 8/23(火)13:00～15:00
場所 総合福祉センター

●**結婚相談** ※1週間前までに要電話予約
日時 8/17(水)・9/21(水)18:00～19:00
場所 横瀬町町民会館
社会福祉協議会 ☎22-7380

埼玉県定例相談

●**就職相談** 専用受付ダイヤル☎048-780-2034
日時 第1・第3水曜 10:00～16:00

秩父保健所

秩父保健所 ☎22-3824

●**ひきこもり専門相談** ※要電話予約
日時 9/6(火)13:30～15:00

●**ひきこもり家族ミーティング**
※要電話予約
日時 9/21(水)13:30～15:30

町定例相談

総務課(2階7番窓口) ☎25-0111

●**行政相談**
日時 8/9(火)13:00～15:00
場所 役場 2階201会議室
内容 福祉・道路・医療・保健・年金など行政に関する不満や要望、疑問など

●**法律相談** ※要電話予約
日時 8/18(木)13:00～16:00
場所 役場 3階301会議室
内容 不動産(賃貸借・販売)、家庭内の問題(夫婦・親子)、消費問題、交通事故、民事介入暴力等の法律相談)

その他 相談は1人30分です。

各種相談は、新型コロナウイルス感染拡大防止のため、延期や中止、内容が変更される場合があります。詳しくは各問い合わせ先にてご確認ください。マスクの着用やアルコール消毒、体温測定など感染予防へのご協力をお願いします。

2022年8月 秩父郡市休日急患当番医表

休日救急対応(まずは休日診療所または在宅当番医療機関を受診してください)

| 秩父郡市医師会 休日診療所 (診療時間9:00～18:00) | 在宅当番医療機関 (診療時間9:00～18:00) | 救急告示医療機関 (診療時間8:30～翌日8:30) |
|--------------------------------------|------------------------------|-------------------------------|
| 7日 | 健生堂医院(内・外) 東町 ☎22-0270 | 秩父市立病院 桜木町 ☎23-0611 |
| 11日 | 秩父生協病院(内) 阿保町 ☎23-1300 | |
| 14日 | 小鹿野中央病院(内) 小鹿野町 ☎75-2332 | 皆野病院 皆野町 ☎62-6300 |
| 21日 | 本間医院(内・リュ) 小鹿野町 ☎75-0020 | 秩父市立病院 桜木町 ☎23-0611 |
| 28日 | 小鹿野中央病院(内) 小鹿野町 ☎75-2332 | |



※重症救急患者優先のため、軽症と思われる場合にはお待ちいただくことがあります。(18:00以降は必ず電話で確認の上受診してください)

| 平日夜間救急対応 18:00以降は必ず電話で確認の上受診してください | | 平日夜間小児初期急患対応 (診療時間19:30～22:00)※祝日は行いません | | 救急電話相談 |
|---------------------------------------|---|--|--|--------|
| 月 | 皆野病院 皆野町 ☎62-6300 | あらいクリニック 本町 ☎25-2711 | 24時間365日で実施しています。大人や子どもの相談に対応するとともに医療機関の案内をします。急な病気やけがに関して、看護師の相談員が医療機関を受診すべきかどうかなどアドバイスしますので、判断に迷ったときはお気軽にお電話ください。 NTTプッシュ回線・ひかり電話・携帯電話 #7119 ダイヤル回線・IP電話・PHS ☎048-824-4199 | |
| 火 | 秩父市立病院 桜木町 ☎23-0611 | 秩父市立病院 桜木町 ☎23-0611 | | |
| 水 | 秩父病院 和泉町 ☎22-3022 | 秩父病院 和泉町 ☎22-3022 | | |
| 木 | 秩父市立病院 桜木町 ☎23-0611 | 秩父市立病院 桜木町 ☎23-0611 | | |
| | 8/25 皆野病院 皆野町 ☎62-6300 | 8/25 南須原医院 長瀬町 ☎66-2038 | | |
| 金 | 秩父市立病院 桜木町 ☎23-0611 | 秩父市立病院 桜木町 ☎23-0611 | | |
| 土 | 8/6・20 皆野病院 皆野町 ☎62-6300 8/13・27 秩父市立病院 桜木町 ☎23-0611 | | | |

※受診の際、お薬手帳をお持ちの方は持参ください。※平日、休日の救急医療体制については秩父郡医師会のホームページでもご確認ください。 ※受診する場合は必ず電話で確認の上受診してください。
一熱があるときの受診のしかたー
・発熱などの風邪症状があるときは、受診の前に必ず電話を。
・かかりつけ医がある方は、かかりつけ医に電話して相談してください。
・かかりつけ医がない方は、お近くの医療機関に電話して指示を仰いでください。

8月の在宅歯科休日診療はありません。

| 交通事故情報()前年比 (2022年1月1日～6月30日) | 事件発生情報 (2022年1月1日～6月30日) |
|-----------------------------------|-----------------------------|
| 人身事故件数 ●10件(+4) | 窃盗 ●4件 |
| 死者数 ●1人(+1) | 器物損壊 ●2件 |
| 負傷者数 ●9人(+1) | 車上狙い ●1件 |
| 物件事故件数 ●76件(-5) | 特殊詐欺 ●2件 |
| 事故死ゼロ 46日 | 置き引き ●1件 |
| | その他 ●2件 |

| ごみカレンダー | 根古屋・芦ヶ久保 | 川西・中郷・宇根 | 川東・苅米 |
|---------|----------|-----------|---------|
| 8月 | 根古屋・芦ヶ久保 | 川西・中郷・宇根 | 川東・苅米 |
| 不燃ごみ | 30※ | 29月 | 31※ |
| カン・ビン | 12金・29月 | 17※・30※ | 12金・29月 |
| ペットボトル | 10※・27金 | 9※・26金 | 10※・27金 |
| 紙・布類 | 5金・24※ | 5金・24※ | 4※・23※ |
| 可燃ごみ | | 毎週水曜日・土曜日 | |

今月の納税

▶町県民税 第2期
▶国民健康保険税 第2期
▶介護保険料 第2期
▶後期高齢者医療保険料 第2期

納期限: 8/31※ ※口座振替をご利用の方は、残高をご確認ください。

交通事故被害者のご家族への援護金について

県交通安全対策協議会では、県内在住の交通遺児等を対象に、援護一時金を給付しています。※「交通遺児等」とは、18歳以下の方で保護者が交通事故(陸海空全ての交通事故が対象)により死亡または重い障がいを負った方をいいます。

給付対象者 県内に在住する令和3年4月1日以降に交通遺児等となった者(交通遺児等になった日現在18歳以下)

給付額 子供1人につき10万円(1回のみ)

給付時期 令和4年11月または令和5年5月

提出期限 令和4年11月給付分…8/31(水)
令和5年5月給付分…翌年2/28(火)

申請書類 各市町村、学校等で配布します。

固県交通安全対策協議会 ☎048-825-2011
県防犯・交通安全課 ☎048-830-2955

シラコバト基金へのご寄附のお願い

県は、シラコバト基金への寄附金をNPO法人等が行う地域福祉活動への支援、ボランティア活動への支援、障がいのある人への生活をサポートする事業への支援に役立てています。

シラコバト基金へのご寄附にご協力をお願いします。

固県福祉政策課 ☎048-830-3223

県主催 保育士就職フェアについて

①川越会場
日時 9/3(土)13:00～16:00
場所 ウェスタ川越1階(川越市新宿町1-17-17)

②大宮会場
日時 9/17(土)13:00～16:00
場所 ソニックシティビル(さいたま市大宮区桜木町1-7-5)

※開始・終了時刻については変更になる場合があります。詳細は、県ホームページの「保育士に関する情報」をご覧ください。
固県少子政策課 ☎048-830-3349



お知らせ

看護師再就業技術講習

県内に在住する未就業の看護師等で、就業希望者のうちプランクが長く技術面に不安がある方を対象に、看護に必要な知識・技術について学びなおし、職場復帰につなげるための講習会を開催します。

日時 9/8(木)9:00～15:00 会場 秩父市立病院
申込方法 県ナースセンターにお電話ください。
(☎048-620-7337)

主催 県、県看護協会
固秩父市立病院管理課 ☎23-0611

大切な人を自死(自殺)で亡くされた方の「語らいのつどい」

日時 9/9(金)13:30～15:30
内容 同じ体験をされた方同士が、安心して語りあう場を提供します。
対象 身近な人を自死(自殺)で亡くされ、ご自分から参加を希望する方(前日までに要事前申込) 参加無料
固秩父保健所 ☎22-3824

退職金は国の制度を賢く活用しましょう

「中退共」(中小企業退職金共済制度)は、中小企業が加入しやすい国の退職金制度です。従業員の退職金でお悩みの事業主の皆さま、お気軽にご相談ください。

【特徴】
1 国の制度だから安心。掛金の一部を国が助成します。
2 掛金は全額非課税、手数料もかかりません。
3 外部積立型で管理も簡単。納付状況や退職金試算額を事業主様にお知らせします。
4 パートタイマーや家族従業員も加入できます。
5 他の退職金・企業年金制度等との資産移換も可能です。
※町には、新規加入事業所に対する掛金助成制度があります。
固(独)勤労者退職金共済機構 中小企業退職金共済事業本部 ☎03-6907-1234

【広告】

旬の味覚「ぶどう」開園中

●巨峰●シャインマスカット
●ちちぶ山ルビー●ピオーネ
他、多数

ちしまぶどう園(苅米) ☎23-4100
小松沢レジャー農園(苅米) ☎24-0412
みかど農園(川西) ☎23-1478
あざみぶどう園(川東) ☎22-0347
寺久保農園(苅米) ☎24-0402

○お気軽にお問い合わせください。なお、道の駅果樹公園あしがくぼ、横瀬農産物直売所「アグリマルシェよこせ」でも販売しております。

横瀬観光ぶどう組合(役場振興課内☎25-0114)

※広報よこせの有料広告掲載に関して
固まち経営課(2階8番窓口) ☎25-0112

8月は経済産業省主唱の
電気使用安全月間です!

電気安全で
快適
ライフ!

濡れ手は
使わない時
スイッチ
OFF!

わたしは
電気保安部キョーコ

一般財団法人
関東電気保安協会
https://www.kdh.or.jp/

ドッジボール大会 開催!



7/10(日)、スポーツ交流館において町子ども会連絡協議会主催のドッジボール大会が3年ぶりに開催されました。総勢84名の子ども達が集まり、4年生～6年生の高学年チーム対抗戦と1年生～3年生の低学年チーム対抗戦が繰り広げられました。どちらもとても白熱した試合になりました。高学年チーム対抗戦では、1位緑チーム、2位紺チーム、3位赤チーム、低学年チーム対抗戦では、1位黄チーム、2位青チーム、3位水色チームという結果でした。

大野まり子氏 関東管区行政評価局長感謝状受賞

平成31年4月から行政相談員として、長年ご尽力いただいた功績がたたえられ、大野まり子氏が関東管区行政評価局長感謝状を受賞されました。



わが家のアイドル

1歳
なったよ!

あらい しおり
新井 菜ちゃん
令和3年8月21日
健二・彩子夫妻(6区)



笑顔いっぱい♡
元気いっぱい♡
大きくな～れ!

- 「広報よこぜ」では、毎月その月に誕生日を迎える「満1歳」の赤ちゃんを紹介しています。
- 掲載を希望される方は、誕生前月の5日までに、まち経営課へ写真を添えて申請してください。メールでも受け付けています。

まち経営課(2階8番窓口) ☎25-0112
E-mail machikei@town.yokoze.saitama.jp

災害時初動訓練を実施しました。

6/19(日)、町内全域を対象とした「横瀬町災害時初動訓練」を実施しました。

当日は、防災行政無線による放送・サイレンに合わせて各区でも防災訓練(災害時初動訓練)を実施し、いざという時の対応を確認しました。

また、今年度も、実際に町内5箇所の避難所を開設したり、横瀬中学校体育館においてNTTによる衛星電話の開設訓練を行いました。

各避難所の避難者滞在スペースでは、間仕切りテントを設置するなど、新型コロナウイルス感染症対策を踏まえた対応を確認することができました。



横瀬町消防団が合同訓練を実施

6/26(日)、ちちぶ広域消防防災拠点施設において、秩父消防署東分署と横瀬町消防団による合同訓練を実施しました。

この訓練は、各分団の連携強化、警防技術の向上を図ることを目的としており、中継送水訓練、ホース延長訓練の他、可搬ポンプの基礎知識、林野火災防御、水防等に関する座学を行いました。

尊い生命や貴重な財産を火災から守るため、引き続き火災予防にご協力をお願いします。



町の人口と世帯数

2022年7月1日現在
(カッコ内は前月比)

| | 世帯数 | 男 | 女 | 計 |
|------|------------|-----------|-----------|-----------|
| 横瀬 | 3,165(+11) | 3,703(+2) | 3,766(+5) | 7,469(+7) |
| 芦ヶ久保 | 181(-1) | 212(-1) | 215(±0) | 427(-1) |
| 計 | 3,346(+10) | 3,915(+1) | 3,981(+5) | 7,896(+6) |



HP



LINE



facebook