

YOKOZE

広報
ヨ

よこぜ

7 横瀬町
No.648
2022.7.1発行

INDEX

- 令和4年度国民健康保険税について……………2
- 7/10(日)は
参議院議員通常選挙の投票日です! ……………3
- 二十歳のつどいの開催および
実行委員スタッフ募集……………8

Y
O
K
O
Z
E



6/9(木) 横瀬小学校5年生による田植えの様子

・減免の対象となる国民健康保険税

今年度分の国民健康保険税であって、令和4年4月1日～令和5年3月31日の間に納期限が設定されているものが、減免の対象となります。

閩税務会計課(1階4番窓口) ☎25-0113

国民年金保険料免除等の申請について

令和4年度の国民年金保険料免除申請等の受付が、7/1(金)から始まっています

対象となる期間は、令和4年7月分から令和5年6月分までとなります。

この制度は、経済的な理由等で国民年金保険料を納付することが困難な場合に、保険料の納付が免除となる「保険料免除制度」や「納付猶予制度(50歳未満)」です。

遡って申請ができる期間は、申請書を提出した日から2年1ヵ月前までになります。失業等により保険料を納付することが経済的に困難になったものの、申請を忘れていたために未納期間を有している方等は、町民課または秩父年金事務所へご相談ください。

閩秩父年金事務所 ☎27-6560

町民課(1階1番窓口) ☎25-0115

7/10(日)は参議院議員通常選挙の投票日です!

●投票日 7/10(日) 7:00～20:00

町内各投票所で投票できます。投票所入場券を切りはなしで、表示してある投票所にお持ちください。

●期日前投票(投票日に投票できない方)

7/9(土)まで毎日 8:30～20:00

期日前投票所(横瀬町役場)で投票できます。

投票所入場券を切りはなし、裏面の「宣誓書」に必要事項を記載の上、期日前投票所にお越しください。

【期日前投票とは】

投票日に仕事や旅行などの予定のある方が、投票日の前にあらかじめ投票日と同じように投票できる制度です。

閩横瀬町選挙管理委員会(総務課内 2階7番窓口) ☎25-0111

7月は“社会を明るくする運動”強調月間・再発防止啓発月間です

～犯罪や非行を防止し、立ち直りを支える地域のチカラ～

犯罪や非行の防止と罪を犯した人たちの更生について理解を深め、それぞれの立場において力を合わせ、犯罪や非行のない地域社会を築くための全国的な運動で、今年で72回目を迎えます。

取り締まりを強化して、罪を犯した人を処罰することも必要なことです。しかし、立ち直ろうと決意した人を社会で受け入れていくことや、犯罪や非行をする人を生み出さない家庭や地域づくりをすることもまた、とても大切なことです。

犯罪や非行のない地域をつくるために、一人ひとりが考え、力を合わせ、安全で安心して暮らすことのできる明るい社会を築きましょう。

閩町民課(1階1番窓口) ☎25-0115

令和4年度国民健康保険税について

国民健康保険税は、国民健康保険に加入しているみなさんが納める掛け金(税金)です。

加入者のみなさんが病気やけがをしたときの医療費、後期高齢者医療制度を支えるための費用、介護が必要になったときの介護費用にあてられる大切な財源となります。

●国民健康保険税の計算方法

①医療給付費分(0歳～74歳) 最高限度額65万円

所得割{前年総所得金額－基礎控除額(43万円)}×5.5%＋資産割(固定資産税額×35.0%)
＋均等割(11,500円×被保険者数)＋平等割(1世帯あたり13,000円)

②後期高齢者支援金分(0歳～74歳) 最高限度額20万円

所得割{前年総所得金額－基礎控除額(43万円)}×1.4%＋均等割(8,800円×被保険者数)

③介護納付金分(40歳～64歳) 最高限度額17万円

所得割{前年総所得金額－基礎控除額(43万円)}×1.1%＋均等割(7,000円×被保険者数)

①+②+③ 年税額(最高限度額102万円)

世帯の合計所得が一定の基準を下回る場合に、税の軽減措置が受けられる場合があります。

税の軽減措置の判定をするためには、16歳以上の方で、収入がない方、扶養されている方または遺族年金や障害年金のみの受給者などでも、住民税の申告をする必要があります。

●保険税の納付方法

国民健康保険税の納め方は、**普通徴収**・**特別徴収**の2種類です。

①**普通徴収**…納付書(または口座振替)で納付します。納付回数は7月から翌年2月までの計8回です。

納税通知書は7月中旬に世帯主宛てに送付しますので納期限までにお支払いください。

7月以降に国民健康保険に「加入する」、「脱退する」、「世帯主変更」、「世帯員の異動」をした世帯には、保険税を月割りで計算し、翌月に納税通知書でお知らせします。

※国民健康保険税は届出日からではなく、保険の資格を取得した日から計算しますので、届出が遅れた場合でも遡って計算した国民健康保険税を納付していただくことになります。

②**特別徴収**…次の要件全てに該当する場合、年金から国民健康保険税が差し引かれます。

・世帯主が国民健康保険の被保険者であること

・世帯内の国民健康保険の被保険者全員が65歳から74歳までであること

・特別徴収の対象となる年金の年額が18万以上であること

・国民健康保険税と介護保険料の合計額が年金額の2分の1以下の金額であること

※特別徴収の対象となる要件に1つでも該当しない世帯主の方については、普通徴収(納付書または口座振替)の方法により納付していただくことになります。

●新型コロナウイルス感染症に係る国民健康保険税の減免について

新型コロナウイルス感染症の影響により、次に該当する方は、国民健康保険税の減免申請を行うことができます。ご自身が減免の対象となるかどうかや減免見込額、申請に必要な書類等の詳細については、税務会計課へお問い合わせください。

・対象となる方および減免の範囲

(1)新型コロナウイルス感染症により、主たる生計維持者が死亡し、または重篤な傷病を負った世帯の方
⇒全額免除

(2)新型コロナウイルス感染症の影響により、主たる生計維持者の収入減少が見込まれる世帯の方で、次の①～③すべてに該当する方⇒一部を減額

①事業収入や給与収入など、収入の種類ごとに見た収入のいずれかが、前年に比べて10分の3以上減少する見込みであること

②前年の所得の合計額が1000万円以下であること

③収入減少が見込まれる種類の所得以外の前年の所得の合計額が400万円以下であること

※申請にあたっては、収入を証明する書類が必要となります。

議 会 報 告

議会事務局(3階10番窓口)
☎25-0119

令和4年第4回横瀬町議会定例会が6/14(火)、15(水)に開催されました。審議結果等は次のとおりです。

●町長提出議案

議案番号	件名	審議結果
報告第2号	有限会社果樹公園あしがくぼの経営状況について	了承
報告第3号	令和3年度横瀬町一般会計繰越明許費繰越計算書について	了承
報告第4号	令和3年度横瀬町下水道特別会計繰越明許費繰越計算書について	了承
議案第34号	横瀬町子ども医療費支給に関する条例の一部を改正する条例	原案可決
議案第35号	横瀬町ひとり親家庭等の医療費の支給に関する条例の一部を改正する条例	原案可決
議案第36号	横瀬町重度心身障害者医療費支給に関する条例の一部を改正する条例	原案可決
議案第37号	令和4年度横瀬町一般会計補正予算(第1号)	原案可決
議案第38号	秩父広域市町村圏組合の共同処理する事務の変更及び同組合規約の変更について	原案可決
議案第39号	第6次横瀬町総合振興計画基本構想の変更について	原案可決
議案第40号	人権擁護委員候補者の推薦について	原案同意
議案第41号	横瀬町公平委員会委員の選任について	原案同意

■入札結果(単位:円) ※予定価格および落札(決定)金額は税込みです。

岡まち経営課(2階8番窓口) ☎25-0112

開札日5/19(木)

担当課	工事等の名称	入札方法	予定価格	落札(決定)金額	落札(決定)者
まち経営課	公用車用ドライブレコーダー	指名	1,138,060	764,610	有限会社三恵モーター

開札日5/25(水)

担当課	工事等の名称	入札方法	予定価格	落札(決定)金額	落札(決定)者
総務課	投票用紙自動交付機	指名	858,000	858,000	グローリー株式会社 関東支店

開札日6/3(金)

担当課	工事等の名称	入札方法	予定価格	落札(決定)金額	落札(決定)者
振興課	令和4年度横瀬農業振興地域整備計画基礎調査業務委託	指名	2,970,000	2,695,000	株式会社パスコ さいたま支店
建設課	横瀬中学校体育館照明改修工事	指名	5,738,700	4,312,000	有限会社アザミ電気
建設課	横瀬町地籍調査業務委託(拾巻番2地区)	指名	10,304,800	8,580,000	一般社団法人 秩父郡市地籍調査協会
建設課	14区地内川東汚水支線344工事	指名	12,821,600	12,298,000	有限会社平沼建設
建設課	横瀬町水質管理センター雑用水ユニット修繕工事	指名	4,247,100	3,597,000	荏原実業株式会社 関東支社

開札日6/6(月)

担当課	工事等の名称	入札方法	予定価格	落札(決定)金額	落札(決定)者
建設課	町道9号線道路設計用地測量業務委託	指名	12,116,500	11,660,000	秩父測量設計株式会社

教育委員会定例会の開催のお知らせ

日時 7/26(火) 14:00 場所 役場3階301会議室

※傍聴を希望される方は、7/25(月)までに教育委員会へご連絡ください。

岡教育委員会(2階6番窓口) ☎25-0118

後期高齢者医療制度の被保険者証が更新になります!

●新しい有効期限の被保険者証

毎年8月1日に被保険者証が更新となります。

新しい被保険者証は、現在お使いの被保険者証(紺色)の期限が切れる7月31日までに、簡易書留で郵送されます。7月31日を過ぎても被保険者証が届かない場合は、町民課へお問い合わせください。

なお、有効期限が切れた古い被保険者証は、町民課窓口へ返却していただくか、ご自分で責任をもって処分をお願いします。

●窓口負担割合の変更について

令和4年10月1日から、一定の所得のある方(75歳以上の方等)は現役並み所得者(窓口負担割合3割)を除き、医療費の窓口負担割合が2割になります。

窓口負担割合が2割の対象となるかどうかの判定は、令和4年9月に行われるため、今回郵送する被保険者証の有効期限は令和4年9月30日となります。令和4年10月1日から使用できる被保険者証は令和4年9月30日までに簡易書留で郵送されます。

●保険料の納付

令和4年度の保険料額決定通知書と、普通徴収の方は納付通知書を7月中旬頃送付します。この保険料額は、令和3年中の所得状況に基づいて決定されます。納付書または口座振替で納めていただく方は、7月から翌年2月までの毎月となります。

・保険料の軽減内容は以下のとおりです。(申請は不要です)

均等割額の軽減…世帯の所得状況に応じて均等割額が2割・5割・7割軽減されます。

被用者保険の被扶養者であった方への軽減…所得割額はかからず、均等割額が加入後2年間に限り5割軽減されます。

保険料の納付は、口座振替がおすすめです

普通徴収(納付書)で後期高齢者医療保険料を納める方は、口座振替にすると、保険料を納め忘れる心配もなく、役場や金融機関等へ納めに行く手間も省けます。

保険料は原則特別徴収(年金天引き)ですが、年金天引き開始までに時間がかかります。そのため、普通徴収の方には振替口座の登録をお願いしています。

忙しい方や、あまり外出できない方にとっても便利です!

ぜひ、口座振替をご利用ください。※届出は、指定金融機関等へ直接お申し込みください。

国民健康保険被保険者証が更新になります!

毎年8月1日に被保険者証が更新となります。

新しい被保険者証は、7月中に世帯の加入者全員分をまとめて世帯主宛ての簡易書留で郵送されます。新しい被保険者証は、8月1日からお使いください。

なお、有効期限切れの被保険者証は、町民課窓口へ返却していただくか、ご自分で責任をもって処分をお願いします。

新しい被保険者証の有効期限

新しい被保険者証の有効期限は、「令和5年7月31日」ですが、次のいずれかに該当する方は有効期限が異なります。

・次の更新までに70歳になる方…70歳の誕生日の月末(誕生日が1日の方は、誕生月前月の月末)

・次の更新までに75歳になる方…75歳の誕生日の前日

・短期証世帯…令和5年1月31日

被保険者証と高齢受給者証の一体化について

70歳以上の方には、負担割合を記載した「高齢受給者証」の機能を一体化した「国民健康保険被保険者証兼高齢受給者証」を送付します。医療機関での自己負担割合は、一般の世帯の方は2割、一定以上の所得がある世帯は3割となります。

※負担割合は、世帯の所得状況等により毎年見直しを行っています。

岡町民課(1階1番窓口) ☎25-0115

くらしの110番 停電、漏電修理で不要な作業!思わぬ高額請求!

岡秩父市消費生活センター ☎25-5200

トイレの水漏れ修理などで、消費者の「早く直したい」と焦る気持ちにつけ込んで、不要・高額な工事や商品を強引に契約させるトラブルが多発しました。
 電気修理工事においても、広告で見た金額とはかけ離れた法外な金額を請求された、現場で不安を煽られた、威圧的・高圧的な態度で契約を迫られたなど、水回り修理と同じような勧誘・契約トラブルに関する相談が寄せられています。
 電気が止まったり機器が故障し、焦ったり困ったりして冷静な判断ができない心に付け込まれないよう、まずは冷静になることが大切です。

- 【消費者へのアドバイス】**
- 1.停電の場合、まずは契約している電気会社または送配電事業者等に連絡しましょう。
 - 2.機器の故障の場合、まずは販売店またはメーカーに連絡しましょう。
 - 3.商品の強引な勧誘や納得いかない作業内容、事前に想定していた金額よりかなり高いなど、不審な点を感じたら作業を断りましょう。契約書へのサイン、口頭での作業許可もしないようにしましょう。
 - 4.クーリング・オフできるケースもあります。すぐにご相談ください。

困った時には、お近くの消費生活センター等に相談してください。消費生活センターの電話番号は、全国共通「188」です。

はかりの定期検査のお知らせ

取引・証明に使用する「計量器（はかり）」は、2年に1度の定期検査を受けることが法律により義務づけられています。

実施日程	検査の種類	日程	対象
実施日程	集合検査	9/6(火)	ひょう量250kg以下の機械式はかり
	巡回検査	9月上旬～11月下旬(詳細が決まり次第、順次お知らせします)	電気式はかりおよびひょう量250kgを超える機械式はかり

前回受検された方には、すでに事前調査の通知をお送りしていますので、振興課へ必ず調査票をご提出ください。また、取引・証明にはかりを使用しているのに通知のなかった方、新たにはかりを取引・証明に使用するようになった方は、7/25(月)までに振興課へ必ずご連絡ください。

- 【定期検査が必要な「はかり」の一例】**
- ・量目を表記した商品の売買に使用するもの
 - ・原材料の購入や製品の販売出荷のために使用するもの
 - ・農作物や食材(コーヒー豆や手打ち麺など)のはかり売りに使用するもの
 - ・病院・薬局等で薬の調剤用に使用するもの
 - ・学校・幼稚園等で法に定められた健康診断(体重測定)に使用するもの
 - ・宅配便の荷受の際に使用するもの 等

岡振興課(1階5番窓口) ☎25-0114

20代限定恋たまでAI婚活体験希望者 募集

- 対象 次の全ての条件に該当する方。
- ・結婚を希望し、自ら婚活する意思のある20代の独身男女(申請時に20代の方)
 - ・県内に在住、在勤または近い将来移住をお考えの方
 - ・電話回線のあるスマートフォンをお持ちの方で、ご自身で操作が出来る方
 - ・モニター協力をして下さる方

費用 無料
 申込み SAITAMA出会いサポートセンターホームページで仮登録のうえ、WEB面談予約を行ってください。

SAITAMA出会いサポートセンターとは…

県、市町村、民間企業等が一体となって運営する結婚支援センター。センターでは、結婚を希望される方のお会いから交際、結婚までを相談員と結婚支援システムによりサポートしています。

令和5年度採用職員を募集します

- 第1次試験【教養試験(高卒程度)・適性検査】
 日時 9/18(日) 9:30～ 場所 横瀬町役場
- 第2次試験【作文試験・面接試験】 1次試験の合格者に通知します。
 日時 10月下旬予定 場所 横瀬町役場
- 職種・採用予定人員・受験資格・職務内容

募集職種	採用予定人員	受験資格
一般事務	4名程度	平成元年4月2日から平成17年4月1日までに生まれた方

- ・令和5年4月1日現在、自動車運転免許証を取得または取得見込みであること。
- ・職務内容:一般行政事務に従事します。
- ※次のいずれかに該当する方は受験できません。
 - ・日本国籍を有しない方
 - ・地方公務員法第16条に規定する欠格条項に該当する方

●受付期間および時間
 7/5(火)～8/3(水) 8:30～17:15(土・日曜日、祝日を除く)

●受付方法
 持参の場合 総務課 庶務グループ 郵送の場合 8/3(水)までに必着

●応募書類の配布について
 配布期間 8/3(水)まで 配布場所 総務課窓口および町ホームページ
 配布書類 採用試験申込書および職員採用試験実施要項
 ※郵送を希望する場合は、封筒の表に「職員採用試験申込書請求」と朱書きし、住所・氏名・電話番号・受験職種を記載した用紙と返信用の切手120円を同封してください。

岡総務課(2階7番窓口) ☎25-0111

手話通訳者養成研修(通訳I)受講生募集

手話通訳者になり、聴覚障がい者のコミュニケーションや社会参加を支援する意欲のある方を募集します。

- 対象者 次のすべてに該当する方
- ・手話奉仕員養成研修修了者
 - ・埼玉県手話通訳者試験(全国統一試験)を受験して手話通訳者をめざす方
 - ・手話通訳者養成研修(通訳II・III)を引き続き受講する意思のある方
 - ・秩父郡市内に在住・在勤の18歳以上の方
- ※受講審査を実施します。

日時 8/5(金)～翌年3/24(金)の毎週金曜日 19:00～21:00(全36回)
 ※一部日程変更になる場合があります。

会場 秩父市女性福祉会館ほか 定員 20人 受講料 無料(教材費は受講生負担)
 申込期限 7/26(火)

岡・申込 福祉介護課(1階3番窓口)☎25-0116 FAX21-5155

県民向け手話講座「手で話そう みんなで覚える手話講座inちちぶ」

あいさつ、自己紹介、基本的な対応などの手話を学びませんか?

日時 8/17～9/7(水) 19:00～21:00(全4回)
 会場 歴史文化伝承館研修室 定員 20人

対象者 秩父郡市内に在住・在勤・在学の方(18歳未満の方は保護者の同意が必要)
 参加費 990円(テキスト代) 申込期限 7/29(金)

岡・申込 福祉介護課(1階3番窓口) ☎25-0116



地域おこし協力隊を退任しました 谷 隼太さん

2019年7月より横瀬町の協力隊に就任し、官民連携プラットフォーム「よこらぼ」の運営に携わらせていただきました。

住民の皆さんになかなか見えない「よこらぼ」を住民のみなさんに見えるように広報活動をしたり、より住民の困りごとの解決に繋がるような施策を行ったりと、よこらぼが住民の皆さんの役に立つよう様々な取り組みを実施しました。

2年目の2020年からは、ウェルビーイング(幸せ)の寄与する公共政策の研究を行い、勉強会等を実施しておりました。

私自身横瀬町の自然豊かでアットホームな雰囲気大好きで退任後も横瀬町に残る予定でして、いつか研究した内容を実際に横瀬町の施策として実施できたら良いなども考えておりますので、今後ともよろしくお願いたします。



町長の ちょこっと ひとこと



横瀬町長 富田 能成

人々が集い交流する場所、「LAC横瀬」とは？

元JAちちぶ横瀬支店のところ、エリア898の隣に「LAC横瀬」がオープンしました。LAC横瀬の読み方は、「エルエーシー横瀬」が一般的ですが、もっと簡単に「ラック横瀬」と言っている人もいて、どちらでもいいようです。

LACとは、英語のLiving Anywhere Commons(リビング エニウェア コモンズ)の略です。少々強引に和訳すると「場所などに縛られない生き方を実践する人たち」といったところでしょうか。LACは、株式会社LIFULLさんが運営する(宿泊できる)コワーキングスペース(仕事したり交流したりする場所)の名称で、LAC横瀬含めて、現在全国36か所があります。LAC横瀬は、どなたでも利用できるオープンスペースが中心になっていますが、1階奥と2階の宿泊スペースは有料スペースになっています。LACの会員になると、月々一定の金額(3万円弱程度)を払えば、全国のLACを自由に何泊でも使うことができます。

通信環境の劇的な進化、そして近年のコロナ感染症の影響などもあり、出社しなくてもパソコン(あるいはスマホ)1台あればどこでも仕事(=テレワーク)ができる人達が格段に増えました。こうした人達や、デザイナーやクリエイターなどの創作活動をする人など「場所などに縛られない仕事人」が、LACの主な会員層と想定されます。こうした会員層やその関係者などが、LACがあることで横瀬町に頻繁に来町することになります。

この来町者がもたらす直接的な経済効果ももちろんですが、さらに、来町者と、町・地域の皆さんが交わることで、町民の皆さんの課題解決につなげたり、新しい価値を創造したり、町民会館なども含めたこの周辺エリアが町の中心(ヘソ)として、新しい人の流れを生み出したりすることを期待しています。

LAC横瀬は、エリア898とつながっていて、誰もが気軽に利用できるスペースです。ぜひ一度見にいらしてください、そしてどんどん使っていただきたいと思います。

低所得の子育て世帯に対する子育て世帯生活支援特別給付金(ひとり親世帯以外分)の支給について

新型コロナウイルス感染症による影響が長期化する中で、低所得の子育て世帯に対し、その実情を踏まえた生活の支援を行う観点から、次の要件に該当する児童1人当たり5万円の特別給付金を支給します。 ※ひとり親世帯分の給付金と重複して受給はできません。

対象児童	平成16年4月2日～令和5年2月28日に出生した児童 (特別児童扶養手当の支給対象である障がい児の場合は、平成14年4月2日～令和5年2月28日に出生した児童)
支給対象者	令和4年3月31日時点で対象児童を養育する父母等で、令和4年度分の住民税均等割が非課税である方、または新型コロナウイルス感染症の影響を受けて家計が急変し、令和4年1月1日以降の収入が令和4年度分の住民税均等割が非課税である者と同様の事情があると認められる方
申請が必要な方*1	高校生のみ養育している方や、令和4年1月1日以降の収入が急変し、住民税非課税相当の収入となった方
申請が不要な方*2	令和4年4月分の児童手当または特別児童扶養手当の受給者で令和4年度住民税(均等割)が非課税の方等*3
支給日	申請が必要な方は提出された申請書を審査後、速やかに支給します。 申請が不要な方は対象者を確認次第、速やかに支給します。

※1申請が必要な場合、収入の審査があります。 ※2対象となった方には通知を送付しています。
※3令和5年2月末までに生まれた新生児等も対象になります。
申請書は健康子育て課窓口にて用意しています。また、町ホームページにてダウンロードできます。
申請期限 2/28(火)

問・受付 健康子育て課(1階2番窓口) ☎25-0110

二十歳のつどいの開催および実行委員会スタッフ募集

町では、次の日程で二十歳のつどいを開催します。対象となる方には11月中旬頃に通知します。また、対象となる方の中から、実行委員会スタッフとして式典運営の手伝いをしていただける方を募集します。

新しい門出の思い出に、自分たちの式典を運営してみませんか。お誘い合わせの上、ぜひご応募ください。

●二十歳のつどいの日程

日時 1/8(日) 受付9:30 開式10:00 会場 町民会館ホール
対象 平成14年4月2日～平成15年4月1日に生まれた町民および横瀬中学校卒業生
その他希望者はお問い合わせください。

●実行委員会スタッフ

募集人数 10名程度 募集期間 8/31(水)まで 内容 式典の受付・司会・ピアノ伴奏など

問・応募 教育委員会(2階6番窓口) ☎25-0118 E-mail:kyouiku@town.yokoze.saitama.jp

「25歳の成人式」実行委員を募集します!

成人式から時間が経ち、歳月とともに少しずつ稀薄になっている地元への意識・同年代とのつながりを再構築し、町への愛着を深めてもらうため、平成28年度より「25歳の成人式」を開催しています。

7回目となる今回、より進歩した「25歳の成人式」の開催を目指し、対象となる方の中から、式典の企画・運営を行う実行委員会スタッフを募集します。

お誘い合わせの上、ぜひご応募ください。

対象 平成9年4月2日～平成10年4月1日に生まれた町民および横瀬中学校卒業生

募集人員 10名程度 募集期間 7/29(金)まで 内容 式典の企画・運営

会場および開催日については、後日お知らせします。

問・応募 まち経営課(2階8番窓口) ☎25-0112

こころもからだも健やかに!

健康づくり事業のお知らせ

〈健康子育て課(1階2番窓口) ☎25-0110〉

こども *会場は全て総合福祉センターです

赤ちゃんくらす	対象:令和4年3月~令和4年6月生まれ	6(水)
1歳6か月児健診	対象:令和2年11/16~令和3年2/28生まれ	7(木)
2歳児歯科健診	対象:令和元年11/14~11/20生まれ	
3~4か月児健診	対象:令和4年3月生まれ	14(木)
9~10か月児健診	対象:令和3年9月生まれ	
赤ちゃんくらす	対象:令和3年11月~令和4年2月生まれ	
ちびっこなんでも相談	対象:1歳~3歳までの乳児とその保護者	20(水)
赤ちゃんなんでも相談	対象:0か月~12か月までの乳児とその保護者	
ベビーマッサージ(要予約)	対象:令和4年3月~令和4年6月生まれ	
5歳児健診	対象:平成29年5/16~7/15生まれ	28(木)
運動のはぐくみ相談(要予約)		29(金)

おとな *☆印のついている事業は総合福祉センターで実施

こころの健康相談(★)(要予約)	日時:7/5(火)9:30~11:30 内容:心の健康に関して臨床心理士による相談を行います。
言語リハビリ教室(★)	日時:7/13(水)10:00~12:00 内容:失語症の方を対象に、言語聴覚士による集団リハビリを行います。
ウォーキング教室	日時:7/20(水)10:00~12:00 集合場所:うららかよこぜミュージックガーデン 内容:町のウォーキングコースを歩きます。
ソーシャルクラブ(★)	日時:7/25(月)13:30~15:30 内容:心の病気を持つ方たちの社会復帰のためのグループ活動を行います。

〈福祉介護課(1階3番窓口) ☎25-0116〉 〈地域包括支援センター(1階3番窓口) ☎25-0281〉
*会場は全て総合福祉センターです

体操教室のびのびコース	日時:7/12(火)、26(火)10:30~12:00 内容:理学療法士による運動指導を実施します。
体操教室ゆうゆうコース	日時:7/14(木)、28(木)10:30~12:00 内容:理学療法士による運動指導、作業療法士による認知症予防体操等を実施します。
オレンジカフェ	日時:7/28(木)13:30~15:00 内容:認知症の人やその家族、その他地域の方どなたでも、情報交換や息抜きができる場です。

こんにちは! 保健師です

ちよっとの工夫で熱中症を乗り越えよう!



熱中症は、真夏の炎天下で発症するイメージがありますが、湿度が高く蒸し暑い梅雨時期や、梅雨が明けて本格的に暑くなり、また暑さに体が慣れていない頃にもなりやすいといわれています。熱中症の危険度を判断する数値として環境省が情報提供している「暑さ指数(WBGT)」は、「気温」「湿度」「輻射熱」からなる指標で、計算時の比率は屋内外ともに湿度が暑さ指数の7割を占めており、湿度が高い時ほど熱中症には注意が必要です。

熱中症を乗り越えるために、以下のことに気を付けて生活してみましよう。

① エアコンなどを上手に使いましよう

温度28℃、湿度50~60%を目安にし、温度だけを意識して我慢せずエアコンを積極的に利用していきましよう。また、冷たい空気は下に溜まりやすいため、室温に温度むらが出ないように、サーキュレーターや扇風機などを併用したりして、なるべく冷たい空気を循環させるようにしましよう。

② 衣類を工夫しましよう

温度・湿度が高い日は、体の中に熱がこもらないように、衣服を工夫して暑さを調節しましよう。衣服の中や体の表面に風を通すことで、暑さを和らげることができましよう。襟元や袖口、裾などから空気が抜けるように、適度にゆとりのある服装がオススメでましよう。また、通気性の良い素材や、吸湿性や速乾性に優れた素材を選ぶと良いでましよう。また、広めのつばが付いた帽子をかぶるのも有効でましよう。

③ 熱中症リスクの高い場所や活動を避けましよう

天気予報を参考にし、暑い日や時間を避け、無理な外出は控えましよう。日向を避け日陰を歩いたり、日向では日傘を積極的に使用したりするのも効果的でましよう。最近、携帯型扇風機や保冷グッズなども数多く店頭に並んでいますので、上手に活用しましよう。

④ こまめに水分を補給しましよう

暑い日は、知らず知らずのうちにじわじわと汗をかいています。のどが渇いていなくても、こまめに水分をとりましよう。大量に汗をかいたあとは、スポーツドリンクなどの塩分や糖分を含む飲料だと水分の吸収がスムーズにでき、汗で失われた塩分の補給にもつながります。

☎福祉介護課(1階3番窓口) ☎25-0116 / 地域包括支援センター(1階3番窓口) ☎25-0281
健康子育て課(1階2番窓口) ☎25-0110

今月の記事担当:村越

「はじめての手話教室」受講生募集

初心者向けの手話教室を開催します。聴覚や音声、言語機能に障がいのある方とコミュニケーションをとるための言語である「手話」を学んでみませんか?
対象 町内在住の方(小学生以上)
日時 8/9(火)、10(水) 14:00~15:30
会場 総合福祉センター
定員 15名
申込期限 7/26(火)

みんなで一緒に手話を学ぼう!

【必要】

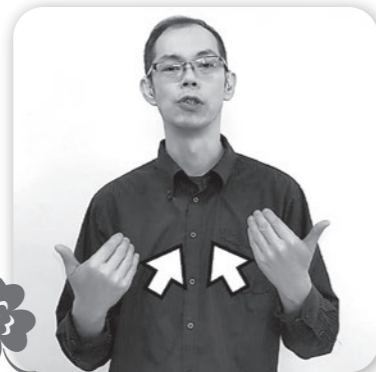

4指を曲げ指先を向き合わせた両手を、体の方へ強く引き寄せます。

●第39回



QRコードを読み込むと動画で手話を確認できます。

協力:ちちぶ広域聴覚障害者協会
☎福祉介護課(1階3番窓口) ☎25-0116

介護保険料について

介護保険料は、65歳に達した月(誕生日が1日の方は前月)の分から、第1号被保険者として保険料の支払いが始まります。

※40歳~65歳未満(第2号被保険者)の方は、加入している医療保険から徴収されます。

●介護保険料の納め方は、特別徴収・普通徴収の2種類です。

・特別徴収...年金から介護保険料が差し引かれます。

・普通徴収...納付書(または口座振替)で納付します。

介護保険料は、特別徴収による納付が基本ですが、普通徴収で納付いただく場合があります。

~普通徴収の対象になる方~

- ・年金受給者で年金が年額18万円未満の方
- ・保険料額が年金の1/2を超える方
- ・年度途中で、65歳になる(なられた)方
- ・年度途中で、横瀬町に転入された方

保険料の納付は口座振替がおすすめです

年金天引き開始までに時間がかかるため普通徴収の方には振替口座の登録をお願いしています。ぜひ、口座振替をご利用ください。
※届出は、指定金融機関等へ直接お申し込みください。

【普通徴収の納付時期について】

保険料は4月~翌年3月の12ヶ月分を7月~翌年2月の8回(8期)に分けて納付となります。(年度途中で、65歳になる(なられた)方や転入等により資格を取得された方については、資格取得月からの月割り計算した保険料になります。)

7月中旬に納付書を送付しますので、納期限までにお支払いください。

☎福祉介護課(1階3番窓口) ☎25-0116

図書館だより

夏休み特設コーナー★課題図書を読もう!!

第68回青少年読書感想文全国コンクール「課題図書」をそろえました。

夏休みに入ると、混み合ってきますのでお早めにご利用ください。

小学校低学年

- ・つくしちゃんとおねえちゃん
- ・ばあばにえがとおをどけてあげる
- ・すうがくでせかいをみるの
- ・おすしやさんにいらっしやい!

小学校中学年

- ・みんなのためいき図鑑 ・チョコレートタッチ
- ・111本の木
- ・この世界からサイがいなくなってしまう

小学校高学年

- ・りんごの木を植えて ・風の神送れよ
- ・ぼくの弱虫をなおすには ・捨てないパン屋の挑戦

中学校

- ・セカイを科学せよ! ・海を見た日
- ・江戸のジャーナリスト 葛飾北斎

高等学校

- ・その扉をたたく音 ・クジラの骨と僕らの未来

★夏休み特別企画

もはや恒例となりました「ポイントカード」のポイント2倍キャンペーンを今年も行います!

この機会にたくさん本を読んでみてください。

★夏休み「こども一日図書館員」募集!

図書館のお仕事を体験してみませんか?

日時 8/3(水)・4(木)・5(金)

1回目:10:00~11:30/2回目:14:00~15:30

定員 各回2名(定員になり次第終了)

対象 小学校1年生~6年生

内容 本の貸出と返却、本のカバーかけなどを体験します。

申込 電話または図書館へ直接お申し込みください。

申込期間 7/8(金)~7/29(金)

★臨時休館のお知らせ

7/5(火)~7(木)は、蔵書点検のため臨時休館いたします。

7/24(日)は「ヨコゼ音楽祭」の開催に伴い混雑が予想されるため、臨時休館とさせていただきます。

★7月のナイトライブラリー

13・20・27日(毎週水曜日)

公民館だより

●公民館講座参加者募集!

◆夏休み子ども講座

「消しごむハンコでうちわ作り教室」

講師 黒沢真美先生

日時 7/31(日) 10:00~12:00

場所 町民会館 大会議室

対象 年中~小学生(小学2年生以下の場合は保護者同伴)

参加費 200円(当日集金)

定員 20名

「リメイク缶づくり教室」

講師 町田広美先生(ハンドメイドクリエイター)

日時 8/3(水) 10:00~12:00

場所 町民会館 美術工芸室

対象 小学生

参加費 500円(当日集金)

定員 20名

申込 いずれも7/1(金)から受付 ☎22-2267

●公民館講座を開催しました!

5/29(日)レジンアクセサリ作り教室を行いました。

小学生から大人まで、みなさん素敵な作品を作ることができました。



まちかどギヤラリー

川柳

◆高田 哲郎選

福島を相撲の神も応援す

お茶飲みは友との思いくりかえし

家族にはちいさな葬式でといつてある

表見て裏も見てこそ真見ゆ

入院で悪病退治は神仏

加藤 孝全

知 音

横田 賭司 楼

玉井 市憲

岸岡 鯉甲

●絵手紙サークル



清水 喜美子さん

歴史民俗資料館だより

●ミュージアムトーク

日時 7/3(日)

10:30~12:00

場所 町民会館

大会議室

講師 島崎孝志氏

テーマ 明治期 横瀬の

移り変わり(7)

※会場の関係で、日曜日の開催になります。



明治~昭和時代の共有道具

短歌

◆新井 信子選

春長けて日課となりし散策に今日のコースは山吹の道

春の雨今日は静かに降りしきり木木は芽吹きて咲く花散らす

コロナ禍も何時迄つづくか当てもなし明るき日を待つ苦しむ人ら

減る人口広報で知る現況に住み良き町の過疎化を憂う

詠いたい燃ゆるごとく在りし日の野いちご一粒乾きたる手のひら

萌ゆる木の葉はそれぞれに特色見せて山は一斉に春を装う

賑やかに家族で祝う母の日よしつかり生きねば感謝を込めて

咲き初めて満開になり葉桜に一気に移る季節を感じる

卒寿過ぎ畑に出られる幸せを緑の空気を吸いて確かむ

あまたなる苔を付けし山百合にそえ木をやりて咲くを待ちおり

刺のないモッコウバラの花の笠見上げる路を散歩する日

美しくロシア民謡歌う国のジキルかハイドか蜜行は続く

推薦図書

『ゆる発酵』

榎本美沙(著) ●オレンジページ

下味として味が決まる、肉や魚を柔らかくしてうまみアップ、腸を整え免疫力アップ…。素敵なパワーをもった人気の発酵食品を、シンプルに楽しく、気軽に使うレシピを紹介した一冊です。



よこぜ情報掲示板

● イベント ●

■ 彩の国ふれあいの森の催し

- 秩父鉱山探訪
日時 8/6(土)10:00～16:00
内容 露天掘り跡の見学、川原で鉱物を採集し標本を作るなどして、鉱山と人との関わりを学びます。
参加費 2,000円/人(小学生1,500円/人)
対象 小学生以上(小学生は保護者同伴)
定員 10人 申込期限 7/30(土)
- 間伐体験と木製風鈴作り
日時 8/11(木・祝)10:00～15:00
内容 間伐(伐採)を体験し、間伐した松の枝を使い木製風鈴を製作します。
参加費 1,000円/人
対象 小学生以上(小学生は保護者同伴)
定員 10人 申込期限 8/4(木)
- 溪流散策と魚道巡り
日時 8/20(土)10:00～15:00
内容 中津川まるごとガイドの案内により、溪流トレッキングをしながら魚道を巡ります。
参加費 1,000円/人(木製キーホルダープレゼント)
対象 小学生以上(小学生は保護者同伴)
定員 10人 申込期限 8/13(土)
- 木琴を作ろう
日時 8/21(日)10:00～15:30
内容 県産のスギ材を使って、手作りの木琴を作ります。音階はチューナーを使用し、音板を切り詰めながら調整します。
参加費 2,000円/人
対象 小学生以上(小学生は保護者同伴)
定員 5人 申込期限 8/14(日)
※申し込みは電話にて受付します。なお、新型コロナウイルス感染拡大防止対策のため、イベントを中止する場合があります。その他の催しはホームページでご確認ください。
園彩の国ふれあいの森埼玉県森林科学館 ☎56-0026

■ 埼玉県県民の森の催し

- 癒しの森林散策
日時 7/17(日)10:00～14:00
内容 県民の森をゆっくり散策し、森の中でのティータイムなどで心身をリラックスさせます。
参加費 500円
対象 小学生以上(小学生は保護者同伴)
定員 10人 申込期限 7/13(水)
- 親子で作ろう「森の木箱」!埼玉の木と森大研究!!
日時 7/23(土) ①10:00～12:00 ②13:00～15:00
内容 埼玉木育フォーラムの専門家を講師として招き、木と森、そこに住む生き物たちについて学びます。
参加費 1,000円
対象 5歳以上(小学生以下は保護者同伴)
定員 各回10人 申込期限 7/18(月・祝)
※申し込みは電話にて受付します。その他の催しはホームページでご確認ください。
園埼玉県県民の森 ☎23-8340

■ 「哲学カフェ898」開催のお知らせ (よこらぼ採択No.113)

哲学カフェとは、ひとつのテーマについて複数の人がディスカッションする場のことです。難しい話を話す哲学カフェもありますが、今回は一般的なテーマや場作りなど身近な話題についてみんなで話し合いたいと思います。また、哲学カフェを運営する上で重要な役割を担うファシリテーター(進行役)の育成にも取り組んでいきます。

ご興味のある方は、ぜひお気軽にご参加ください。皆さまとお話する機会を楽しみにしています!

日時 7/16(土)13:30～ 哲学カフェ898
15:30～ ファシリテータ意見交換会
会場 Area898(横瀬1926※JAちちぶ旧横瀬支店)
持ち物 飲み物
その他 話し合いの場のため、マスク着用をお願いします。
園・申込 まち経営課(2階8番窓口)☎0494-25-0112
Fax:0494-23-9349
Mail:machikei@town.yokoze.saitama.jp

● 募集 ●

■ 荒川図画コンクール作品募集

河川美化、愛護の意識や河川への意識を啓発することを目的に荒川の風景画を募集します。入賞者には応募していただいた絵をスタンドにして贈呈しますのでぜひご応募ください。

対象 小学生
応募期間 7/1(金)～9/15(木)
題材 荒川流域の川やダム風景
申込 ホームページ「令和4年度荒川図画コンクール」ページをご覧ください。
園荒川図画コンクール実行委員会事務局(荒川上流河川事務所調査課) ☎049-246-6360



■ 自衛官募集

- 航空学生(航空機パイロット養成)
受付期間 7/1(金)～9/8(木)
試験期日 9/19(月・祝)(2次・3次試験あり)
応募資格 海:18歳以上23歳未満の男女 空:18歳以上21歳未満の男女
- 陸海空自衛官候補生(任期制自衛官)
受付期間 年間を通じて行っております。
募集資格 18歳以上33歳未満の男女(32歳一部制限あり)
園自衛隊秩父地域事務所 ☎22-6157
秩父郡市担当広報官:堀川 ☎080-3431-0635

■ 令和4年度第2回埼玉県警察官(巡査)採用試験案内

受付期間 7/13(水)～8/24(水)
試験期日 9/18(日)(2次・3次試験あり)
申込方法 インターネットによる申し込み
その他 詳しくは、県警察ホームページ、県警察採用センター公式SNSをご確認下さい。
園秩父警察署警務課 ☎24-0110

■ 秩父消防本部 消防職員募集

採用予定人数(令和5年4月1日採用予定) 5名程度
※受験資格などは、実施要項でご確認ください。

●第1次試験
日程 9/18(日) 場所 秩父消防本部
※第1次試験合格者に第2次試験を行います。
実施要項・申込書の配布 秩父消防本部総務課、各消防分署
※郵送による請求およびホームページからのダウンロードも可能です。
受付期間 7/20(水)～8/16(火)郵送可。期間内必着。持参の場合は土・日・祝日を除く。
園・応募先 秩父消防本部総務課 ☎21-0120

■ 埼玉県立熊谷高等技術専門学校秩父分校 技能講習の受講生募集

講習名 ①秩父08 業務に活かすドローン(基礎) ②秩父09 Word応用
講習日時 ①9/10(土)、9/11(日) ②9/10(土)、9/17(土)いずれも9:00～16:00
受講料 ①3,800円、②2,000円
テキスト代 ①無料、②2,200円
申込 8/1(月)～10(水)往復はがきまたはホームページでお申し込みください。
園熊谷高等技術専門学校 秩父分校 ☎22-1948

● お知らせ ●

■ 5年以上、無事故・無違反の方を表彰します

受賞資格 秩父地方交通安全協会の会員で、10年以上の運転免許経験を有し、過去5年以上継続して、無事故・無違反の模範運転者
受付期間 7/1(金)～8/24(水)
表彰式 9/25(日)14:00～
場所 町民会館 ※新型コロナウイルス感染症の影響で変更となる場合があります。
必要書類 優良運転者表彰申請書(安全協会事務所に準備)、無事故・無違反証明書、交通安全協会会員証
園・申請 秩父地方交通安全協会(秩父警察署内) ☎23-7044

■ 「サマージャンボ宝くじ」と「サマージャンボミニ」が、7/5(火)から全国で2種類同時発売されます。

発売期間 7/5(火)～8/5(金)
価格 各1枚300円 抽選日 8/17(水)
●サマージャンボ宝くじ
1等:5億円×24本 前後賞各:1億円×48本(当せん本数は発売総額720億円・24ユニットの場合)
●サマージャンボミニ
1等:3,000万円×28本(当せん本数は発売総額210億円・7ユニットの場合)
※この宝くじの収益金は、市町村の明るく住みよいまちづくりに使われます。

■ ちちぶ雇用活性化協議会からのお知らせ

- SNS/動画/ホームページ作成セミナー
日時 8/5(金)、12(金)、22(月)、26(金)全4回 13:30～16:30
会場 県立熊谷高等技術専門学校秩父分校
講師 ホームページコンサルタント永友事務所 永友一朗氏
対象 秩父地域で就職を希望する求職者(パソコンの基本操作ができる方、GmailまたはYahooメールアドレスが必要です。※パソコン不要) 定員 20人
- ビジネススキル向上セミナー
日時 ①8/24 ②8/31 ③9/7(全て水曜日)全3回 14:00～16:00
会場 秩父宮記念市民会館けやきフォーラム
内容 ビジネスマナー講座。一生使える仕事の基本が身につく講座。クレーム起こさない接客術と起きてしまった時の対処法。
講師 宮前昌美氏 須見庸子氏 大村美樹子氏
対象 秩父地域で就職を希望する求職者 定員 20人
- シニア世代活用セミナー(オンライン参加可)
日時 ①7/22(金) ②7/29(金) 14:00～16:00
会場 秩父地域地場産業振興センター5階
内容 ①70歳定年時代シニア人材を会社の力に、人手不足の解決は高齢者雇用 ②事業繁栄させる『SDGs経営』同一労働・同一賃金中小企業の対応策
講師 特定社会保険労務士 小野純氏
対象 秩父地域の事業経営者および経営幹部人事担当者等 定員 20人
- インターンシップ受入セミナー(オンライン参加可)
日時 ①8/2(火) ②8/9(火) 14:00～16:00
会場 秩父地域地場産業振興センター5階
内容 ①集まる求人編 ②会社の見せ方編
講師 小澤明人氏
対象 秩父地域の事業経営者および経営幹部人事担当者等 定員 20人
申・園ちちぶ雇用活性化協議会☎26-7691へ電話またはホームページからお申し込みください。いずれも無料



【広告】

測量・登記の出来る 土地家屋調査士27年の実績で伝える

秩父の不動産売却専門店

◆秩父に不動産をお持ちでこんなお悩みやご要望はありませんか?◆
●相続した農地、実家の売却を考えている
●放置してる空家、土地の管理に困っている
●土地や家を売るときの相場を知りたい
●転居や転勤で家の売却を考えている
ご相談は無料です。お気軽にお問合せ下さい。

相番 秩父市上宮地町23-24(国道140号沿い 秩父労働基準監督署入口店舗2階)
TEL 0494-26-6422
TEL 0494-26-6422
埼玉土地家屋調査士会 秩父支部会員/宅地建物取引業 埼玉県知事(1)第23898号

※広報よこぜの有料広告掲載に関して
園まち経営課(2階8番窓口) ☎25-0112

各種相談

無料相談

- 身体・知的障がい児(者)について**
秩父障がい者総合支援センター「フレンドリー」
身体障がい(カナの会): ☎26-7102 FAX62-5613
知的障がい(清心会): ☎21-7171 FAX24-9963
日時 月～金曜日 9:00～17:00
- 精神障がい者について**
生活支援センター「アクセス」 ☎24-1025 FAX24-1026
日時 月～金曜日 9:00～17:00
- 障がい者の就労等について**
秩父障がい者就労支援センター「キャップ」
☎21-7171 FAX24-9963
日時 月～金曜日 9:00～17:00
- 消費生活・多重債務相談について**
秩父市消費生活センター(秩父市役所 本庁舎2階)
☎25-5200
日時 月～金曜日 9:00～16:00(昼休みを除く)

社協定例相談

- 心配ごと相談**
日時 7/19(火)13:00～15:00
場所 総合福祉センター
- 結婚相談** ※1週間前までに要電話予約
日時 7/20(水)・8/17(水)18:00～19:00
場所 横瀬町町民会館
社会福祉協議会 ☎22-7380

埼玉県定例相談

- 就職相談** 専用受付ダイヤル☎048-780-2034
日時 第1・第3水曜 10:00～16:00

秩父保健所

- 秩父保健所 ☎22-3824
- ひきこもり家族ミーティング**
※要電話予約
日時 7/20(水)13:30～15:30

町定例相談

- 総務課(2階7番窓口) ☎25-0111
- 行政相談** ※要電話予約
日時 7/12(火)13:00～15:00
場所 役場 第1委員会室
内容 福祉・道路・医療・保健・年金など行政に関する不満や要望、疑問など
- 登記相談**
日時 7/21(木)13:00～15:00
場所 役場 第1委員会室
内容 不動産、商業・法人、相続、遺言、成年後見等に関する登記相談
※相談を希望される方は2階総務課までお越しください。
- 特設人権相談所**
日時 7/14(木)13:00～16:00
場所 役場3階 302会議室
内容 いじめ、虐待、嫌がらせ、暴力、差別などに関する相談

各種相談は、新型コロナウイルス感染拡大防止のため、延期や中止、内容が変更される場合があります。詳しくは各問合わせ先にてご確認ください。マスクの着用やアルコール消毒、体温測定など感染予防へのご協力をお願いします。

2022年7月 秩父郡市休日急患当番医表

休日救急対応(まずは休日診療所または在宅当番医療機関を受診してください)

秩父郡市医師会 休日診療所 (診療時間9:00～18:00)	在宅当番医療機関 (診療時間9:00～18:00)	救急告示医療機関 (診療時間8:30～翌日8:30)
3日	荒船医院(内) 横瀬町 ☎24-0160	秩父市立病院 桜木町 ☎23-0611
10日	小鹿野中央病院(内) 小鹿野町 ☎75-2332	
17日	医師会休日診療所(内・小) 石塚クリニック(内・呼) 大野原 ☎22-6122	皆野病院 皆野町 ☎62-6300
18日	熊木町 ☎23-8561	
24日		秩父市立病院 桜木町 ☎23-0611
31日		大谷津医院(内・小) 阿保町 ☎22-6329 皆野病院 皆野町 ☎62-6300



※重症救急患者優先のため、軽症と思われる場合にはお待ちいただくことがあります。(18:00以降は必ず電話で確認の上受診してください)

平日夜間救急対応 18:00以降は必ず電話で確認の上受診してください	平日夜間小児初期急患対応 (診療時間19:30～22:00)※祝日は行いません	救急電話相談
月 皆野病院 皆野町 ☎62-6300	あらいクリニック 本町 ☎25-2711	24時間365日で実施しています。大人や子どもの相談に対応するとともに医療機関の案内をします。急な病気やけがに関して、看護師の相談員が医療機関を受診すべきかどうかなどアドバイスしますので、判断に迷ったときはお気軽にお電話ください。 NTTプッシュ回線・ひかり電話・携帯電話 #7119 ダイヤル回線・IP電話・PHS ☎048-824-4199
火 秩父市立病院 桜木町 ☎23-0611	秩父市立病院 桜木町 ☎23-0611	
水 秩父病院 和泉町 ☎22-3022	秩父病院 和泉町 ☎22-3022	
木 秩父市立病院 桜木町 ☎23-0611	秩父市立病院 桜木町 ☎23-0611	
7/7・21 皆野病院 皆野町 ☎62-6300	7/7 井上皮膚科医院 本町 ☎22-0336	
金 秩父市立病院 桜木町 ☎23-0611	7/21 近藤医院 日野田町 ☎22-0043	
土 7/2・16 皆野病院 皆野町 ☎62-6300	秩父市立病院 桜木町 ☎23-0611	
7/9・23・30 秩父市立病院 桜木町 ☎23-0611		

※受診の際、お薬手帳をお持ちの方は持参ください。※平日、休日の救急医療体制については秩父郡医師会のホームページでもご確認ください。 ※受診する場合は必ず電話で確認の上受診してください。
一熱があるときの受診のしかた—
・発熱などの風邪症状があるときは、受診の前に必ず電話を。
・かかりつけ医がある方は、かかりつけ医に電話して相談してください。
・かかりつけ医がない方は、お近くの医療機関に電話して指示を仰いでください。

交通事故情報()前年比	事件発生情報
(2022年1月1日～5月31日)	(2022年1月1日～5月31日)
人身事故件数 ●8件(+2)	窃盗 ●4件
死者数 ●1人(+1)	器物損壊 ●2件
負傷者数 ●7人(-1)	車上狙い ●1件
物件事故件数 ●63件(-4)	特殊詐欺 ●2件
事故死ゼロ 15日	その他 ●2件

今月の納税	第2期
▶固定資産税	第1期
▶国民健康保険税	第1期
▶介護保険料	第1期
▶後期高齢者医療保険料	第1期

納期限:8/1日 ※口座振替をご利用の方は、残高をご確認ください。

7月在宅歯科休日歯科診療当番医

診療時間	10:00～13:00
18日	みつはし歯科クリニック 小鹿野町 ☎75-0050

※診療費用は通常の保険診療扱いとなるため、保険証を持参ください。
※必ず電話で確認の上受診してください。

ごみカレンダー	根古屋・芦ヶ久保	川西・中郷・宇根	川東・苅米
不燃ごみ	28☎	27☎	29☎
カン・ビン	12☎・27☎	13☎・28☎	12☎・27☎
ペットボトル	11☎・26☎	9☎・25☎	11☎・26☎
紙・布類	6☎・20☎	6☎・20☎	5☎・19☎
可燃ごみ	毎週水曜日・土曜日		

子育てふれあいコーナー

遠足で「町内の施設めぐり」に行ってきました

5/18(水)、保育所では親子遠足を実施しました。今年は3、4、5歳児が参加しました。エリア898では紙ヒコーキ作りをし、資料館とチャレンジキッチンENgaWAでは施設見学をしてウォーターパークで遊びました。お天気にも恵まれ楽しい一日でした。



学習支援ボランティア募集について

町内在住の小・中・高校生のための学習支援教室で、学習を支援していただける方を募集します。

学習支援教室 中・高校生教室:毎週土曜日15:00～18:00

小学生教室:毎週水・金曜日16:00～19:30 毎週土曜日10:00～13:30

対象 大学生(塾講師経験等がなくても可) 社会人(教育や福祉の仕事経験のある方を希望)

※無償ですが、交通費とボランティア保険の加入費は負担します。

問・申込 (一社)彩の国子ども・若者支援ネットワーク アスポート学習支援本部ボランティア担当へ

電話またはメールにてお申し込みください。

【大学生担当】皆川 【社会人担当】山浦

☎048-831-2688 E-mail:shiennet-honbu-vo@pony.ocn.ne.jp

彩の国さいたま「愛の血液助け合い運動」を実施しています!

県では献血への理解をより推進するため、7/1(金)～8/31(水)にわたり、彩の国さいたま「愛の血液助け合い運動」を実施しています。

血液は、人工的に造ることができず、長い間保存することもできません。また、献血される方の健康を守るため、1人あたりの献血量には上限があります。安定的に血液製剤を届けるためには、日々多くの方のご協力が必要です。

新型コロナウイルス感染拡大下においても、県では毎日700人の献血へのご協力が必要です。皆さまの温かいご協力をお願いします。

問県業務課 ☎048-830-3635

7月は虐待ゼロ推進月間です!

虐待を発見した、虐待を受けている、虐待をしてしまったなどの場合は、「埼玉県虐待通報ダイヤル#7171」に電話してください。(IP電話をご利用の方、都県境にお住まいの方などは☎048-762-7533へ)

子育て家庭をサポートします

地域子育て支援センター(保育所)

事業名	日時	内容
子育て相談 ※要電話予約	平日(月～金曜日) 9:00～17:00	子育てについて、困りごとや心配ごとができたときなどにご相談ください。
保育所園庭開放	毎週土曜日 9:00～11:00	保育所等に入っていない未就園児とそのご家族を対象に園庭を開放します。
一時保育事業 ※要申込	平日(月～金曜日) 9:00～17:15	対象:町内に住所があり集団保育が可能な満1歳から小学校就学前の児童 利用料金:1人当たり2,000円/1日

児童館 問児童館 ☎22-2072

●どんぐりの森	1日(金)
●パンプーの森	8日(金)
●さくらの森	15日(金)
●メーブルの森(旧芦ヶ久保小学校)	4日(月)11日(月)25日(月)
●ママサロン 横瀬児童館	6日(水)15日(金)27日(水)29日(金)
長瀬町多世代ふれ愛ベース長瀬	1日(金)
秩父市子育て支援センター	8日(金)22日(金)
小鹿野町子育て支援センター	13日(水)
皆野町皆野総合センター	20日(水)

11区薬師堂取り壊しによる 本尊様移動のお知らせ

横瀬小学校の南側にある薬師堂は明治より地域の信仰として無病息災、病氣平癒、万福多幸の本尊様として世話人会で大切に現在まで守り続けてきました。



この度、諸般の事情により8/1(月)に本堂を取り壊し、本尊様を東林寺に移動させ方丈様に見守っていただく事になりました。

今日まで町民の皆さまにはご支援、ご協力いただきましたこと世話人会一同心より感謝申し上げます。

薬師堂世話人会一同

わが家のアイドル



さいとう ようた
西東 陽太くん
令和3年7月6日
康太・沙紀夫妻(12区)

いっばい遊んで
大きくなあれ♡



まえだ かずま
前田 一真くん
令和3年7月8日
勇一・由貴夫妻(6区)

我が家のわんぱくBOY!
いっばい遊ぼうね♡

- 「広報よこぜ」では、毎月その月に誕生日を迎える「満1歳」の赤ちゃんを紹介しています。
- 掲載を希望される方は、誕生日前月の5日までに、まち経営課へ写真を添えて申請してください。メールでも受け付けています。

まち経営課(2階8番窓口) ☎25-0112
E-mail machikeiei@town.yokoze.saitama.jp

優良交通指導員表彰授与

5/25(水)、さいたま市のプリムローズ有朋において第53回埼玉県交通指導員連合会定期総会が開催され、その席上で横瀬町交通指導員の木土昭夫さんが優良交通指導員として表彰されました。

木土さんは平成18年7月から交通指導員として町内の交通事故防止に尽力され、その功績が認められての受賞となりました。



花咲山公園で笑顔になろう & Flower Smile イベントを行いました!

5/26(木)、「日本一歩きたくなる町プロジェクト」のひとつとして、町長と一緒に花咲山公園に登りました。

当日は、花咲山公園見晴台で町長を中心に全員での写真撮影のあと、エクササイズを行い、身体も心も元気になることができました。

参加した皆さんの笑顔がはじけていました。



町の人口と世帯数

2022年6月1日現在
(カッコ内は前月比)

	世帯数	男	女	計
横瀬	3,154(-2)	3,701(-6)	3,761(-5)	7,462(-11)
芦ヶ久保	182(-1)	213(±0)	215(-1)	428(-1)
計	3,336(-3)	3,914(-6)	3,976(-6)	7,890(-12)



HP



LINE



facebook