



7/25(日)、横瀬サッカースポーツ少年団の4年生以下の皆さんによる武甲山へのボランティア登山が行われ、タンクへの50ℓの水の補充と、ゴミ袋1つ分のゴミ拾いをさせていただきました。

皆さん、暑い中ありがとうございました。

(写真提供:横瀬サッカースポーツ少年団)

団員募集 中!!

町が合併処理浄化槽を設置・維持管理します!

町では、合併処理浄化槽の設置からその後の維持管理を行う「浄化槽設置管理事業」を実施しています。

【事業内容】

- 対象地域は浄化槽処理促進地域(下水道全体計画区域を除く町内全域)となります。
- 町が浄化槽本体と標準的な工事に係る費用を負担します。
※配管費や処分費、駐車場仕様等の費用は個人負担となります。
- 主に単独処理浄化槽やくみ取り便槽からの転換に対して補助金が交付されます。

補助対象	補助金額(上限)	交付条件・対象経費
配管費	300,000円	転換に伴う配管費
処分費	100,000円	転換に伴う単独処理浄化槽やくみ取り便槽の処分費(撤去費)
困難工事費	200,000円	事前に県へ工事内容を照会し、対象経費として承認された場合
放流ポンプ整備費	60,000円	放流ポンプを設置する場合、その整備費の1/2
生活排水路整備費	150,000円	浄化槽から20mを超える排水路を整備する場合、20mを超える部分の整備費の1/2 2戸以上の者が共同で排水路を整備する場合、処理水を合流させますから下流部分の整備費の1/2

※放流ポンプ・生活排水路整備費の補助金は、新設による設置も補助対象となります。

- 町が浄化槽の維持管理(保守点検・清掃・法定検査等の依頼や費用負担)を行います。
- 既設の合併処理浄化槽を町へ寄附する帰属制度があります。(いくつかの条件有り)
- 町に月額使用料をお支払いいただく必要があります。

月額浄化槽使用料(税込)【定額使用料】

	新設・転換	帰属
5人槽	3,520円	2,640円
7人槽	4,400円	3,190円
10人槽	5,280円	3,960円

【申請期限】 1/31(月)17:00まで

設置の申請には、町の浄化槽業務(設置工事業務)指定店に相談していただく必要があります。また、申請期限がありますので、ご注意ください。

☎建設課(2階9番窓口) ☎25-0117



老朽空き家等除却補助金 — 老朽空き家を取り壊して、次の活用を考える —

町では、老朽空き家等の解消を図ることで、より良好な生活環境の保全や安全安心なまちづくりを推進することを目的に、周辺の防災、衛生、景観等に悪影響を及ぼす可能性のある老朽空き家等の除却を行う方に対して補助金を交付しています。

対象となる住宅は? 次のすべてに該当している老朽空き家等となります。

- ・1年以上居住および使用していない
- ・公共事業の補償の対象となっていない
- ・老朽空き家等に所有権以外の権利が設定されていない
- ・老朽空き家等を除却するにあたり所有者全員の同意を得ている
- ・空家等対策の推進に関する特別措置法第14条第2項の規定による勧告を受けていない

補助金額は? 補助対象となる取り壊し工事に要した費用(補助対象老朽空き家等の床面積1平方メートルにつき1万円を限度)の2分の1で、30万円を限度。

※補助金を受けるには事前の申請(家を取り壊す前の申請)が必要です。

☎建設課(2階9番窓口) ☎25-0117



日本一歩きたくなる町 プロジェクト始動!!

内容 「日本一歩きたくなる町」を目指すプロジェクトが今年度から本格始動します。

- 期間中は町内のあちこちで「里山まるマルシェ」や「健康ウォーキング講座」など“歩きたくなる”ようなウォーキング関連のイベントを数多く実施する予定です。
- プロジェクトの始動にあわせて、町内に魅力ある新たなウォーキングコースを作成します。4月から6月にかけて、「観光部門」、「健康づくり・福祉部門」に分けて町内外から募集した、新しいウォーキングコースの中から、合計8つを選定します。

期間 10/1(金)～2/28(月) **場所** 町内

協力 日本ウォーキング協会/株式会社武蔵野銀行/西武鉄道株式会社/秩父鉄道株式会社/立教大学/横瀬町観光協会 など

目指せ40,000km! 地球一周チャレンジマーチ

日本一歩きたくなる町プロジェクト期間中に、町内をみんなで歩いて、総合計40,000km(およそ地球一周分)を目指しましょう。

コバトン健康マイレージやその他スマホアプリ等とも連携予定です。

対象 横瀬町を歩く全ての皆さん!

イベントの詳細は、今後ホームページ等でお知らせいたします。

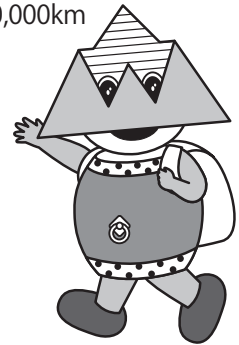

☎振興課(1階5番窓口) ☎25-0114

「町民クリーンパトロール員」を募集しています!

町では、廃棄物の適正処理と不法投棄の防止により、良好な生活環境を確保するため、「横瀬町町民クリーンパトロール員」を募集しています。

ごみのない、きれいな町づくりのため、多くの皆さまのご応募をお待ちしています。

活動内容 ウォーキングや犬の散歩の途中、空き缶などのごみを見つけた場合に、可能な範囲で回収していただきます。また、不法投棄などの回収できない大型ごみを見つけた場合には、町に通報していただきます。

配付物 ご応募いただき、町長から委嘱された場合には、ボランティア用ごみ袋をお渡します。

☎・申込 振興課(1階5番窓口) ☎25-0114



町内の介護事業所等に給付金を支給します

新型コロナウイルス感染症の影響下において、感染症対策に係る消耗品や関連諸経費等の支出増加の負担軽減を図ることを目的に、町内の介護事業所等に給付金を支給します。

対象 町内に事業所を有する介護事業所等

給付額 居宅系サービス(障がい者施設サービス含む) 1事業所あたり10万円

施設系サービス(介護保険施設等入所施設) 1事業所あたり20万円

申請方法 必要事項を記載のうえ、申請書を健康づくり課へ提出(申請書は対象事業所へ通知します)

☎健康づくり課(1階3番窓口) ☎25-0116

介護保険制度について

～介護保険のサービスを利用するにはどうしたらいいの?～

介護保険のサービスは、「要支援」または「要介護」の認定を受けなければ利用することができません。次の①から⑥の手順により、介護認定の申請手続きをしてください。

①認定を受けるために申請をします。

申請の際は、あらかじめ送付してある「介護保険被保険者証」をご持参ください。

なお、介護保険の申請は本人以外に、次の方々が代行により申請ができます。

- 家族・親族等
- 民生委員・介護相談員等
- 成年後見人
- 地域包括支援センター
- 居宅介護支援事業者、地域密着型介護老人福祉施設または介護保険施設

②『認定調査』を実施します。

町から認定調査員が対象者の状態等を確認するためにご自宅(病院・施設等含む)を訪問します。

③『主治医意見書』の記載を依頼します。

町から「かかりつけの医師(医療機関)」へ意見書の作成を依頼します。

④『介護認定審査会』において、審査判定を行います。

「認定調査」および「主治医意見書」の内容を審査します。

※認定結果ができるまで、申請日から1ヶ月程度かかります。

⑤『居宅介護支援事業所(ケアマネジャー)』と契約します。

認定結果により、契約方法が異なります。

要支援認定の方 [要支援1・2]	「介護予防サービス」が利用できます。 町の地域包括支援センターと契約して、「介護予防サービス計画」を作成してもらいます。
要介護認定の方 [要介護1～5]	「介護サービス」が利用できます。 民間の居宅介護支援事業所と契約をして、介護支援専門員(ケアマネジャー)に「介護サービス計画」を作成してもらいます。

⑥『介護サービス(介護予防サービス)』を利用できます。

ケアマネジャーが介護度およびご本人の状態やご家族の要望等により毎月作成する「介護(予防)サービス計画」に基づき、サービス利用をします。

☎申請 健康づくり課(1階3番窓口) ☎25-0116

防災士についてご存じですか

防災士とは、社会の様々な場で減災と社会の防災力向上のための活動が期待され、そのために十分な意識・知識・技能を有するものとして、NPO法人日本防災士機構が認定した人になります。家庭・職場・地域の様々な場で多様な活躍が期待されており、その役割は大きく分けて次の3つがあります。

- 災害時、公的支援が到着するまでの被害の拡大の軽減
- 災害発生後の被災者支援の活動
- 平常時の防災意識の啓発、自助・共助活動の訓練

地域の防災力向上のため資格取得を目指す方も増えていますが、町では資格を取得するためにかかる受講料等の費用を一部補助しています。防災士資格取得に興味のある方、また、補助制度について知りたい方は、総務課までお問い合わせください。

☎総務課(2階7番窓口) ☎25-0111



期日前投票立会人を募集します (18~29歳の皆さま、ぜひご応募ください!)

町選挙管理委員会では、若い世代の方が政治や選挙に関心を高め、より身近に感じていただくため、18~29歳の方の期日前投票立会人を募集します。

※投票立会人とは

投票所で投票に立ち会い、選挙が公正かつ確実にされていることを確認する人のことをいいます。選挙に関する知識は特に必要なく、経験も問いません。

応募要件	町に住民登録があり、選挙権を有する18歳以上の方 (選挙の投票日の翌日までに18歳の誕生日を迎える人、高校生可)
従事する日	選挙の公示(告示)日の翌日から投票日の前日までの間
時間	前半:8:30~14:15 後半:14:15~20:00 立会人はそれぞれ2人ずつ、1日4人が選任されます。
場所	横瀬町役場(期日前投票所)
報酬	日額 6,500円(源泉所得税控除前)
その他	食事(昼食・夕食いずれか)を選挙管理委員会で用意します。
応募方法	立会希望の方は、電話もしくは直接窓口にて申出ください。 選挙の執行が決まり次第、選挙管理委員会より希望者の方に従事の可否・日程調整の連絡をさせていただきます。

今回の募集は、今秋に予定されている衆議院議員総選挙に向けてのものです。選挙に関心を持つきっかけとして、町民の皆さまの応募をお待ちしております。

☎町選挙管理委員会(総務課内) ☎25-0111

エアコンに発生するカビやほこりといった汚れは、嫌な匂いの原因となるばかりでなく、余計な電力消費や故障の原因となります。これらの汚れを除去するためには、取扱説明書に記載されているフィルター等のお手入れだけでなく、内部洗浄が必要な場合があります。

【消費者へのアドバイス】

- ① 自身で洗浄液を用いて内部洗浄をする場合は、洗浄液のパッケージだけでなく、取扱説明書にある注意書きを必ず確認しましょう。また、消毒用アルコールなどの可燃性の溶液や次亜塩素酸ナトリウムなど腐食性のある溶液で内部の掃除をすると発火・破損の恐れがあるため、やめましょう。
- ② エアコンの洗浄には知識が必要です。正しい知識を持った専門の業者に依頼することも考えましょう。
 - 購入先販売店、メーカーのサービス窓口などに相談しましょう。
 - 賃貸住宅の場合は、事前に管理会社に相談しましょう（管理会社が作業を手配し料金も負担してくれる場合や、管理会社が利用している業者を紹介してくれる場合もあります）。
- ③ 作業内容やエアコンの種類によって料金は異なるので、申込み前に業者としっかり確認しましょう。また、急な追加作業があまりに高額な場合は、その場で依頼しないようにしましょう。
 - 事前に作業内容や料金を複数社に確認し、見積もりを取りましょう（お掃除機能付きエアコンは料金が高くなるようです）。
 - 事前に洗浄業者に、エアコンの設置場所と型番を伝えましょう。
 - 作業内容、作業時間、料金を確認し、納得した上で依頼しましょう。

困った時には、お近くの消費生活センター等にご相談ください。消費生活センターの電話番号は、全国共通「188」です。

住民票の写し等の交付に係る「本人通知制度」について

町では、住民票の写しや戸籍謄本等を本人の代理人および第三者に交付したとき、事前登録をした方に交付したことを通知する「本人通知制度」を行っています。

この制度は、住民票や戸籍の証明書が第三者に交付されたことを本人が早期に知ることができ、万一、不正取得である疑いがあれば、交付請求書の開示請求等により事実関係を究明するきっかけとなります。

事前登録について 町に住所や本籍がある方で、登録を希望する方は、いきいき町民課で申請手続きをしてください。

必要なもの

- ・登録申請書（いきいき町民課窓口にあります）
- ・運転免許証、パスポートなど官公署発行の本人確認ができる書類（お持ちでない方は、健康保険証、年金手帳、介護保険証など2点）
- ・代理人の方は委任状

登録の更新について 一度登録していただければ更新の必要はありません。ただし、事前登録者の死亡や、住民票が削除されたとき、または、登録した住所や本籍が変更になったまま変更の手続きがされない場合は、登録が廃止になりますのでご了承ください。

住所や本籍に変更があったとき 転居届・転出届・婚姻届・離婚届など、住所や本籍に変更があったときは、変更手続きをしていただくことで、事前登録は継続されます。

通知する内容 第三者から住民票等（本籍の表示が記載されたもの）の請求があった時は、本人宛てに、交付した年月日、交付した証明書の種類・枚数、交付請求者の種別を通知します。

● 申請先 いきいき町民課（1階1番窓口） ☎25-0115

町長の

ちょっと

ひとこと

新型コロナウイルス対策、 踏ん張りどころ



横瀬町長 富田 能成よしなり

久しぶりに新型コロナのことを書きます。昨年4月号および5月号のこのコーナーで、「新型コロナウイルス対策は長期戦になりそうです」というタイトルで書きましたが、実際、長期戦になってきてしまいました。町民の皆様には、ここまで、長きにわたり、新型コロナウイルス感染拡大防止について、多大なご協力をいただきましたこと、あらためて御礼を申し上げます。

さて、埼玉県においては8月2日より緊急事態宣言の実施期間に入るなかで、広い範囲で感染拡大がつついており、秩父地域内でも感染事例が相次いで確認されているなど、予断を許さない状況が続いています。この1年半の間、自分としては、第一波から第四波までは、(終わってみれば)比較的冷静に、なんとか対応してこられたと

思っていますが、今回の第五波は、これまでと少々事情が異なっていて、一層の危機感をもった対応が必要と考えています。それは、足元の秩父地域内の感染拡大が過去に無いレベルで進んでいるうえ、その感染拡大が、感染力が強く、かつまだまだ情報の少ない新株(デルタ株)によってもたらされていることからです。更にいうと、世の中が、緊急事態宣言下の状況に慣れてしまっていて油断があるように見えることも大きな不安要素です。

どうか皆さま、感染拡大防止にあらためて、ご協力をお願いいたします。人の流れを減らすために、できるだけ外出を控えること、また、マスクをすること、手洗い消毒をすることなどの基本的な感染予防策をよろしく願います。ワクチン接種の効果も徐々に顕在化してきています。今は、まだ、トンネルの中ですが、明けない夜がないように、出口は必ずあります。この難しい局面も、皆で協力し合いながら乗り越えていきましょう。皆さまのご理解ご協力をよろしく願います。

よこらぼの採択事業

令和3年度第4回審査会(7/30) 答申に基づき3件採択(提案数4件)となりました。

	事業名・提案者	概要
採択 No.98	提案者: 一般社団法人野ノ編集室 (代表: 工藤大貴) 事業名: しさく 詩のラボラトリープロジェクト	「しさく」(詩作、試作、思索) + 地域取材を行いながら、横瀬のルーツ(歴史や文化)を記録して、横瀬のこれからをアウトプットする。詩人や建築領域の大学教員、学生、取材のプロなど、町外の20代30代が運営の中心を担う。
採択 No.99	提案者: 株式会社Lucci(ルッチ) 事業名: アフターコロナの新生活提案! 共有地を使ったE C運営で新たな経済圏を創造	個人がネットショップを始める際に、自宅住所を公開せずに開始できる実証試験を行う。また、販売の指導を行うことによって、地域に新たな経済圏を作る。
採択 No.100	提案者: 株式会社GRIP 事業名: クレーンゲームを使った横瀬町の特産品の販売およびプロモーション	オンラインクレーンゲームアプリ『クレーンゲーム トーキョー』を用い、国内外の幅広い層に向け横瀬町の特産品の販売とプロモーションを行う。

☎まち経営課(2階8番窓口) ☎25-0112

■入札結果 (単位:円) ※ 予定価格および落札(決定)金額は税込みです。

☎まち経営課(2階8番窓口) ☎25-0112

開札日 7/27(火)

担当課	工事等の名称	入札方法	予定価格	落札(決定)金額	落札(決定)者
子育て支援課	横瀬町保育所空調設備更新工事	指名	5,329,500	4,950,000	(株)四方田電気工事
振興課	横瀬町観光案内板整備工事	指名	5,079,800	4,818,000	(有)サクラ住研
建設課	横瀬町特定環境保全公共下水道事業計画業務委託	指名	5,659,500	4,950,000	(株)NJS関東事務所

開札日 8/6(金)

担当課	工事等の名称	入札方法	予定価格	落札(決定)金額	落札(決定)者
建設課	町道3342号線舗装修繕工事	指名	3,195,500	2,695,000	(株)山口組

開札日 8/10(火)

担当課	工事等の名称	入札方法	予定価格	落札(決定)金額	落札(決定)者
建設課	横瀬町水質管理センターNo.1, No.2汚水ポンプ等修繕工事	指名	4,870,800	4,730,000	新明和アクアテックサービス(株)北関東センター

健康づくり課事業のお知らせ

こころの健康相談(★)	日時 9/2(木) 9:30～11:30 内容 心の健康に関して臨床心理士による相談を行います(要予約)
言語リハビリ教室(★)	日時 9/8(水) 10:00～12:00 内容 失語症の方を対象に、言語聴覚士による集団リハビリを行います。
体操教室ゆうゆうコース(★)	日時 9/9(木)、30(木) 10:30～12:00 内容 理学療法士による運動指導、作業療法士による認知症予防体操等を実施します。
ウォーキング教室	日時 9/15(水) 10:00～12:00 場所 活性化センター 内容 室内で運動を行います。
オレンジカフェ(★)	日時 9/22(水) 13:30～15:00 内容 認知症の人やその家族、その他地域の方どなたでも、情報交換や息抜きができる場です。
ソーシャルクラブ(★)	日時 9/27(月) 13:30～15:30 内容 心の病気を持つ方たちの社会復帰のためのグループ活動を行います。

☆印のついている事業は、総合福祉センターで実施します。

※新型コロナウイルス感染症拡大防止のため、事業を中止する場合があります。 ☎健康づくり課(1階3番窓口) ☎25-0116

総合福祉センター 臨時休館のお知らせ

特定健康診査・がん検診等を実施するため終日休館となります。

休館日 9/10(金)、13(月)、15(水)、24(金) ☎健康づくり課(1階3番窓口) ☎25-0116

～地域福祉のための地区懇談会のお知らせ～

町では、今年度、「第3次横瀬町地域福祉計画・第2次横瀬町地域福祉活動計画」を策定予定です。

住み慣れた地域で誰もが安心して暮らせるよう、みんなで助け合い・支え合えるまちをめざすため、今回、皆さまと地域のことを話し合う地区懇談会を下記のとおり開催します。

ご参加お待ちしております!!

日程	時間	会場	対象地区
10/15(金)	19:00～20:30	総合福祉センター	根古屋・苅米
10/16(土)	19:00～20:30	町民会館	宇根・中郷
10/22(金)	19:00～20:30	コミュニティ防災センター(秩父ほうしょう幼稚園隣)	川東・川西
10/23(土)	18:00～19:30	活性化センター	芦ヶ久保

※新型コロナウイルス感染症拡大防止のため、予告なく日程等を変更する場合があります。

☎健康づくり課(1階3番窓口) ☎25-0116 / 社会福祉協議会 ☎22-7380

元気なうちに知っておこう 落語でわかる はじめての成年後見制度 参加者募集

認知症などによって自分のことを自分で決められなくなった時、あなたの権利や財産を守り、法的に支援してくれる「成年後見制度」について、はじめての方でもわかりやすい落語で楽しく学びます。

住み慣れた地域で自分らしく暮らすための備えとして、お気軽にご参加ください。

日時 10/23(土) 10:00～11:30 場所 総合福祉センター 1階 集会室

講師 落語家 桂ひな太郎 師匠

コーディネーター 認定社会福祉士 今井 孝幸 氏(社会福祉士事務所 歩～あるく～)

参加費 無料 定員 30名 ※定員になり次第 締め切ります。

対象 町内在住の方で、成年後見制度や福祉活動に関心のある方など

申込 10/15(金)までに電話または窓口でお申込みください。

☎・申込先 社会福祉協議会 ☎22-7380

自宅でできる運動について

新型コロナウイルスの感染拡大の影響で、外出する機会が減り、身体を動かすことが少なくなっていますか？外出したり、身体を動かすことが少なくなると、身体機能が低下するだけでなく、知らないうちにストレスもため込んでしまいます。

そこで、かわせみいきいき体操サポーターさんと一緒に行える運動の動画を作成しました。楽しみながら、身体を動かして、コロナ禍における運動不足を解消しましょう。

一人での外出が難しい方にも安心してご参加いただけます。



右のQRコードを読み取るか、インターネットで「かわせみいきいき体操」と検索してください。



☎地域包括支援センター(1階3番窓口) ☎25-0281



年金生活者支援給付金請求手続きのご案内

年金生活者支援給付金は、消費税率引き上げ分を活用し、年金を含めても所得が低い方の生活を支援するために、年金に上乗せして支給するものです。

* 老齢(補足的老齢)年金生活者支援給付金の概要

支給要件 ①65歳以上で、老齢基礎年金を受けている ②請求する方の世帯全員の市町村民税が非課税となっている ③前年の年金収入額とその他の所得額の合計が879,900円以下である

給付額 5,030円を基準に、保険料納付済期間等に応じて算出され、次の①と②の合計額となります。

①保険料納付済期間に基づく額(月額) = 5,030円 × 保険料納付済期間 / 480月

②保険料免除期間に基づく額(月額) = 10,845円 × 保険料免除期間 / 480月

* 障害年金生活者支援給付金の概要

支給要件 ①障害基礎年金を受けている※1 ②前年の所得額が4,621,000円以下である※2

給付額 ①障害等級2級 = 5,030円(月額) ②障害等級1級 = 6,288円(月額)

* 遺族年金生活者支援給付金の概要

支給要件 ①遺族基礎年金を受けている ②前年の所得額※3が4,621,000円以下※4である

給付額 5,030円(月額)

ただし、2人以上の子が遺族基礎年金を受給している場合は、5,030円を子の数で割った金額がそれぞれに支払いとなります。

※1 障害年金等の非課税収入は、年金生活者支援給付金の判定に用いる所得には含まれません。

※2 扶養親族等の数に応じて増額。

※3 遺族年金等の非課税収入は、年金生活者支援給付金の判定に用いる所得には含まれません。

※4 扶養親族等の数に応じて増額。

年金生活者支援給付金を受け取るには、支給要件を満たし、年金生活者支援給付金の認定請求という手続きを行っていただく必要があります。

支給要件を満たしている方には、日本年金機構から請求手続きに必要な書類を送付します。

すでに支給を受けている方で、今年度も支給要件を満たしている場合は、お手続きの必要はありません。

☎給付金専用ダイヤル ☎0570-05-4092 / 秩父年金事務所 ☎27-6560

こんにちは！保健師です



9月10日～16日は自殺予防週間です

～一人ひとりの気づきが命を救います～

WHOが9月10日を「世界自殺予防デー」として
いることにちなんで、自殺対策基本法において毎年
9月10日～16日を自殺予防週間とし、自殺を減ら
すために様々な取り組みを行っています。

自殺の多くは多様かつ複合的な原因および背景
を持ち、様々な要因が連鎖する中で起きています。
例えば、「経済・生活問題」や「家庭問題」などの問
題が深刻化する中で、これらと連鎖して、うつ病等
の「健康問題」が生じてくるといったように、自殺を
選ぶ背景は複雑でもあります。

自殺で亡くなった方の多くがサインを出している
とされています。死にたいと考えている方も「生
きたい」という気持ちの間で揺れ動いており、不眠
や体調不良などの自殺の危険を示すサインを発し
ています。家族や周囲の人がそのサインに気づくこ
とも多く、このような一人ひとりの気づきを自殺予
防につなげていくことが大切です。身近な方の悩み
に気づいたら、温かく寄り添いながら、悩みに耳を
傾け、専門家への相談をすすめ、じっくりと見守り
ましょう。

さまざまな悩みを抱えている方や悩んでいる人
に気づいた方は、その悩みを一人で抱えず、まずは
健康づくり課へご相談ください。

今月の記事担当：原

健康づくり課(1階3番窓口) ☎25-0116

地域包括支援センター(1階3番窓口) ☎25-0281 / 子育て支援課(1階2番窓口) ☎25-0110

特別児童扶養手当制度のご案内

特別児童扶養手当制度は、精神または身体に一定の障がいのある20歳未満の子どもを扶養する父母または養育者(父母に代わって養育する方)に手当を支給します。ただし、一定額の所得がある場合は、支給停止となります。

子育て応援
110番

●対象となる方

精神または身体に一定の障がいがある20歳未満の子どもを育てている方

●対象とならない場合

前記に該当する場合でも、子どもが施設に入所している場合、子どもが障がいによる公的年金を受けることができる場合、申請者および子どもが日本国内に住所がない場合には、手当は支給されません。

●支給月額(子ども1人について)

障がいの状況	1級(重度)	2級(中度)
月額	52,500円	34,970円

●所得制限について

申請者(本人)やその配偶者、同居等生計を同じくしている扶養義務者(申請者の直系血族、兄弟姉妹)の方の所得が下表の限度額以上である場合、手当の支給が停止となります。

扶養人数	申請者(本人)	配偶者・扶養義務者
0人	4,596,000円	6,287,000円
1人	4,976,000円	6,536,000円
2人	5,356,000円	6,749,000円
3人	5,736,000円	6,962,000円
4人	6,116,000円	7,175,000円

この手当は、申請をしなければ受けることができません。該当になると思われる方は、まずは子育て支援課にご相談ください。

子育て支援課(1階2番窓口) ☎25-0110

子育て ふれあい コーナー

楽しかった 夏まつりごっこ

8/3(火)、保育所において「夏まつりごっこ」が行われました。

きりん組、ぱんだ組の皆さんによる太鼓の演奏や盆踊り、お店屋さんなどを楽しみました。お店屋さんでは、くじ引きやボーリング、魚つりなどを出店し楽しいひとときを過ごしました。



新入学児童「就学時健康診断」のお知らせ

令和4年度に横瀬小学校へ入学するお子さんを対象に、下記のとおり就学時健康診断を実施しますので、必ず受診してください。

また、お子さんの就学に関してご心配、不明な点がある方は、お気軽に教育委員会までご相談ください。

日程 10/19(火) 受付時間 12:45~13:00

場所 横瀬小学校

診断内容 内科、歯科、眼科、耳鼻科、視力、聴力、知能検査等

対象児 令和4年度小学校入学予定の町内に在住する幼児(平成27年4月2日~平成28年4月1日生まれ)

※該当する保護者には、9月中旬までに案内通知を送付いたします。通知が届かない場合は教育委員会へ連絡してください。

※転出や住所変更等の予定がある方は、あらかじめ教育委員会に届け出てください。

☎教育委員会(2階6番窓口) ☎25-0118



教育委員会定例会の開催のお知らせ

日時 9/28(火) 14:00 場所 役場3階 301会議室

※傍聴を希望される方は、9/27(月)までに教育委員会へご連絡ください。

☎教育委員会(2階6番窓口) ☎25-0118

子育て家庭をサポートします

地域子育て支援センター(保育所)

事業名	日時	内容
子育て相談 ※要電話予約	平日 (月~金曜日) 9:00~17:00	子育てについて、困りごとや心配ごとができたときなどにご相談ください。
保育所園庭開放	土曜日 9:00~11:00	保育所等に入っていない未就園児とご家族を対象に園庭を開放します。
一時保育事業 ※要申込	平日 (月~金曜日) 8:00~17:15	対象:町内に住所があり集団保育が可能な満1歳から小学校就学前の児童 利用料金: 1人当たり2,000円/1日

総合福祉センター

- 赤ちゃんくらす(令和3年5月~8月生) 1日(水)
 - 1歳6か月児健診・2歳児歯科健診 9日(木)
 - 3~4か月児健診、9~10か月児健診 16日(木)
 - 赤ちゃんくらす(令和3年1月~4月生) ちびっ子なんでも相談室 赤ちゃんなんでも相談室 ベビーマッサージ 22日(水)
 - ことばのはぐくみ相談(要予約) 28日(火)
 - 5歳児健診 30日(木)
- ☎子育て支援課(1階2番窓口) ☎25-0110

児童館

9月

- どんぐりの森 3日(金)
- バンブーの森 10日(金)
- さくらの森 17日(金)
- メープルの森 6日(月)、27日(月)
- ママサロン
横瀬児童館 1日(水) 15日(水)
17日(金) 22日(水) 29日(水)
長瀬町多世代ふれあい愛ベース長瀬 3日(金)
秩父市子育て支援センター 10日(金) 24日(金)
小鹿野町子育て支援センター 8日(水)

☎児童館 ☎22-2072

歴史民俗資料館だより

●ミュージアムトーク

日時 9/26(日) 10:30~12:00 場所 町民会館 和室

講師 深田 芳行氏(学芸員)

テーマ 武甲山山頂遺跡の調査(2)

※会場の関係で、日曜日の開催になります。

●企画展「秩父地方の獅子舞 写真展」開催中

埼玉県は、全国でも獅子舞の盛んな県として知られており、県内では、200カ所以上で獅子舞が行われています。「芦ヶ久保の獅子舞」は、宝暦2年(1752)に芦ヶ久保村の若者に伝わったといわれ、飢饉などによる一時中断はあったものの、奉納は現在に継承されており、昭和54年に埼玉県指定無形民俗文化財に指定されました。資料館では、秩父地方の獅子舞を、42点の写真で紹介しています。



まちかど

川柳

◆高田 哲郎選

ギヤラリー

好き放題しといて遺影で笑ってる

八頭鎮座する花器嫁の作

彦星の夢も消えそう宇宙戦争

予約とれ笑顔で話すマスク顔

恋忘れ短冊ひとつ書く気せず

人流で安全安心逆流だ

横田 賭司 楼

知 音

小石川 邦二

玉井 市憲

加藤 孝全

岸岡 鯉甲

●絵手紙サークル



武藤 節子 さん

「はじめての手話教室」を実施しました

「はじめての手話教室」を8/5(木)、6(金)の全2回実施しました。

ちちぶ広域聴覚障害者協会、ちちぶ広域手話学習会の皆さまにご協力いただき、あいさつや自己紹介などの基本的な手話表現を学びました。

夏休み期間ということで、小中学生の参加も多く、みんな楽しく手話を学ぶことができました。

健康づくり課(1階3番窓口) ☎25-0116



寺坂棚田彼岸花まつりの中止について

今年度の「寺坂棚田彼岸花まつり」については、新型コロナウイルス感染症の拡大防止の観点から、「中止」となりました。

寺坂棚田保存会事務局(振興課(1階5番窓口)) ☎25-0114

図書館だより



霧をはらう

栗井脩介著 ● 幻冬舎

作家デビュー20周年を迎えた著者の渾身作! 病院で起きた点滴死傷事件。逮捕されたのは、生き残った女兒の母親。人権派の大手弁護士らと共に、若手弁護士の伊豆沢は勝算のない裁判に挑む!



特設コーナー 9月●「夏の疲れにこの一冊」特集

今年の夏は暑すぎましたね…そんな疲れた身体を癒してくれそうな本をあつめました!

★9月のナイトライブラリー(水曜日は夜8時まで開館中!)

1・8・15・22・29日

月曜・祝日休館 公民館 ☎22-2267



公民館だより

公民館講座 健康講座「爽楽健」開催予定

昨年好評だった「爽楽健」が開催されます。

10/21、11/11、11/18、12/2、12/23、1/13、1/27、2/10

(全8回、いずれも木曜日)

募集 9/21(火)～(町民会館)

参加費 1,600円(8回分)



今後の 公民館講座予定

- 男の料理塾 10月～ 全4回
- クリスマスハーバリウム 11月
- ドライフラワーのお正月飾り 12月
- 詳細は広報でお知らせします。

- 『ママとよい子のリトルラビット』、
『子ども工作教室』が開催されました。



リトルラビット



工作教室

短歌

◆新井 信子選

えごの花散り敷く道に出会えしは不図と口遊む恩師の御歌
 二回目のワクチン接種無事終えて油断は出来ぬが少し安堵す
 図書館に勤めし頃の文学全集三十冊余りか娘は読み継ぐ
 みじか歌推敲し合う師の逝きて詠み継ぎゆかか命燃ゆるがに
 良く晴れた夜空は朝に露多し物干し竿に玉とつらなる
 緑濃き葉陰に数個のカボチャ見ゆ夢育ちゆく電気柵の中
 稲の青さ柵田にそよぎ目に染みる時どき足とめ深呼吸する
 あら嬉し絶えしと思ひし花菖蒲株を殖やして大輪咲けり
 つまずきし吾を気づかう犬の眼のやさしさに逢う朝の道の辺
 立葵天まで咲きて梅雨明けと残りの蕾確かめてみる
 咲き初めし山ゆり一輪瓶に挿し写真の母と寛ぐ朝あした

町田 イヨ
 町田 由江
 八木原千恵
 八木原優子
 赤岩 茂
 小泉 悦子
 齊藤 邦子
 齊藤トシ子
 島田 あき
 中川美也子
 新井 信子

みんなで一緒に手話を学ぼう! ●第29回



[悪い]



鼻先をかすめるように、

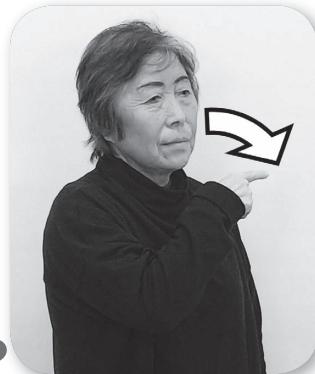

右手人差し指を左へ振り
下ろします。



QRコードを読み込むと動画で
手話を確認できます。

協力:ちちぶ広域聴覚障害者協会

健康づくり課(1階3番窓口) ☎25-0116

**埼玉西武ライオンズOB選手から教わる
親子キャッチボール教室**

日時 10/10(日)10:00 受付9:30～
場所 秩父ミュージックパーク 芝生広場
定員 30組(60名)※参加無料
対象 5歳～小学4年生程度のお子さんご家族
●申込 秩父ミュージックパーク管理事務所 ☎25-1315
電話にてお申し込みください。

● **募集** ●**感動の瞬間inちちぶ」第6回写真コンテスト作品募集**

応募期間 9/1(水)～30(木)
応募方法 応募用紙に必要事項を記入の上、郵送にてご応募ください。詳細はホームページをご確認ください。
応募サイズ 2Lサイズ(1MB以上のもの)
●応募先 秩父商工会議所 ☎22-4411
〒368-0046 秩父市宮側町1-7

**埼玉県立熊谷高等技術専門学校 秩父分校
技能講習の受講生募集**

講習名
①Jw_cad(建築系)基礎 10/2(土)、9(土)9:00～16:00
受講料 2,000円 テキスト代 3,520円
②介護の基本実技 10/9(土)、16(土)9:00～16:00
受講料 3,600円 テキスト代 無料
③一から学ぶPowerPointビジネス活用
10/23(土)、30(土)9:00～16:00
受講料 2,000円 テキスト代 2,200円
申込 9/1(水)～10(金)往復はがきまたはホームページからお申し込みください。
●熊谷高等技術専門学校 秩父分校 ☎22-1948

自衛官候補生募集

- 防衛医科大学校医学科学生
受付締切:10/13(水)
試験期日:10/23(土)(2次試験あり)
応募資格:18歳以上21歳未満の高卒者(見込含)
- 防衛医科大学校看護学科学生
受付締切:10/6(水)
試験期日:10/16(土)(2次試験あり)
応募資格:18歳以上21歳未満の高卒者(見込含)
- 自衛官候補生
受付期間:年間を通じて行っております。
募集資格:18歳以上33歳未満の者

※受付期間・試験期日は、変更になる場合がありますので、詳細はお問い合わせください。

●自衛隊秩父地域事務所 ☎22-6157

● **イベント** ●**埼玉県県民の森で「林業体験」をしよう!**

日時 10/2(土)※雨天中止 定員 10名
対象 小学生以上(保護者同伴可)
集合 県民の森駐車場(林道丸山線沿い)
11:00(12:00解散予定)
開催場所 県民の森 学習展示館周辺
募集開始 9/6(月)10:00～定員になり次第終了
参加費 無料
※新型コロナウイルス感染症などの影響により中止の場合がございます。
●(公財)ほほえみの森財団
☎04-2926-2291(平日10:00～12:00/13:00～15:00)

埼玉県県民の森の催し

- 森林のコンサート ♪オカリナの調べ♪
日時 10/2(土)11:00～13:00
対象・定員 どなたでも参加できます
参加費 無料(申込不要)
- 草木染め体験
日時 10/9(土)、10(日)10:00～14:00
対象 小学生以上(小学生は保護者同伴)
定員 各回10人(申込順)
参加費 500円 申込 10/6(水)
※申込みは電話にて受付します。その他の催しはホームページをご覧ください。
●県民の森 ☎23-8340

彩の国ふれあいの森の催し

- 大人の木工体験(ツール作り)
日時 10/10(日)10:00～16:00
参加費 3,000円/人 対象 20歳以上の方
定員 5人 申込期限 10/3(日)※要電話申込
- 「中津川写真展」作品募集
募集期間 9/1(水)～10/3(日)※当日消印有効
どなたでも応募できます。応募数は1人2点以内とします。応募用紙に必要事項を明記し、応募作品の裏に貼付した上、埼玉県森林科学館へ郵送してください。
※応募要項、応募用紙は、ホームページをご確認ください。
内容 彩の国ふれあいの森の風景、巨木、渓谷、滝、野鳥、野生動物などのカラー写真(四つ切り253×305mmまたはA4サイズ)を森林科学館に展示します。
※作品はお返しできません。
※作品制作および作品送付に係る費用は自己負担になります。
展示期間 10/16(土)～11/14(日)
※その他の催しはホームページをご確認ください。
●彩の国ふれあいの森埼玉県森林科学館 ☎56-0026

9/20(月)～26(日)は動物愛護週間です。

「動物の愛護及び管理に関する法律」では、国民の間に広く動物の愛護と適正な飼養についての理解と関心を深めるため、9月20日～26日を「動物愛護週間」と定めています。

動物を飼うときは最期まで、愛情と責任を持って飼養しましょう。絶対に傷つけたり、捨てたりしてはいけません。

また、犬の飼養に関するトラブルが発生しています。

○犬の散歩をするときはリードを付け、放さないようにしましょう。

○犬のフンは放置せず持ち帰りましょう。

○犬の首輪には鑑札と狂犬病の予防注射済票を必ずつけましょう。

なお、犬が逃げ出してしまった場合や保護していただきたときは、速やかに保健所・警察署にご連絡ください。

☎秩父保健所 生活衛生・薬事担当 ☎22-3824

公証週間期間中のイブニング相談を行います

10/1(金)～7(木)は公証週間です。

秩父公証役場では期間中(土・日を除く)、業務時間を延長し19:00まで相談を行います。

遺言、任意後見契約、賃貸借契約、債務弁済契約などの公正証書の作成、私文書の認証手続きなどについて、お気軽にご相談ください。相談は無料です。

なお、相談は予約制となりますので、ご希望の時間にそえない場合があることをご了承ください。

ご予約は秩父公証役場までお願いします。

☎秩父公証役場 ☎23-3788

秩父市野坂町1丁目20-31 西武秩父駅前MTビル1階

「初回献血+ラブラッド登録キャンペーン」について

県と県赤十字血液センターでは、11月末まで「初回献血+ラブラッド登録キャンペーン」を実施しています。

初めて献血を申し込む方で、複数回献血クラブ「ラブラッド」に会員登録いただくと、埼玉県限定の記念品を差し上げます!

今まで献血をしたことがない…という皆さま、この秋は献血にチャレンジしてみませんか。

※プレゼントはなくなり次第終了いたします。

対象 初めて献血にご協力いただき、かつ、複数回献血クラブ「ラブラッド」に会員登録いただいた方

期間 9/1(水)～11/30(火)

場所 ・県内の献血ルーム(7カ所:所沢・川越・鴻巣・越谷・大宮・川口・熊谷)

・県内を巡回する献血バス

☎県業務課 ☎048-830-3635

町民文化祭 展示作品募集

作品展示の一般参加者(高校生や大学生も含む)を募集します。たくさんの参加をお待ちしております。本年も作品展示のみの開催となります。

期日 11/3(水)・4(木)・5(金) **展示場所** 町民会館

申込方法 参加申し込み書(町民会館にて配布)に必要事項を記入の上、お申込みください。

申込期限 9/17(金) ☎町民会館 ☎22-2267

日本薬科大学秩父健康市民大学講座(全4回)

☆人生百年時代 健康長寿を目指す☆

1 脳の予備脳を高めて健やかな心と体 10/16(土)

2 薬の副作用と飲み合わせ 10/23(土)

3 スポーツ科学と健康寿命の延伸 10/30(土)

4 薬草・薬木を知って健康維持 11/13(土)

時間 10:00～12:00 **会場** 秩父看護専門学校

定員 40人 **受講料** 3,000円

講師 日本薬科大学教授、准教授

申込 ハガキまたはFAXで、「氏名」「住所」「電話番号」明記の上、お送りください。9/30(木)必着

☎日本薬科大学 地域連携室

〒362-0806 埼玉県北足立郡伊奈町小室10281

☎048-721-6249 FAX048-721-7305

お知らせ

令和3年分年末調整説明会中止のお知らせ

令和3年分の年末調整説明会については、今般の新型コロナウイルス感染症の感染拡大等を踏まえ、身体的距離を完全に確保することが困難であるなど、参加される源泉徴収義務者の皆さまの安全を完全に担保することが難しいことから、開催を中止させていただきます。お手数をおかけいたしますが、ご理解をいただきますようお願い申し上げます。

☎秩父税務署 ☎22-4433 ※自動音声案内「2」を選んでください。

秩父特別支援学校 後期学校公開

日時 10/4(月)9:35～11:30(受付9:10)

場所 県立秩父特別支援学校

対象 お子さんの教育や進路に関する悩みや不安等をお持ちの保護者および関係者・担任の先生など

☎県立秩父特別支援学校(教頭 西 聡)

☎24-1361 FAX 21-1044

9/24(金)～30(木)は結核予防週間です

結核は、今でも全国で1日に約40人の新規患者が発生し、約6人が命を落とす感染症です。咳が長引くなどの風邪に似た症状が2週間以上続く場合は、医療機関を受診するようにしましょう。また、高齢者の患者割合が増えています。65歳以上の方は、町の結核検診などで毎年1回胸部レントゲン検査を受けましょう。

☎秩父保健所保健予防推進担当 ☎22-3824

9月1日(水)～10日(金)は屋外広告物適正化週間です!

国土交通省では、9月1日～10日を屋外広告物適正化週間と定め、屋外広告物の適正化を推進しています。

屋外広告物の設置は、屋外広告物法とこれに基づく埼玉県屋外広告物条例で定められた基準により、原則として許可が必要です。また、設置者には、景観を損なったり通行者に危険が及ばないように、補修や管理が義務付けられています。

屋外広告物の設置後も、日頃から目視などによる点検を行い、安全性を確認するようお願いいたします。また、屋外広告物には許可期限が決まっていますので、引き続き設置を行う場合は、建設課に申請してください。

建設課(2階9番窓口) ☎25-0117

第3次求人企業合同面接会

日時 9/16(木) 13:00～16:00(受付12:00～15:30)

対象 令和4年3月大学・短大・専門学校等卒業予定者(3年以内の既卒者参加可)

詳細はホームページをご覧ください。

※予約不要・参加無料

※履歴書を複数枚持参してください。

(当日会場にてコピー可)

県雇用対策協議会

☎048-647-4185 FAX 048-647-6150

「全国一斉 子どものための養育費相談会」開催

日時 9/25(土) 10:00～16:00

☎0120-567-301(フリーダイヤル) ※当日のみの専用番号
相談料は無料です。秘密は厳守します。

担当者 司法書士 石山 剛

☎石山 剛 ☎048-486-9473 FAX 048-486-9474

不動産鑑定士が不動産の価格等の相談に応じます。

日時 10/2(土) 10:00～16:00

場所 さいたま浦和会場:埼玉会館5階5B会議室
熊谷会場:八木橋百貨店正面入口

☎(公社)埼玉県不動産鑑定士協会 ☎048-789-6000

旬の味覚ぶどう開園中!

- 巨峰 ●アキクイーン
- ピオーネ ●シャインマスカット 他、多数

ちしまぶどう園[苅米]	☎23-4100
小松沢レジャー農園[苅米]	☎24-0412
みかど農園[川西]	☎23-1478
あざみぶどう園[川東]	☎22-0347
寺久保農園[苅米]	☎24-0402
まちだぶどう園[根古屋]	☎24-2668

●お気軽にお問い合わせください。なお、道の駅果樹公園あしがくぼ、横瀬農産物直売所「アグリマルシェよこぜ」でも販売しております。

横瀬観光ぶどう組合(横瀬町役場振興課内 ☎25-0114)

「ハロウィンジャンボ宝くじ」と「ハロウィンジャンボミニ」が9/22(水)から全国で2種類同時発売されます。

発売期間 9/22(水)～10/22(金) 抽選日 10/29(金)

価格 各1枚300円

●ハロウィンジャンボ宝くじ

1等:3億円×11本 前後賞各:1億円×22本
(当せん本数は発売総額330億円・11ユニットの場合)

●ハロウィンジャンボミニ

1等:3,000万円×20本 前後賞各:1,000万×40本
(当せん本数は発売総額150億円・5ユニットの場合)

※この宝くじの収益金は、市町村の明るいまちづくりや環境対策、高齢化対策など地域住民の福祉向上のために使われます。

犯罪の被害に遭われた方やご家族の皆様へ～一人で悩みや問題を抱えていませんか?～

●彩の国犯罪被害者ワンストップ支援センター

「彩の国犯罪被害者ワンストップ支援センター」は、県、県警察、民間支援団体の3者がワンフロアで犯罪被害者等への支援を行っている施設です。犯罪の被害に遭ってお困りの方やそのご家族のお話をお聞きし、支援内容により県、県警察、民間支援団体へワンストップで繋ぎ、犯罪による被害の軽減と早期回復を図ります。

☎0120-735-001

場所 ラムザタワー3階(JR武蔵浦和駅西口徒歩3分)

対応時間 8:30～17:15(土・日・祝日・年末年始を除く)

●性暴力等犯罪被害専用相談電話「アイリスホットライン」

性被害に遭い、どうしたらよいかわからないなど、不安や悩みを抱えている方は、性暴力等犯罪被害専用相談電話「アイリスホットライン」にご相談ください。守秘義務のある専門の女性相談員が対応します。※相談無料

☎0120-31-8341

対応時間 24時間365日相談受付

「法の日」司法書士無料法律相談会

日時 10/2(土) 13:00～16:00

会場 矢尾百貨店2階ポケットパーク

内容 登記・相続・遺言・空き家問題・一般法律問題・債権整理・成年後見など、司法書士が無料で相談に応じます。
(1組30分程度・予約優先)

主催 埼玉司法書士会

☎・申込 埼玉司法書士会秩父支部 関根(☎26-6327)

知っていますか? 建退共制度

建退共制度は、中小企業退職金共済法に基づき建設現場労働者の福祉の増進と建設業を営む中小企業の振興を目的として設立された退職金制度です。

加入できる事業主 建設業を営む方

対象となる労働者 建設業の現場で働く人

掛金 月額310円(10月から月額320円になります)

国の制度なので安全、確実、申し込み手続は簡単です。また、経営事項審査で加点評価の対象となります。

県建退共支部 ☎048-861-5111

埼玉県虐待通報ダイヤル #7171

子どもや高齢者、障がい者に対する虐待を発見した、虐待を受けている、虐待をしてしまったなど、どうしてもわからない場合は自分一人で抱え込まず電話してください。24時間365日受付・対応します。

無料相談

●身体・知的障がい児(者)について

秩父障がい者総合支援センター「フレンドリー」
身体障がい(カナの会) ☎26-7102 FAX62-5613
知的障がい(清心会) ☎21-7171 FAX24-9963
日時 月～金曜日 9:00～17:00

●精神障がい者について

生活支援センター「アクセス」
☎24-1025 FAX24-1026
日時 月～金曜日 9:00～17:00

●障がい者の就労等について

秩父障がい者就労支援センター「キャップ」
☎21-7171 FAX24-9963
日時 月～金曜日 9:00～17:00

●消費生活・多重債務相談について

秩父市消費生活センター(秩父市役所 本庁舎2階)
☎25-5200
日時 月～金曜日 9:00～16:00(昼休みを除く)

社協定例相談

●心配ごと相談

日時 9/28(火)13:00～15:00
場所 総合福祉センター

●結婚相談 ※1週間前までに要電話予約

日時 9/15(水)・10/20(水)18:00～19:00
場所 町民会館
社会福祉協議会 ☎22-7380

埼玉県定例相談

県民相談総合センター ☎048-830-7830

●弁護士による出張法律相談

日時 毎月第4水曜日 13:00～16:00
場所 秩父地方庁舎1階 ※要予約、1人30分以内

●就職相談 専用受付ダイヤル ☎048-780-2034

日時 第1・第3水曜日 10:00～16:00

秩父保健所

秩父保健所 ☎22-3824

●ひきこもり専門相談 ※要電話予約

日時 9/7(火)13:30～15:00

●精神保健相談 ※要電話予約

日時 10/6(水)13:30～15:00

各種相談は、新型コロナウイルス感染症拡大防止のため、延期や中止、内容が変更される場合があります。詳しくは各問合せ先にてご確認ください。
マスクの着用やアルコール消毒、体温測定など感染予防へのご協力をお願いします。

町定例相談

総務課(2階7番窓口) ☎25-0111

●行政相談

日時 9/14(火)13:00～15:00
場所 役場 第1委員会室
内容 福祉・道路・医療・保健・年金など行政に関する不満や要望、疑問など

●登記相談

日時 9/16(木)13:00～15:00
場所 役場 第1委員会室
内容 不動産、商業、法人、相続、遺言、成年後見等に関する登記相談

※相談を希望される方は、2階総務課までお越しください。

2021年9月 秩父郡市休日急患当番医表

休日救急対応(まずは休日診療所または在宅当番医療機関を受診してください)

秩父郡市医師会 休日診療所 (診療時間 9:00～18:00)	在宅当番医療機関 (診療時間 9:00～18:00)	救急告示医療機関※ (診療時間 8:30～翌日8:30)
5日	金子医院(内) 皆野町 ☎62-0039	秩父市立病院 桜木町 ☎23-0611
12日	小鹿野中央病院(内) 小鹿野町 ☎75-2332	皆野病院 皆野町 ☎62-6300
19日	医師会休日診療所(内・小) 熊木町 ☎23-8561	秩父生協病院(内・小) 阿保町 ☎23-1300
20日	近藤医院(内・小) 日野田町 ☎22-0043	秩父市立病院 桜木町 ☎23-0611
23日	本間医院(内・リュ) 小鹿野町 ☎75-0020	皆野病院 皆野町 ☎62-6300
26日	小鹿野中央病院(内) 小鹿野町 ☎75-2332	秩父市立病院 桜木町 ☎23-0611



※重症救急患者優先のため、軽症と思われる場合にはお待ちいただくことがあります。(18:00以降は必ず電話で確認の上受診してください)

平日夜間急患対応 18:00以降は必ず電話で確認の上受診してください			平日夜間小児初期急患対応 (診療時間 19:30～22:00) ※祝日は行いません			救急電話相談		
月	皆野病院 皆野町 ☎62-6300	あらいクリニック 本町 ☎25-2711	秩父市立病院 桜木町 ☎23-0611	秩父市立病院 和泉町 ☎22-3022	24時間365日で実施しています。大人や子どもの相談に対応するとともに医療機関の案内をします。急な病気やけがに関して、看護師の相談員が医療機関を受診すべきかどうかなどアドバイスしますので、判断に迷ったときはお気軽にお電話ください。 NTTプッシュ回線・ひかり電話・携帯電話 #7119 ダイヤル回線・IP電話・PHS ☎048-824-4199			
火	秩父市立病院 桜木町 ☎23-0611	秩父市立病院 桜木町 ☎23-0611	秩父市立病院 桜木町 ☎23-0611	秩父市立病院 桜木町 ☎23-0611				
水	秩父病院 和泉町 ☎22-3022	秩父病院 和泉町 ☎22-3022	秩父市立病院 桜木町 ☎23-0611	秩父市立病院 桜木町 ☎23-0611				
木	秩父市立病院 桜木町 ☎23-0611	秩父市立病院 桜木町 ☎23-0611	9/16 皆野病院 皆野町 ☎62-6300	9/16 井上皮膚科医院 本町 ☎22-0336				
金	秩父市立病院 桜木町 ☎23-0611	秩父市立病院 桜木町 ☎23-0611	9/4・25 皆野病院 皆野町 ☎62-6300	9/11・18 秩父市立病院 桜木町 ☎23-0611				
土	9/4・25 皆野病院 皆野町 ☎62-6300	9/11・18 秩父市立病院 桜木町 ☎23-0611						

※急遽変更がある場合があります。 ※受診の際、お薬手帳をお持ちの方は持参ください。
※平日、休日の救急医療体制については秩父郡市医師会のホームページでも確認いただけます。
・発熱などの風邪症状があるときは、受診の前に必ず電話を。
・かかりつけ医がある方は、かかりつけ医に電話して相談してください。
・かかりつけ医がない方は、お近くの医療機関に電話して指示を仰いでください。

在宅歯科休日歯科診療当番医 応急処置

診療時間(10:00～13:00)		
20日	倉林歯科クリニック 上影森 ☎21-1881	

※診療費用は通常の保険診療扱いとなるため、保険証を持参ください。
※必ず電話で確認の上受診してください。

交通事故情報 () 前年比	事件発生情報
(2021年1月1日～7月31日)	(2021年1月1日～7月31日)
人身事故件数 ●9件(-6)	窃盗 ●4件
死者数 ●0人(-1)	傷害 ●1件
負傷者数 ●11人(-9)	器物損壊 ●1件
物件事故件数 ●99件(+19)	その他 ●2件
事故死ゼロ 484日	《注意》 振り込み詐欺にご注意ください。

今月の納税	国民健康保険税 第3期	介護保険料 第3期	後期高齢者医療保険料 第3期
-------	-------------	-----------	----------------

納期限: 9/30(木) ※口座振替をご利用の方は、残高をご確認ください。

ごみカレンダー

9月	根古屋・芦ヶ久保	川西・中郷・宇根	川東・菊米
不燃ごみ	29☉	28☉	30☉
カン・ビン	11☉・28☉	13☉・29☉	11☉・28☉
ペットボトル	10☉・27☉	9☉・25☉	10☉・27☉
紙・布類	6☉・21☉		4☉・18☉
可燃ごみ	毎週水曜日・土曜日		

子ども懇談会を 開催しました!



8/5(木)、エリア898(JAちちぶ横瀬支店旧農産物直売所)において「子ども懇談会」を開催しました。
この懇談会は、未来を担う小学生との意見交換を行うことで、子どもたちの率直な意見を町政に反映させるために毎年開催されています。

今年参加した横瀬小学校の代表12人(6年生)は、チャレンジキッチンENgaWAを見学したあと、「エリア898」で、より良いまちづくりについて、発表しました。

町長 小さい町だからこそ、皆さんの声をたくさん吸い上げたいと思っています。これからも皆さんの意見を積極的に教えてください。

議長 いろいろな希望がありましたら、先生をはじめ周りの大人を通してでもいいので、伝えてほしいと思います。ありがとうございました。



[施設見学]

チャレンジキッチン
ENgaWA



～子どもたちからこんな意見が出ました～

● 学校のこと

- ・給食がおいしい。
- ・みんな仲がいい。
- ・木造校舎に歴史がある。かしの木も良い。
- ・挨拶ができています。



● 町のこと

- ・自然が豊か。
- ・町の人が優しくて親切。
- ・自然を大切にしている。

● 町を良くするためにできること

- ・下級生の見本となるよう、地域や学校の先生に元気いっぱいの声で挨拶する。
- ・町内のイベントやボランティアに積極的に参加する。
- ・自然を大切にする。
- ・公共の場を利用して、横瀬町の魅力を発信する。



参加児童

(順不同・敬称略)

- 石川原 希愛奈
- 尾木 美音
- 小泉 陽菜
- 佐々木 彩海
- 町田 奏太
- 石黒 萌彩
- 落合 壺哉
- 加藤 柚季
- 富田 惣士
- 福嶋 太希
- 柳田 二葉
- 加藤 聖

町の人口と世帯数

2021年8月1日現在
(カッコ内は前月比)

	世帯数	男	女	計
横 瀬	3,158 (+3)	3,767 (-3)	3,805 (-2)	7,572 (-5)
芦ヶ久保	187 (±0)	221 (-1)	224 (±0)	445 (-1)
計	3,345 (+3)	3,988 (-4)	4,029 (-2)	8,017 (-6)



HP



LINE



facebook