



7/17(土)にパラリンピック聖火採火セレモニーが寺坂棚田にて行われ、横瀬小学校の児童会長、横瀬中学校の生徒会長が採火者としてかがり火からランタンに火を灯しました。

採火セレモニーは県内17の市町村で実施され、各市町村で取られた火は8/19(木)にさいたま市のけやきひろばで行われる集火式で集められて一つの聖火になります。

セレモニーの様子は動画でも視聴できます。右のQRコードを読み取ってご覧ください。

まち経営課(2階8番窓口) ☎25-0112



認知症について心配ごとはありませんか？

加齢とともに誰でも物忘れをしやすくなり、認知症を心配される人も少なくありません。

『(家族もしくは自分の)認知症が心配』『認知症の家族に対してどう接したらいいかわからない』『どこの医療機関に相談したらいいかわからない』など、日頃から抱える不安が少しでも解消できるように、認知症初期集中支援チーム員による相談会を開催します。

日時 9/5(日)10:00~12:00(事前予約制) **場所** 町民会館 **参加費** 無料

相談担当者 認知症初期集中支援チーム員(公認心理士・作業療法士・主任介護支援専門員)

申込 8/31(火)までに地域包括支援センターへお申し込みください。

📍地域包括支援センター(1階3番窓口) ☎25-0281

成年後見制度をご存じですか？

成年後見制度は、認知症・知的障がい・精神障がいなどによって物事を判断する能力が十分でない方の権利を守るために、後見人等を選ぶことで、ご本人を支援する制度です。

例えば、このようなケースで必要になります。

兄に重度の知的障がいがあります。父が亡くなり、自分と兄で遺産分割をする必要があるが、勝手にするわけにいかないし、どうすればいいんだろうか？

成年後見制度には、ご本人の判断能力の程度等によって、「後見」「保佐」「補助」「任意後見」という4つのタイプがあります。

これらのうち、後見・保佐・補助は、判断能力が低下した後に申請するものですが、任意後見は、判断能力に問題がない段階で、将来自分の判断能力が低下した場合に自分の選んだ人に支援をしてもらうことをあらかじめ契約で定めておくものです。

成年後見制度を利用するためには、家庭裁判所に後見等の開始の申し立てを行う必要があります。手続き後、後見人等が選任されます。

*後見人等の役割は重要で、その仕事は長く続きます。ご本人の財産の額やその他の状況によっては、弁護士・司法書士・社会福祉士等の専門家が後見人等に選ばれることもあります。

*この制度は、判断能力が十分でない方を保護・支援するための制度です。制度を正しく理解し、地域での支え合いも必要であることを認識しておきましょう。

📍健康づくり課(1階3番窓口) ☎25-0116 / 地域包括支援センター(1階3番窓口) ☎25-0281

成年後見なんでも電話相談

9月は、九都県市合同の成年後見制度普及促進月間です。成年後見制度について知りたい方、利用をお考えの方の疑問に、後見実務に詳しい弁護士、司法書士、社会福祉士がお答えします。

日時 9/4(土)10:00~16:00 ☎048-710-5040(当日のみ)

📍県地域包括ケア課 ☎048-830-3251(当日は上記へ)



あなたの権利と財産を守ります

成年後見制度を考えてみませんか

九都県市(埼玉県、東京都、神奈川県、千葉県、横浜市、川崎市、千葉県、さいたま市、相模原市)は認知症の人などの権利を擁護するために成年後見制度の利用を促進します。

介護保険施設における食費・居住費(部屋代)と高額介護サービス費の負担限度額について

～令和3年8月1日から制度内容が変わります～

①介護保険施設における食費・居住費(部屋代)について

介護保険の施設サービス・短期入所サービスを利用する場合、介護サービス費用のほか、食費と居住費(部屋代)および日常生活費が自己負担となりますが、食費と居住費は、収入等に応じて負担限度額が設けられています。

下記の要件の該当になる方は、申請により通常よりも食費・居住費が安くなります。

■対象者の要件

利用者負担段階	対象となる方	預貯金等資産要件
第1段階	●生活保護受給者 ●世帯全員が住民税非課税で、老齢福祉年金を受給している方	単身で1,000万円以下 夫婦で2,000万円以下
第2段階	世帯全員が住民税非課税で、前年の合計所得金額と課税年金収入額と非課税年金収入額の合計が年額80万円以下の方	単身で650万円以下 夫婦で1,650万円以下
第3段階①	世帯全員が住民税非課税で、前年の合計所得金額と課税年金収入額と非課税年金収入額の合計が年額80万円超120万円以下の方	単身で550万円以下 夫婦で1,550万円以下
第3段階②	世帯全員が住民税非課税で、前年の合計所得金額と課税年金収入額と非課税年金収入額の合計が年額120万円超の方	単身で500万円以下 夫婦で1,500万円以下

■食費と居住費の負担限度額(1日あたり)

利用者負担段階	食費		居住費				
	施設サービス	短期入所	ユニット型個室	ユニット型個室の多床室	従来型個室	(※1)従来型個室	多床室
第1段階	300円	300円	820円	490円	320円	490円	0円
第2段階	390円	600円	820円	490円	420円	490円	370円
第3段階①	650円	1,000円	1,310円	1,310円	820円	1,310円	370円
第3段階②	1,360円	1,300円	1,310円	1,310円	820円	1,310円	370円
施設(事業所)に支払う標準的な額(※2)	1,445円		1,970円	1,640円	1,150円	1,640円	840円

<注> 従来型個室の居住費(滞在費)は、利用する施設により負担限度額が異なります。

※1 介護老人保健施設・介護療養型医療施設・介護医療院に入所もしくは短期入所した場合の負担限度額です。

※2 第1段階から第3段階以外の方の食費と居住費の目安です。

(実際の費用は、利用者と施設(事業者)との契約により決まります。)

②高額介護サービス費の負担限度額について

介護サービスの利用者と同一世帯に、一定年収以上の高所得者(年収約770万以上の65歳以上の方)がいる場合、毎月の負担上限額が下記のとおり見直し(新設)されます。

	区分	負担上限額(月額)
新設	課税所得690万円(年収約1,160万)以上	140,100円(世帯)
	課税所得380万円(年収約770万円)～ 課税所得690万(年収約1,160万円)未満	93,000円(世帯)

※上記以外の住民税非課税世帯の方等の負担上限額に変更はありません。

健康づくり課(1階3番窓口) ☎25-0116

スポーツ少年団

団員募集

スポーツ少年団では、小・中学生のみなさんの入団をお待ちしています。
まずは活動を見学し、各单位団にて入団手続きをお願いいたします。

スポーツ少年団とは 発育発達期の子どもたちにスポーツに親しむ機会を提供し、心身ともに健全に育てることを目的とした団体です。

子どもたちはスポーツを楽しむだけでなく、学習活動、野外活動、レクリエーション活動、社会活動、文化活動などを通じて協調性や創造性を養い、社会のルールや思いやりのこころを学ぶことができます。

町内では、次の5つの単位団がそれぞれ活動しています。

単位団名	代表者	練習日程	練習場所
横瀬剣道	鳶崎 正昭	毎週火・金曜日 19:00～21:00	横瀬中学校体育館内剣道場
横瀬武甲(軟式野球)	逸見 和秀	毎週土・日曜日、祝日 8:00～13:00(試合等により延長有)	町民グラウンドほか
横瀬ソフトテニス	櫻井 善雄	毎週日曜日 13:00～16:00	横瀬中学校テニスコートほか
横瀬ミニバスケットボール	浅見 幹雄	毎週火・木・日曜日 18:30～20:20(火・木) 9:00～12:00(日)	横瀬町スポーツ交流館 (横瀬小学校体育館)
横瀬サッカー	八木原宏明	毎週土曜日 13:00～16:00 毎週日曜日 8:30～12:00	町民グラウンドおよび 横瀬小学校第2グラウンド

●横瀬町スポーツ少年団本部事務局(教育委員会内・2階6番窓口) ☎25-0118

スポーツ賞のお知らせ

町では、多年にわたり町のスポーツ振興に貢献した方、または各種スポーツ大会において顕著な成績をおさめられた方を表彰しています。

自薦・他薦は問いませんので、次に該当する方の推薦をお待ちしております。

●スポーツ功労賞

- ・町のスポーツ振興に寄与し、その功績が大であること。
- ・同一競技に30年以上携わり、他の模範となる者であること。
- ・これまでに同じ表彰を受けていないこと。

●スポーツ優秀選手賞

対象期間 令和2年9月1日～令和3年8月31日 **対象者** 町に在住、在勤および在学または町出身の方
受賞資格

大会	対象	一般(個人・団体)	高校生以下(個人・団体)
	埼玉県		優勝
関東・東日本		3位以内	6位以内
全国規模		6位以内	出場
国際		出場	出場

申請期限 9/2(木)まで

●応募先 教育委員会(2階6番窓口) ☎25-0118

人権標語の募集

町では、教育委員会、人権教育推進協議会および青少年育成横瀬町民会議の共催による人権標語を募集します。

人権問題の理解と認識を深めるための第一歩として、人権について考え、想いを作品にしてみませんか。ぜひ、この機会に多くの皆さまの応募をお待ちしています。

募集標語

「人権意識の重要性を訴えるもの」

差別や偏見、高齢者、障がい者、女性、子ども、外国人、いじめや虐待問題、同和問題、戦争や平和などあらゆる人権課題をとらえ、人権を尊重することの大切さを伝える内容の作品。

応募資格 町内の小・中学生および町内在住・在勤の方

応募方法 所定の用紙または任意の用紙に必要な事項を記入の上、郵送・Eメールまたはご持参ください。

募集期間 8/1(日)～31(火)

その他 応募者全員に参加賞を、入賞者には賞状と記念品を贈呈し、特選作品は、広報よこぜ等への掲載を予定しています。

☎・応募先 教育委員会(2階6番窓口) ☎25-0118 E-mail kyouiku@town.yokoze.saitama.jp

■入札結果(単位:円) ※予定価格および落札(決定)金額は税込みです。

☎まち経営課(2階8番窓口) ☎25-0112

開札日 6/25(金)

担当課	工事等の名称	入札方法	予定価格	落札(決定)金額	落札(決定)者
建設課	横瀬町役場庁舎トイレ等改修工事	指名	7,165,400	5,929,000	(有)丸塚
建設課	横瀬町地籍調査業務委託	指名	4,160,200	3,938,000	(一社)秩父郡市地籍調査協会
建設課	12区第1マンホールポンプ場及び横瀬大橋マンホールポンプ場マンホールポンプ交換工事	指名	5,223,900	4,620,000	荏原実業(株)関東支社
建設課	橋梁定期点検業務委託	指名	16,338,300	9,790,000	(株)荒川瀧石

開札日 6/28(月)

担当課	工事等の名称	入札方法	予定価格	落札(決定)金額	落札(決定)者
建設課	旧庁舎敷地内転落防止柵設置工事	指名	2,018,500	1,980,000	(有)丸塚
建設課	令和3年度横瀬町都市計画基礎調査業務委託	指名	2,700,500	2,640,000	(株)パスコさいたま支店

開札日 6/29(火)

担当課	工事等の名称	入札方法	予定価格	落札(決定)金額	落札(決定)者
子育て支援課	業務用冷凍冷蔵庫	指名	913,000	423,500	ホシザキ北関東(株)本庄営業所

開札日 6/30(水)

担当課	工事等の名称	入札方法	予定価格	落札(決定)金額	落札(決定)者
建設課	町道3175号線改築工事	指名	39,605,500	37,400,000	(株)大場建設
建設課	町道3号線改築工事	指名	20,968,200	20,680,000	(有)平沼建設
建設課	川東第1マンホールポンプ場設置工事	指名	23,739,100	22,220,000	(株)四方田電気工事

開札日 7/1(木)

担当課	工事等の名称	入札方法	予定価格	落札(決定)金額	落札(決定)者
振興課	道の駅果樹公園あしがくぼデッキ改修・階段設置工事	指名	26,468,200	—	2度の入札の結果、予定価格に達しなかったため、落札者なし

開札日 7/9(金)

担当課	工事等の名称	入札方法	予定価格	落札(決定)金額	落札(決定)者
振興課	寺坂棚田遊歩道整備工事	指名	4,290,000	3,850,000	(有)平沼建設
振興課	横瀬町活性化センター空調設備改修工事	指名	7,106,000	5,684,800	(株)カネミツ設備
建設課	町道9号線物件調査業務委託	指名	803,000	759,000	秩父測量設計(株)
建設課	横瀬町大規模盛土造成地第二次スクリーニング計画策定業務委託	指名	3,325,300	1,452,000	(株)八洲北関東支社

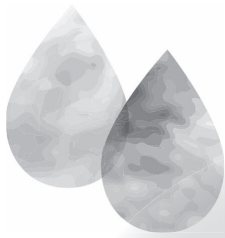

豊かな自然と快適な生活を守る

下水道と合併処理浄化槽

～ひとりひとりの想いが町の明日をつくる～

下水道事業編

町における下水道のしくみについて

下水道は、家庭等から出る汚水を汚水処理施設まで運ぶ管になります。運び込まれた汚水は、汚水処理施設にて処理した後、河川等へ放流されます。

また、下水道には、汚水と雨水を同じ管で一緒に集めて処理する「合流式」と汚水と雨水を分けて汚水のみを集めて処理する「分流式」があります。

町の下水道は、汚水のみを集めて処理する「分流式」を採用し、家庭等から出る汚水は、下水道を通り横瀬町水質管理センターまで運び込まれます。運び込まれた汚水は、水質管理センターにて適正に処理され、きれいな水に戻されてから横瀬川に放流されます。

事業区域について

町において下水道事業を実施する区域は、「下水道全体計画区域」となります。

また、下水道全体計画区域を除く町内全域は、浄化槽事業を実施する「浄化槽整備区域」となります。

下水道全体計画区域の詳細については、町ホームページをご覧ください。

下水道が整備されたら

下水道の整備が完了し、下水道に接続できるようになりましたら、お早めに接続をお願いします。

下水道事業および浄化槽事業の目的は、生活環境を衛生的に改善し、公共用水域の水質を保全することにあります。下水道や合併処理浄化槽の普及は、横瀬川の水質を守ることに繋がります。

☎建設課(2階9番窓口) ☎25-0117



下水道排水設備工事責任技術者共通試験を行います!

受験資格 次のいずれかに該当する方(詳しくは受験案内をご参照ください)

- (1) 高等学校の土木工学科またはこれに相当する課程を修了して卒業した方
- (2) 高等学校を卒業した方で、排水設備工事等の設計または施工に関し、1年以上の実務経験を有する方
- (3) 排水設備工事等の設計または施工に関し、2年以上の実務経験を有する方
- (4) (1)～(3)に準ずる方

試験日 11/28(日) **試験会場** 聖学院大学(上尾市戸崎1-1) **受付期間** 8/23(月)～9/30(木) 必着

申込方法 郵送(詳細は受験案内を参照) **受験料** 10,000円

その他 受験案内は8/23(月)より建設課窓口にて配布しております。また、新型コロナウイルス感染症の影響により、試験会場を変更もしくは試験を中止する場合があります。その際は、受験者に別途ご連絡します。

☎建設課(2階9番窓口) ☎25-0117

道路上に張り出している樹木等の伐採についてのお願い

毎年8月は「道路ふれあい月間」です。道路を安全に利用していただくために、道路上に張り出している樹木等の伐採についてご理解とご協力をお願いいたします。

1 次のような状況にある土地の所有者の方は、樹木等のせん定をお願いいたします。

※道路上に張り出した樹木の倒木等が原因で歩行者や自動車等に事故が発生した場合には、樹木の所有者が責任を問われることがあります。

- 道路や歩道に樹木等が張り出している。
- 枯れ木、折れ木等による通行への障害がある。(またはそのおそれがある)
- 竹林等の繁茂による通行への障害がある。(またはそのおそれがある)



2 作業時は通行車両、歩行者の安全確保と樹木からの転落防止等の安全対策をお願いします。

3 緊急の場合は、道路通行の支障となる樹木や枝などを予告なく伐採・撤去することがありますので、ご理解をお願いいたします。

☎町道について 建設課(2階9番窓口) ☎25-0117

☎国・県道について 県土整備事務所 管理担当・道路相談担当 ☎22-3715

ブロック塀等撤去及び築造事業支援補助金

—地震などにより倒壊する前に撤去する—

町では、地震発生時のブロック塀等の倒壊による被害を防止し、災害に強いまちづくりの実現に向けて、倒壊のおそれのあるブロック塀等の撤去や築造に対して補助金を交付しています。(要事前申請)

対象となるブロック塀は？

町道・公道に面する側の高さが1メートル以上のコンクリート、れんがまたは石材を用いて造られている塀および門柱で、地震により倒壊するおそれのあるもの。

補助金額は？

【危険なブロック塀等を撤去する場合】

撤去する危険なブロック塀等の長さ1メートル当たり1万円で、20万円が限度となります。

【危険なブロック塀等を撤去した後、新たに安全なブロック塀等を築造する場合】

撤去を行った危険なブロック塀等の長さを限度に1メートル当たり5千円で、10万円が限度となります。

☎建設課(2階9番窓口) ☎25-0117

家庭用ブロック積簡易焼却炉を無料で回収します

町では、環境保全事業の一環として、家庭用ブロック積簡易焼却炉の無料回収を行っています。回収を希望される方は次のとおりお申込みください。

期日 8月下旬を予定(申込者には後日回収日を連絡します。) **対象** 家庭用ブロック積簡易焼却炉

条件 (1)回収日までにブロック単位に解体してあること。
(2)回収用の軽トラックが進入できる場所まで搬出してあること。

申込期限 8/13(金)

☎・申込先 振興課(1階5番窓口) ☎25-0114



捨てている木を商品券に! 「ちちぶ木の駅プロジェクト」

「ちちぶ木の駅プロジェクト」は、秩父の山に眠っている間伐材などを「木の駅」に出荷して、地域商品券で買い取るものです。

木の駅申込方法

木の駅の説明会に参加する等、プロジェクトの内容を確認した上で、出荷者申込み書兼登録証に必要事項を記入し、振興課へ提出してください。なお、昨年までに登録がお済みの方は、登録手続きは不要です。

木の駅概要

出荷日 9/11(土)、10/9(土)、11/13(土)、12/11(土)、1/8(土)、2/12(土)、3/12(土) 9:00~16:00

出荷場所 秩父広域森林組合 木材センター内(寺尾2718-1)

買い取り価格 0.5㎡あたり2,000円分、1㎡あたり4,000円分の地域商品券で買い取ります。

説明会・チェーンソー講習会

安全に作業していただくためにも、奮ってご参加ください。

日時 8/28(土)9:00~ **場所** 秩父広域森林組合 木材センター会議室

参加費 無料(要申込・定員15人の先着順)

☎・申込先 振興課(1階5番窓口) ☎25-0114

〇 秩父市消費生活センター ☎25-5200

環境への配慮に、太陽光などのクリーンエネルギーが活用されています。

2009年開始の「余剰電力買取制度」と2012年開始の「再生可能エネルギーの固定価格買取制度(FIT)」は10年間の電力買取期間が設定されており、2019年以降順次、買取期間の満了を迎えています。満了後は、売電できる事業者と契約し余剰電力を売る、家庭用蓄電池を設置するなどし、自家消費するといった活用法があります。

この期間満了を機に太陽光パネル・家庭用蓄電池の購入や売電契約を勧誘する事業者の、突然の訪問が多く見られます。既にパネルを設置しているお宅に「無料でパネルを点検します」と言って訪問するケースもあります。

「売電・自家消費すれば絶対にお得になる」などと断定的に言われた、「今日までなら安い」などの営業トークにせかされた、何時間も勧誘が続き疲弊し、十分な検討をしないまま契約してしまったというケースが目立ちます。業者の虚偽説明による契約トラブルも発生しています。

契約後も、ずさんな工事や、勧誘時に事業者がもらえると書いていた補助金が、実際は適用外で受け取れないなどのトラブルも起こっており、注意が必要です。

【消費者へのアドバイス】

- ①事業者の突然の訪問や電話勧誘に対して、不要であればキッパリ断りましょう。
- ②その場で契約をせず、複数社から見積もりを取って比較検討するようにしましょう。
- ③パネルや蓄電池の設置条件や使用上の注意、保守管理、運用コスト、補助金などを十分確認しましょう。なお、設備には耐用年数があり、定期メンテナンスが必要です。
- ④契約する時は、契約の内容をきちんと理解してからにしましょう。

困った時には、お近くの消費生活センター等にご相談ください。消費生活センターの電話番号は、全国共通「188」です。

郵便等による不在者投票が可能です

身体に重度の障がい等があり、一定の要件にあてはまる方は、あらかじめ、所定の手続きを行うことにより、郵便等のやりとりによって自宅等で投票をすることができます。

【郵便等による不在者投票ができる方】

(1) 身体障害者手帳の交付を受けている方

- ・両下肢、体幹、移動機能の障がい 1級または2級
- ・心臓、腎臓、呼吸器、ぼうこう、直腸、小腸の障がい 1級または3級
- ・免疫、肝臓の障がい 1級から3級

(2) 戦傷病者手帳の交付を受けている方

- ・両下肢、体幹の障がい 特別項症から第2項症
- ・心臓、腎臓、呼吸器、ぼうこう、直腸、小腸、肝臓の障がい 特別項症から第3項症

(3) 介護保険の被保険者証の要介護状態区分が「要介護5」の方

【郵便等による不在者投票において代理記載制度ができる方】

- (1) 身体障害者手帳の交付を受けている方 上肢または視覚の障がい 1級
- (2) 戦傷病者手帳の交付を受けている方 上肢または視覚の障がい 特別項症から第2項症

※上記とは別に、新型コロナウイルス感染症患者に対する郵便投票の特例が定められております。

詳しい手続き方法等については、町ホームページをご覧ください。か、選挙管理委員会までお問合せください。

〇 町選挙管理委員会(総務課内)2階7番窓口 ☎25-0111

町長の ちょこっと ひとこと



横瀬町長 富田 よしなり 能成

台風シーズンを前に ～災害対策、気を引き締めて～

6月から7月にかけての梅雨の時期。こここのところ毎年、全国のどこかで、線状降水帯による集中豪雨やゲリラ豪雨が発生し、土砂災害や河川の氾濫など深刻な災害につながっています。今年も例外ではなく、とりわけ、7月の熱海の伊豆山地区における土石流災害は、甚大な被害をもたらしました。被災された方々に謹んでお見舞いを申し上げます。

こうした災害の報道を見るにつけ、いつも「わが町は大丈夫だろうか?」「同じような災害に見舞われるリスクがあるのではないかと」と気になってしまいます。これは、おそらく私に限ったことではなく、全国の市町村長に共通する習性のようなものだろうとも感じます。

熱海のケースでは、上流域の、法令基準を超えるよう

な“盛土”の存在が注目されました。もちろん、あれほど、極端なものはわが町にはないのですが、念のため、町で把握している町内の“盛土”と“切土”についてこの機会に確認しました。現状では特段問題なしですが、全戸配布しているハザードマップに示された土砂災害警戒区域の周知とともに、今後、土地の形状変更には十分留意が必要であるとの思いをあらためて強くしました。

昨年度はコロナ渦中で、実施を見送った災害時初動訓練を今年度は、6月20日の日曜日に実施しました。未曾有の雨量で、町内373人の避難者を出した台風19号での経験とコロナ禍の状況を踏まえて、感染症対策を前提とした避難所設営、グーグルチャットを使った情報共有、災害用電話の開設訓練、ドローンによる状況確認など、充実した訓練ができました。

この原稿が皆さんの目に触れるころには、梅雨は明けていると思いますが、これから本格的な台風シーズンを迎えます。想定外のことにもしっかり対応できるように、気を引き締めていきたいと思っています。

町長交際費を公表します

皆様のご家庭のお付き合いと同様、町が町政を円滑に運営する目的で、外部とお付き合いするための経費があります。これが「町長交際費」です。

令和2年度 町長交際費 9件
合計 50,800円

●詳細は、町ホームページで公開しています。

項目	件数	金額(円)	内容
香料	4	24,900	香典、花輪
会費	2	10,000	各種会議、懇親会等の会費
賛助金	2	6,000	協賛金等
贈答品	1	9,900	関係者への土産等
計	9	50,800	

よこらぼの採択事業

令和3年度第3回審査会(6/25) 答申に基づき2件採択(提案数2件)となりました。

	事業名・提案者	概要
採択 No.94	提案者:株式会社 Japan Finder 事業名:「表山さんと裏川さん」横瀬町編	表山さん=「今見えている世界」、裏川さん=「普段では見えない世界」を、子供でもわかる表現でコンテンツ(動画、記事)を作成、SNS等で配信する。
採択 No.95	提案者:Blue Bear Air Service 株式会社 事業名:エアモビリティ活用のための インフラ構築プロジェクト	地域の課題解決のためのさらなるドローン活用や来たる「空飛ぶクルマ」の社会実装に向けて、より安全性を高めるためのネットワークインフラ構築とスカイポートの設置、サービス導入を目指す。

まち経営課(2階8番窓口) ☎25-0112

健康づくり課事業のお知らせ

体操教室ゆうゆうコース(★)	日時 8/12(木)、26(木) 10:30~12:00 内容 理学療法士による運動指導、作業療法士による認知症予防体操等を実施します。
言語リハビリ教室(★)	日時 8/18(水) 10:00~12:00 内容 失語症の方を対象に、言語聴覚士による集団リハビリを行います。
ウォーキング教室(★)	日時 8/25(水) 10:00~12:00 集合場所 活性化センター 内容 室内で健康運動指導士による指導を実施します。
ソーシャルクラブ(★)	日時 8/23(月) 13:30~15:30 内容 心の病気を持つ方たちの社会復帰のためのグループ活動を行います。
健康相談(★)	日時 8/26(木) 10:00~11:30 内容 健康づくりについての相談を、保健師、管理栄養士がお受けします。血管年齢測定も実施します。
オレンジカフェ(★)	日時 8/26(木) 13:30~15:00 内容 認知症の人やその家族、その他地域の方どなたでも、情報交換や息抜きができる場です。

☆印のついている事業は、総合福祉センターで実施します。

※新型コロナウイルス感染症拡大防止のため、事業を中止する場合があります。

健康づくり課(1階3番窓口) ☎25-0116

総合福祉センター 臨時休館のお知らせ

乳がん・子宮頸がん検診を実施するため終日休館となります。

休館日 8/3(火)、4(水)、20(金) 健康づくり課(1階3番窓口) ☎25-0116

こんにちは！保健師です

熱中症警戒アラートに注意！

熱中症警戒アラートは、熱中症の危険が極めて高い暑熱環境になると予想される日に、都道府県ごとに発表されます。

熱中症警戒アラートが発表される日は、町の防災無線と安心安全メールでお知らせをしています。発表日は、普段以上に熱中症の危険が高まりますので、以下のことに注意をして過ごしましょう。

- ①外出はできるだけ控え、暑さを避けましょう
・昼夜を問わず、エアコン等を使用して部屋の温度を調整しましょう。
- ②不要不急の外出は、できるだけ避けましょう。
- ③熱中症のリスクが高い方に声かけをしましょう
・高齢者、子ども、持病のある方、肥満の方、障害者等は熱中症のリスクが高まります。
・リスクの高い方には、エアコンの使用や水分補給を促す声かけをしましょう。
- ④普段以上に、「熱中症予防行動」を実践しましょう
・のどが渇く前にこまめに水分補給をしましょう(1日1.2リットルが目安)。
・涼しい服装にしましょう。
・屋外で、人と十分な距離が確保できる場合は、適宜マスクを外しましょう。
- ⑤外での運動は、原則、中止しましょう
・屋外や、エアコン等が設置されていない屋内での運動は、原則、中止や延期をしましょう。
- ⑥暑さ指数(WBGT)を確認しましょう
・暑さ指数とは、「気温」「湿度」「輻射熱」からなる、熱中症の危険性を示す指標です。
・暑さ指数は時間帯や場所によって大きく異なるため、温度計・湿度計をこまめに確認しましょう。環境省熱中症予防情報サイトで、エリア別の暑さ指数の確認もできます。

今月の記事担当:加藤



健康づくり課(1階3番窓口) ☎25-0116

地域包括支援センター(1階3番窓口) ☎25-0281 / 子育て支援課(1階2番窓口) ☎25-0110

乳がん・子宮頸がん検診のお知らせ



※ポイントカードを忘れずに。

乳がん・子宮頸がんは、わが国の女性のがんの中でも罹患する方が多いがんです。どちらのがんも、初期の段階では症状が出ることは少ないため、検診を受けることが必要となります。2年に1回受けることで、早期にがんを発見することができます。

町での集団検診は、新型コロナウイルス感染症対策のため、1回の受診人数を少なくし、回数を増やして実施をしています。受診の機会が増えていますので、受診を希望される方は、下記のとおりお申し込みください。

※お申し込みをされている方には、すでに個別に通知をお送りしています。

※1日の定員を超えた場合には、個別検診にて受診していただくことがあります。あらかじめご了承ください。

※次の方は検診費用が無料になります。

- 満70歳(今年度中に70歳に到達する方を含む)以上の方
- 満65歳以上70歳未満で後期高齢者医療制度の被保険者
- 生活保護世帯の方

	乳がん検診	子宮頸がん検診
対象	30歳以上の女性で、昨年度未受診の方(個別検診は40歳以上)	20歳以上の女性で、昨年度未受診の方
検診内容	乳房レントゲン撮影	頸部細胞診
検診費用	1,000円	800円
日程	【乳がん・子宮頸がん検診同時実施(定員有)】 8/20(金)、9/10(金)、9/24(金)	

●検診会場：総合福祉センター

●申込方法：お電話にて健康づくり課へお申し込みください。

☎健康づくり課(1階3番窓口) ☎25-0116

経済的に困窮する女性に生理用品を無料配布します

コロナ禍で大幅に収入が減少したなど生活にお困りの女性の方を対象に生理用品を8/10(火)から無償配布します。災害用備蓄品の一部を緊急的に活用するもので、在庫(100セット)がなくなり次第、終了となります。ご了承ください。

配布内容 昼用ナプキン10枚入り1パック

対象者等 町内に住所を有し、経済的に困窮している女性 1人1パック

配付方法 配付場所の窓口で、次のいずれかの方法で職員にお申し付けください。

- ①1階女子トイレまたは健康づくり課窓口に設置されたカードの提示
- ②町ホームページに掲載しているカードの画像を携帯電話等で提示

配付場所 健康づくり課窓口に直接お越しください。

配付時間 平日8:30~17:15(土・日曜日、祝日を除く)。

その他 ・対応は女性職員が行います。 ・各種お困りごとの行政相談窓口一覧のチラシなども同封します。

☎健康づくり課(1階3番窓口) ☎25-0116

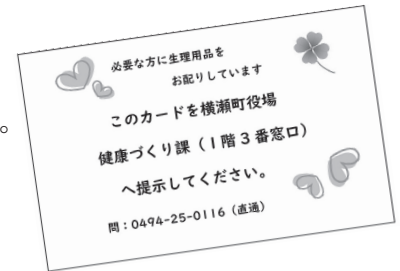

みんなで一緒に手話を学ぼう! ●第28回



[できない]



右手の2指で頬をつねる様にひねります。
この表現には「難しい」という意味もあります。



QRコードを読み込むと動画で手話を確認できます。

協力:ちちぶ広域聴覚障害者協会

☎健康づくり課(1階3番窓口) ☎25-0116

児童扶養手当制度のご案内

児童扶養手当は、父母の離婚、死亡などによって、父や母と生計を同じくしていない子ども(18歳になった年の3月31日まで)を育てている方や、子どもを育てている父や母に一定の障がいがあるときに支給される手当です。該当していると思われる方は申請をお願いします。

子育て応援
110番

●支給月額

子どもの人数	全部支給	一部支給
1人目	43,160円	43,150円～10,180円
2人目	10,190円	10,180円～5,100円
3人目以降加算額	6,110円	6,100円～3,060円

申請者やその配偶者、申請者と同居等生計を同じくしている扶養義務者(申請者の直系血族、兄弟姉妹)の所得により、手当の支給に制限があります。下表の額以上である場合は、その年度の手当の一部または全部の支給が制限されます。申請や現況届の提出時に前年または前々年の所得を確認します。

受給資格者等の所得制限限度額表

扶養親族数	所得	受給資格者(本人)		配偶者、扶養義務者、孤児等の養育者
		全部支給	一部支給	
0人		490,000円	1,920,000円	2,360,000円
1人		870,000円	2,300,000円	2,740,000円
2人		1,250,000円	2,680,000円	3,120,000円
3人		1,630,000円	3,060,000円	3,500,000円
4人		2,010,000円	3,440,000円	3,880,000円

※上表の所得以下でも、公的年金を受給している場合、支給が制限されます。

●**支払期** 原則、奇数月の11日(11日が土日・祝休日の場合、直前の平日)に支給をします。

●**その他** 児童扶養手当を申請した方は毎年8月に現況届の提出をお願いします。

☎子育て支援課(1階2番窓口) ☎25-0110

横瀬町とコラボする研究所
よこらぼ

採択No.89 横瀬中学校「中学生オンライン相談室」が開始しました。

提案者: Kids Public (株)KidsPublic

「小児科・産婦人科オンライン」を提供している株式会社 Kids Publicが、中学生やその保護者に向けて「中学生オンライン相談室」を7/1(木)から開始しました。

サービス内容は、メッセージを送ると24時間以内に小児科医や産婦人科医から回答がもらえる「いつでも相談」と、平日の18:00～22:00にLINEで小児科医や産婦人科医に相談できる「夜間相談」です。

学校生活の相談やコロナ禍での不安等、医師たちになんでも気軽に相談してみてください!

☎まち経営課(2階8番窓口) ☎25-0112

サービス詳細 ⇨



サービス紹介動画 ⇨



夜間相談

平日18時～22時 10分間相談予約制

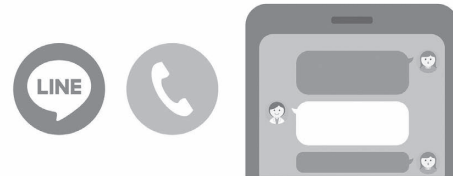

LINEのメッセージチャット / 音声通話 / 動画通話

いつでも相談

毎日24時間受付 24時間以内返信

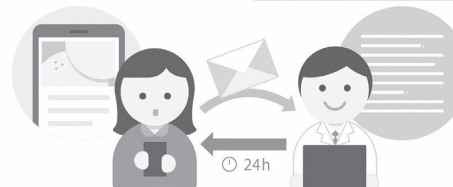

ウェブサイトから相談を送付できます

子育て ふれあい コーナー

保育所のみんな、 真剣に聞いていました

6/29(火)、保育所において防犯訓練を行いました。

秩父警察署の方が2名来所し、保育所の子ども達には防犯の約束【いかのおすし】、職員にはサスマタの使い方や不審者への対応の仕方など、実践を踏まえた指導をしていただきました。

- 防犯の約束**
- 知らない人にはついて【いか】ない
 - 知らない人の車には【の】らない
 - 【お】おきな声で助けを呼ぶ
 - 【す】ぐに逃げる
 - すぐに【し】らせる



学習支援ボランティア募集

町内在住の小・中・高校生のための学習支援教室で、学習を支援していただける方を募集します。

日時 (中・高生教室) 毎週土曜日15:00~18:00
(小学生教室) 毎週水・金曜日15:30~19:30
毎週土曜日9:30~13:30

対象 大学生(塾講師経験等がなくても可)、社会人(教育や福祉の仕事経験のある方を希望) ※無償ですが、交通費とボランティア保険の加入費は負担します。

申込 (一社)彩の国子ども・若者支援ネットワーク アスポート学習支援本部ボランティア担当へ電話またはメールにて申し込みください。

【大学生担当】皆川 【社会人担当】山浦 ☎048-831-2688
E-mail shiennet-honbu-vo@pony.ocn.ne.jp

児童・生徒の見守りのお願い

横瀬小・中学校は8/26(木)まで夏休みとなります。児童・生徒にとっては開放的になり、飲酒・喫煙・夜間徘徊など非行問題行動に巻き込まれやすい期間でもあります。そこで、町の子どもたちの健全な育成を、地域の皆さまの温かい目で見守っていただきますようお願いいたします。

また、保護者の皆さまにおかれましては、生活が不規則になりがちなこの期間、計画的に学習や家の手伝いをさせ、有意義かつ安全な夏休みが送れるようご指導をお願いします。

何か気になることがございましたら、学校または教育委員会へご連絡ください。

【連絡先】横瀬小学校 ☎22-0618 FAX22-5368
横瀬中学校 ☎22-0684 FAX23-4510
教育委員会 ☎25-0118 FAX23-9349

教育委員会定例会の 開催のお知らせ

日時 8/24(火) 14:00 **場所** 役場3階 301会議室

※傍聴を希望される方は、8/23(月)までに教育委員会へご連絡ください。

☎教育委員会(2階6番窓口) ☎25-0118

子育て家庭をサポートします

地域子育て支援センター(保育所)

事業名	日時	内容
子育て相談 ※要電話予約	平日 (月~金曜日) 9:00~17:00	子育てについて、困りことや心配ごとができたときなどにご相談ください。
保育所園庭開放	土曜日 9:00~11:00 8/7、21、28	保育所等に入っていない未就園児とご家族を対象に園庭を開放します。
一時保育事業 ※要申込	平日 (月~金曜日) 8:00~17:15	対象:町内に住所があり集団保育が可能な満1歳から小学校就学前の児童 利用料金: 1人当たり2,000円/1日

総合福祉センター

- 赤ちゃんくらす (令和3年4月~7月生) 4日(水)
 - 3~4か月児健診、9~10か月児健診 5日(木)
 - 3歳児健診・2歳児歯科健診 19日(木)
 - 運動のはぐくみ相談(要予約) 20日(金)
 - 赤ちゃんくらす (令和2年12月~令和3年3月生) ちびっ子なんでも相談室 赤ちゃんなんでも相談室 25日(水)
- ☎子育て支援課(1階2番窓口) ☎25-0110

児童館 ※13(金)、16(水)臨時休館

8月

- どんぐりの森
- パンプーの森
- さくらの森
- メープルの森 2日(月) 23日(月) 30日(月)
- ママサロン 横瀬児童館 4日(水) 18日(水) 25日(水)
- 長瀬町多世代ふれ愛ベース長瀬 6日(金)
- 秩父市子育て支援センター 20日(金) 27日(金)

お休み

☎児童館 ☎22-2072

歴史民俗資料館だより

●ミュージアムトーク

日時 8/22(日) 10:30~12:00 場所 町民会館 和室

講師 島崎 孝志氏

テーマ 明治期 横瀬の移り変わり(4)

※会場の関係で、日曜日の開催になります。



武甲山御嶽神社の神輿
明治14年横瀬全村の寄附金により製作され寄進された。

ま ち か ど

柳

ギ
ヤ
ラ
リ
ー

◆高田 哲郎選

ダイエツトすれど減らない臍廻り
ニシキヘビ天井隠れてコロナ消す
無人駅カップル降りて花が咲く
茶ぶ台をもとめ茶をのみ半世紀
コロナ禍に二羽の雀が間をあけて
米の減る早さに勝てぬダイエツト

小石川邦二
岸岡 鯉甲
玉井 市憲
知 音
加藤 孝全
横田賭司楼

公民館だより

●「公民館だよりVol.10」7/1(木)に発行しました。

7月号には今後の講座予定、講座開催報告、文化協会からのお知らせ等が載っています。詳しくは、町民会館窓口、ホームページでご確認ください。

●趣味の公民館講座参加者募集

「レジンアクセサリを作ろう」が開催されます。
自分だけのオリジナルアクセサリを創ってみませんか？

日時 9/12(日) 10:00~12:00

場所 町民会館 美術工芸室

参加費 1,500円

募集 8/12(木)より受付開始

☎22-2267



●夏休み子ども工作教室

和紙を使って張り子のランプシェードを作ります。

日程 8/11(水)

場所 町民会館 美術工芸室

『ママとよい子のリトルラビット』・『H I I T』 開催中



ママとよい子のリトルラビット



H I I T

図書館だより



ぶどうくん

さとうめぐみ著・画 ●PHP研究所

やくみレンジャーが大活躍の「おいしいもり」シリーズ第5弾！乾いたものが大好き、妖怪・サバクダーが砂嵐をまき散らして…!?



特設コーナー●「自由研究・自由工作」特集

主に小学生向けの自由研究・自由工作に関するおすすめの図書をピックアップしました。

★8月のナイトライブラリー 4・11・18・25日

成人式の開催および 実行委員会スタッフ募集

町では、次の日程で成人式を開催します。対象となる方には11月中旬頃に通知します。

また、新成人の方で実行委員会スタッフとして式典運営の手伝いをしていただける方を募集します。新しい門出の思い出に、自分たちの式典を運営してみませんか。お誘い合わせの上、ぜひご応募ください。

●成人式の日程

日時 1/9(日) 受付 9:30 開式 10:00

会場 町民会館ホール

対象 平成13年4月2日から平成14年4月1日までに生まれた町民および横瀬中学校卒業者
その他希望者はお問い合わせください。

●実行委員会スタッフ

募集人数 10名程度 募集期間 8/31(火)まで

内容 式典の受付・司会・ピアノ伴奏など

☎応募先 教育委員会(2階6番窓口) ☎25-0118

E-mail kyouiku@town.yokoze.saitama.jp

「25歳成人式」 実行委員を募集します!

20歳の成人式から5年が経ち、歳月とともに少しずつ稀薄になっている地元への意識・同年代とのつながりを再構築し、横瀬町への愛着を深めてもらうため、平成28年度より「25歳の成人式」を開催しています。

6回目となる今回、新型コロナウイルス感染拡大の中、式の実施可否も含めて検討していただくため、対象となる方の中から、式典の実行委員会スタッフを募集します(開催する場合、企画・運営を行っていただきます)。

皆さま大変な時期とは思いますが、こういう時だからこそ出来ることもあると思います。お誘い合わせの上、ぜひご応募ください。

対象 平成8年4月2日から平成9年4月1日までに生まれた町民および横瀬中学校卒業者

募集人員 10名程度 募集期間 8/31(火)まで

内容 式典の実施可否判断(実施の場合は、企画・運営)実施する場合は、後日広報よこぜやホームページ等で日時および会場をお知らせします。

☎応募先 まち経営課(2階8番窓口) ☎25-0112

E-mail machikei@town.yokoze.saitama.jp

短歌

◆新井 信子選

赤赤と染まる花壇を夢みつつサルビアの苗贖いてくる
うぐいすの声に送られ猫は逝くコロナ禍なれば尚に淋しき
母の日にママと同じカーネーションと手紙を添えて十八歳の孫
満開のオルレアの花に風吹けば俄に飛び立つ蝶や蜂たち
今一度逢い逢いたしとしたためり我が便箋の余白夏つばき
真向いの山にふじ花咲き初めて日毎に色の増しにける哉
日日変わる曾孫の仕草の可愛さよもうすぐ歩むか靴の並びぬ
ふつくと赤飯炊けてお誕生日に逢うこと我慢の曾孫は神奈川
ワクチンの予約も取れて待つばかり初めての事に不安はあれど
身支度の仕上げはマスクをかけた今日も元気にデイサービスへ
ワクチンの予約の顛末さまざま友から姉から電話は日替わり

中川美也子
町田 イヨ
町田 由江
八木原千恵
八木原優子
赤岩 茂
小泉 悦子
齊藤 邦子
齊藤トシ子
島田 あき
新井 信子

芦ヶ久保獅子舞の中止について

8月に予定していた獅子舞奉納は新型コロナウイルス感染拡大防止のため中止します。

なお、祭典については、8/16(月)9:00から実施します。

☎教育委員会(2階6番窓口) ☎25-0118



8月は「人権尊重社会をめざす県民運動強化月間」です

「人権尊重社会をめざす県民運動」は、様々な人権課題への理解を深め、「すべての県民がお互いの人権を尊重しながら共に生きる社会」を実現するため、県・市町村はもちろん県民総ぐるみで取り組む運動です。

●全国一斉「子どもの人権110番」強化週間の実施について

期間 8/27(金)～9/2(木) 時間 8:30～19:00(8/28(土)、29(日)は10:00～17:00)

電話番号 0120-007-110(全国共通・無料)(IP電話からは接続できません。)

相談担当者 法務局職員、県人権擁護委員連合会子ども人権委員会委員(秘密は厳守します。)

☎さいたま地方法務局人権擁護課 ☎048-859-3507

●人権啓発イベント「ヒューマンフェスタオンライン2021」の開催について

期間 8/1(日)～9/30(木)(予定) 場所 インターネット特設サイト

テーマ インターネットによる誹謗中傷 ☎県人権推進課 ☎048-830-2258

●「LGBTQ県民講座」オンライン開催について

期間 8/1(日)～12/24(金)(予定) YouTubeにて一般公開されます。

☎ヒューマンアカデミー株式会社 ☎048-647-6240 / 県人権推進課 ☎048-830-2258

●「部落差別の解消の推進に関する法律」は平成28年12月16日から施行されています

同和問題(部落差別)とは、日本社会の歴史的過程で形づくられた身分差別により、日本国民の一部の人々が長い間、経済的、社会的、文化的に低位の状態を強いられ、今なお日常生活の上で様々な差別を受けるなど、我が国固有の重大な人権問題です。

残念ながら、今なお、こうした人々に対する差別発言、差別待遇等の事案のほか、差別的な内容の文書が送付されたり、インターネット上で差別を助長するような内容の書き込みがなされるといった事案が発生しています。

差別や偏見に基づくこうした行為は、他人の人格や尊厳を傷つけるものであり、決して許されないものです。部落差別等の同和問題を正しく理解し、一人ひとりの人権が尊重される社会の実現を目指しましょう。

☎総務課(2階7番窓口) ☎25-0111

地域みんなで元気になろう！ 音楽を使ってフレイル予防とアンチエイジング 参加者募集

日時 ①9/3(金)13:30～15:30 ②9/17(金)13:30～16:00 場所 総合福祉センター2階 研修室

内容 音楽の効果やフレイル予防、脳トレや体が楽になる呼吸法など、誰でも手軽に学べます。

講師 日本音楽レ・クリエーション指導協会(JMREC)認定講師、音楽療法士 野口 久恵氏

対象 両日とも参加できる、町内在住で福祉活動に興味のある方 募集人数 20名 締切 8/25(水)

☎・申込先 社会福祉協議会(総合福祉センター内) ☎22-7380

参加費
無料

蚊を介する感染症の予防対策

これから蚊が発生する季節を迎えます。ウイルスなどの病原体に感染した人や動物の血を吸った蚊に刺されることで、さまざまな感染症にかかる恐れがあります。

蚊が媒介する感染症にかからないためには、住民一人一人が蚊に刺されない、住まいの周囲に蚊を増やさない対策をすることが重要です。

蚊に刺されないようにしましょう。

●屋外の蚊が多くいる場所で活動する場合は、できるだけ肌を露出せず、虫よけ剤を使用するなど、蚊に刺されない対策をしましょう。

住まいの周囲に、蚊を増やさないようにしましょう。

●蚊は、植木鉢の受け皿や屋外に放置された空き缶に溜まった雨水など、小さな水たまりで発生するので、日頃から住まいの周囲の水たまりを無くすように心がけましょう。

※蚊の活動はおおむね10月下旬頃で終息します。これらの対策は10月下旬頃までを目安に行いましょう。

☎蚊媒介の感染症に関すること 県 感染症対策課 感染症・新型インフルエンザ対策担当 ☎048-830-7330

蚊の防除に関すること 県 生活衛生課 環境衛生・ビル監視担当 ☎048-830-3606



自衛官等募集

●航空学生(航空機パイロット養成)

受付締切 9/9(木)

試験期日 9/20(月)(2次・3次試験あり)

応募資格 海:18歳以上23歳未満の男女
空:18歳以上21歳未満の男女

●一般曹候補生

受付締切 9/6(月)

試験期日 9/17(金)~19(日)の間のいずれか1日(2次試験あり)

応募資格 18歳以上33歳未満の男女

●自衛官候補生

受付期間 年間を通じて行っております。

募集資格 18歳以上33歳未満の男女

☎自衛隊秩父地域事務所 ☎22-6157

大学の開放授業講座の受講生募集

募集 8/1(日)~ 対象 県内在住の55歳以上の方

期間 9月ごろ~3月 場所 県内大学、都内1大学

科目 経済政策、社会福祉、語学など

費用 各科目10,000円程度

申込 県ホームページの募集案内を確認のうえ、各大学へ直接お申し込みください。

☎県高齢者福祉課 ☎048-830-3263

●お知らせ●

「ちちぶ出会いサポートセンタージュノール」
東京五輪開催記念!100名無料登録キャンペーン実施中!

期間 12/25(土)まで

対象 新たな出会いを求めている20歳以上の独身男女
※通常年会費は13,200円(税込み)になります。☎・申込 NPO法人ちちぶ出会いサポートセンタージュノール
☎26-7518(火曜定休)
E-mail jimukyokuisonogu@yahoo.co.jp

2021埼玉がいいね!保育士就職フェア(主催:埼玉県)

日時 9/4(土)、5(日)13:00~17:00(当日参加可)

場所 ソニックシティ 地下第一展示場

内容 「ライフスタイルに合った働き方」をコンセプトに、
県内100以上の保育所等と保育の仕事に興味のある方との
マッチングを支援するイベントです。

☎県少子政策課 ☎048-830-3349

2021埼玉がいいね!保育士就職説明会(主催:埼玉県)

①川越会場 日時 8/24(火)13:00~16:00

場所 ウェスタ川越1階 多目的ホール

②川口会場 日時 10/2(土)13:00~16:00

場所 川口市民ホール「フレンジア」

☎県少子政策課 ☎048-830-3349

●イベント●

埼玉県民の森の催し

●ツリークライミング体験

日時 8/28(土)10:00、11:00、13:00、14:00~各回1時間

対象 小学生以上(小学生は保護者同伴)

定員 各回5人(申込順) 服装 長ズボン、運動靴

参加費 2,000円(保険料含) 申込 8/18(水)まで

●木育・森育体験

日時 8/14(土)①10:30~12:00②13:30~15:00

対象 5歳以上(小学生以下は保護者同伴)

定員 各回10人(申込順)

参加費 500円 申込 8/9(月)まで

※申込みは電話にて受付します。その他の催しはホームページをご覧ください。

☎県民の森 ☎23-8340

よこらぼ採択No.66

タテノイトによるファミリーコンサートと
トークライブの開催内容 マジシャン、ミュージシャン、絵本翻訳家の大友剛さん
によるファミリーコンサートとトークライブ

日時 8/14(土)11:00~12:00 / 13:30~15:30

場所 タテノイト(横瀬町横瀬1263-4)

参加方法 ホームページをご確認ください。

『タテノイト』で検索)

☎タテノイト(株式会社みんなのそだちLab)

E-mail info@tatenoito.jp

●募集●

熊谷高等技術専門学校 秩父分校 技能講習の受講生募集

講習名①業務に活かすドローン(基礎)

9/4(土)、5(日)9:00~16:00

受講料 3,800円 テキスト代 無料

②しっかり学ぶExcel1(データ入力、表計算)

9/18(土)、25(土)9:00~16:00

受講料 2,000円 テキスト代 2,200円

申込 8/1(日)~10(火)往復はがきまたはホームページで
お申し込みください。※新型コロナウイルス感染拡大状況により予定を変更する
場合があります。ホームページをご確認ください。

☎熊谷高等技術専門学校 秩父分校 ☎22-1948

第69回秩父宮杯埼玉県自転車道路競走大会の開催・交通規制予定のお知らせ

第69回秩父宮杯埼玉県自転車道路競走大会を次のとおり、開催します。今年度は、新型コロナウイルス感染拡大防止のため、無観客での大会開催をいたします。また、大会開催に伴い、交通規制を実施します。ご不便・ご迷惑をおかけいたしますが、ご理解、ご協力をお願いいたします。

日時 9/5(日)9:00~12:30

会場 スタートおよびゴール(秩父市立大田中学校前) レース(大田中学校前を発着とする周回コース) 表彰(大田中学校体育館)

駐車場 みどりが丘工業団地 ※選手およびスタッフのみ
交通規制 8:30~12:30

大田・堀切・小柱・蒔田・品沢・伊古田地区周辺
国道140号大塚交差点~新皆野橋、小柱方面
寄居皆野有料道路 小柱IC、蒔田IC

秩父宮杯埼玉県自転車道路競走大会実行委員会事務局
(土日祝日は除く)(県スポーツ振興課内) 尾崎・白根
☎048-830-6953 FAX048-830-4967
E-mail a6940-04@pref.saitama.lg.jp
(一社)埼玉県自転車競技連盟 事務局 横内
☎048-871-9433 FAX050-3737-1117
E-mail info@saitama-cf.com

退職金は国の制度を賢く活用しましょう

「中退共」(中小企業退職金共済制度)は、中小企業が加入しやすい国の退職金制度です。従業員の退職金でお悩みの事業主の皆さま、お気軽にご相談ください。

【特徴】

- 1.国の制度だから安心。掛金の一部を国が助成します。
 - 2.掛金は全額非課税、手数料もかかりません。
 - 3.社外積立で管理も簡単。納付状況や退職金試算額を事業主様にお知らせします。
 - 4.パートタイマーや家族従業員も加入できます。
 - 5.他の退職金・企業年金制度とのポータビリティも可能です。
- ※町には、新規加入事業所に対する掛金助成制度があります。

☎(独)勤労者退職金共済機構 中小企業退職金共済事業本部
☎03-6907-1234

ちちぶ創業塾開講

対象者 これから創業をお考えの方、または創業後5年未満の方

開催日時 9/21(火)、9/28(火)、10/5(火)、10/12(火)、10/19(火)(各日、18:00~21:00)の全5回

会場 秩父地場産センター **受講料** 無料

定員 20名(申込先着順)

講師 中小企業診断士・一級販売士 田中聡子氏

☎申込 秩父商工会議所 ☎22-4411

里親…知っていますか?

さまざまな事情により、家庭で生活することができない子どもたちが、現在、県内に約2000人います。

里親は、家庭で暮らせない子ども達を温かく見守り、養育して下さる方のことです。もっと多くの子ども達に温かい家庭の中で生活できるよう、県では里親を募集しています。子ども達の笑顔のためにあなたの力を貸してください。

「里親制度」を理解していただくために県では「里親入門講座」を開催します。

里親を必要とする子ども達の現状や里親制度、児童養護施設での子ども達の生活の様子や実際子どもを養育している里親さんのお話を聞くことができます。里親や子どもの福祉に関心のある方など、どなたでも参加できます。

たくさんの方のご参加をお待ちしております。

◆里親入門講座

日時 9/26(日)14:00~16:00(受付:13:30~)

場所 熊谷市江南公民館(熊谷市立江南総合文化会館ピア)
☎048-536-6262

- 内容**
- ①里親制度について…熊谷児童相談所職員
 - ②施設に入所中の子ども達について…児童養護施設里親支援専門相談員
 - ③里親さんの子育て体験談…熊谷やまなみ会
 - ④質疑応答・意見交換など

費用 無料

☎申込 熊谷児童相談所 ☎048-521-4152(平日8:30~18:15)
E-mail k230967@pref.saitama.lg.jp

8月は電気使用安全月間です

便利でクリーンな電気は、生活や産業になくてはならないエネルギーです。しかし、使い方を間違えると思わぬ事故につながる可能性があります。特に夏季には電気による事故が多く発生していますので、電気の取り扱いには十分注意しましょう。



一般財団法人 関東電気保安協会 <https://www.kdh.or.jp/>

8月上旬販売開始! 旬の味覚 おいしいぶどうをどうぞ

ちしまぶどう園[苺米]	☎23-4100
小松沢レジャー農園[苺米]	☎24-0412
みかど農園[川西]	☎23-1478
あざみぶどう園[川東]	☎22-0347
寺久保農園[苺米]	☎24-0402
まちだぶどう園[根古屋]	☎24-2668

●お気軽にお問い合わせください。なお、道の駅果樹公園あしがくぼ、横瀬農産物直売所「アグリマルシェよこぜ」でも販売しております。
横瀬観光ぶどう組合(横瀬町役場振興課内) ☎25-0114

埼玉県虐待通報ダイヤル #7171

子どもや高齢者、障がい者に対する虐待を発見した、虐待を受けている、虐待をしてしまったなど、どうしてもわからない場合は自分一人で抱え込まず電話してください。24時間365日受付・対応します。

無料相談

●身体・知的障がい児(者)について

秩父障がい者総合支援センター「フレンドリー」
身体障がい(カナの会): ☎26-7102 FAX62-5613
知的障がい(清心会): ☎21-7171 FAX24-9963
日時 月～金曜日 9:00～17:00

●精神障がい者について

生活支援センター「アクセス」
☎24-1025 FAX24-1026
日時 月～金曜日 9:00～17:00

●障がい者の就労等について

秩父障がい者就労支援センター「キャップ」
☎21-7171 FAX24-9963
日時 月～金曜日 9:00～17:00

●消費生活・多重債務相談について

秩父市消費生活センター(秩父市役所 本庁舎2階)
☎25-5200
日時 月～金曜日 9:00～16:00(昼休みを除く)

社協定例相談

●心配ごと相談

日時 8/24(火)13:00～15:00
場所 総合福祉センター

●結婚相談 ※1週間前までに要電話予約

日時 8/18(水)・9/15(水)18:00～19:00
場所 町民会館
社会福祉協議会 ☎22-7380

埼玉県定例相談

県民相談総合センター ☎048-830-7830

●弁護士による出張法律相談

日時 毎月第4水曜日 13:00～16:00
場所 秩父地方庁舎1階 ※要予約、1人30分以内

●就職相談 専用受付ダイヤル ☎048-780-2034

日時 第1・第3水曜日 10:00～16:00

秩父保健所

秩父保健所 ☎22-3824

●ひきこもり専門相談 ※要電話予約

日時 9/7(火)13:30～15:00

●精神保健相談 ※要電話予約

日時 8/4(水)、9/1(水)13:30～15:00

各種相談は、新型コロナウイルス感染症拡大防止のため、延期や中止、内容が変更される場合があります。詳しくは各問合せ先にてご確認ください。
マスクの着用やアルコール消毒、体温測定など感染予防へのご協力をお願いします。

町定例相談

総務課(2階7番窓口) ☎25-0111

●行政相談

日時 8/10(火)13:00～15:00
場所 役場 第1委員会室
内容 福祉・道路・医療・保健・年金など行政に関する不満や要望、疑問など

●法律相談 ※要電話予約

日時 8/19(木)13:00～16:00
場所 役場 第1委員会室
内容 不動産(賃貸借・販売)、家庭内の問題(夫婦・親子)、消費問題、交通事故、民事介入暴力等の法律相談
その他 相談は1人30分です。

※相談を希望される方は、2階総務課までお越しください。

2021年8月 秩父郡市休日急患当番医表

休日救急対応(まずは休日診療所または在宅当番医療機関を受診してください)

秩父郡市医師会 休日診療所 (診療時間 9:00～18:00)	在宅当番医療機関 (診療時間 9:00～18:00)	救急告示医療機関※ (診療時間 8:30～翌日8:30)
1日	荒船医院(内・外) 横瀬町 ☎24-0160	皆野病院 皆野町 ☎62-6300
8日	小鹿野中央病院(内) 小鹿野町 ☎75-2332	秩父市立病院 桜木町 ☎23-0611
9日	医師会休日診療所(内・小) 熊木町 ☎23-8561	皆野病院 皆野町 ☎62-6300
15日	健生堂医院(内・外) 東町 ☎22-0270	皆野病院 皆野町 ☎62-6300
22日	大谷津医院(内・小) 阿保町 ☎22-6329	秩父市立病院 桜木町 ☎23-0611
29日	小鹿野中央病院(内) 小鹿野町 ☎75-2332	秩父市立病院 桜木町 ☎23-0611
	あいおいクリニック(内・消内) 相生町 ☎26-7001	



※重症救急患者優先のため、軽症と思われる場合にはお待ちいただくことがあります。(18:00以降は必ず電話で確認の上受診してください)

平日夜間急患対応 18:00以降は必ず電話で確認の上受診してください			平日夜間小児初期急患対応 (診療時間 19:30～22:00) ※祝日は行いません			救急電話相談
月	皆野病院 皆野町 ☎62-6300	あらいクリニック 本町 ☎25-2711	皆野病院 皆野町 ☎62-6300	秩父市立病院 桜木町 ☎23-0611	秩父市立病院 桜木町 ☎23-0611	24時間365日で実施しています。大人や子どもの相談に対応するとともに医療機関の案内をします。急な病気やけがに関して、看護師の相談員が医療機関を受診すべきかどうかなどアドバイスしますので、判断に迷ったときはお気軽にお電話ください。 NTTプッシュ回線・ひかり電話・携帯電話 #7119 ダイヤル回線・IP電話・PHS ☎048-824-4199
火	秩父市立病院 桜木町 ☎23-0611	秩父市立病院 桜木町 ☎23-0611	秩父病院 和泉町 ☎22-3022	秩父市立病院 桜木町 ☎23-0611	秩父市立病院 桜木町 ☎23-0611	
水	秩父病院 和泉町 ☎22-3022	秩父病院 和泉町 ☎22-3022	秩父市立病院 桜木町 ☎23-0611	8/12 石塚クリニック 大野原 ☎22-6122	8/26 ココゼ診療所 横瀬町 ☎23-3311	
木	秩父市立病院 桜木町 ☎23-0611	秩父市立病院 桜木町 ☎23-0611	秩父市立病院 桜木町 ☎23-0611	8/12・26 皆野病院 皆野町 ☎62-6300		
金	秩父市立病院 桜木町 ☎23-0611	秩父市立病院 桜木町 ☎23-0611	秩父市立病院 桜木町 ☎23-0611			
土	8/7・21 皆野病院 皆野町 ☎62-6300					
	8/14・28 秩父市立病院 桜木町 ☎23-0611					

※急遽変更がある場合があります。 ※受診の際、お薬手帳をお持ちの方は持参ください。
※平日、休日の救急医療体制については秩父郡市医師会のホームページでも確認いただけます。
・発熱などの風邪症状があるときは、受診の前に必ず電話を。
・かかりつけ医がある方は、かかりつけ医に電話して相談してください。
・かかりつけ医がない方は、お近くの医療機関に電話して指示を仰いでください。

在宅歯科休日歯科診療当番医 応急処置

診療時間(10:00～13:00)		
9日	上町吉田歯科医院 上町	☎22-0594

※診療費用は通常の保険診療扱いとなるため、保険証を持参ください。
※必ず電話で確認の上受診してください。

交通事故情報()前年比	事件発生情報
(2021年1月1日～6月30日)	(2021年1月1日～6月30日)
人身事故件数 ●6件(-6)	窃盗 ●4件
死者数 ●0人(-1)	傷害 ●1件
負傷者数 ●8人(-7)	器物損壊 ●1件
物件事故件数 ●81件(+13)	その他 ●2件
事故死ゼロ 449日	《注意》 振り込め詐欺にご注意ください。

今月の納税

- ▶ 町県民税 第2期
- ▶ 国民健康保険税 第2期
- ▶ 介護保険料 第2期
- ▶ 後期高齢者医療保険料 第2期

納期限: 8/31(火) ※口座振替をご利用の方は、残高をご確認ください。

ごみカレンダー

8月	根古屋・芦ヶ久保	川西・中郷・宇根	川東・菊米
不燃ごみ	30(月)	28(土)	31(火)
カン・ビン	12(水)・28(土)	17(火)・30(月)	12(水)・28(土)
ペットボトル	11(水)・27(金)	10(火)・26(水)	11(水)・27(金)
紙・布類	6(金)・24(火)		5(水)・23(月)
可燃ごみ	毎週水曜日・土曜日		



地域おこし協力隊に新メンバー

地域おこし協力隊は、7/1(木)から新たに2名のメンバーが加わり、総勢10名で活躍中です。

加藤 洋志さん【出身:愛知県名古屋市】

7月1日より町地域おこし協力隊として着任しました！有害鳥獣駆除担当です。野生鳥獣についてお気づきの点がございましたらお知らせくださいませ。個人的な事業として日向山でエミューを飼育します。今後ともよろしくお願いたします。



赤岩 亮輔さん【出身:さいたま市】

はじめまして！赤岩 亮輔と申します！僕の「赤岩」という名字の人が横瀬町に多いということから、以前から横瀬町に一度は行ってみたいと思っていました。そんな中、地域おこし協力隊の募集があり、採用していただいたのは何か縁を感じています。

一期一会の出会いを大切に、自分にできることを真摯に取り組みたいと思います。

ラクロスというマイナーなスポーツをやってみたり、自転車で旅をしてみたりと新たなことを知ったり挑戦するのが好きです！人手が足りなければお声掛けください！どうぞよろしくお願いたします！



災害時初動訓練を実施しました

6/20(日)に、町内全域を対象とした「横瀬町災害時初動訓練」を実施しました。

当日は、防災行政無線による放送・サイレンに合わせて各区でも防災訓練(災害時初動訓練)を実施し、いざという時の対応を確認しました。

また、今年度は、実際に各避難所を開設したり、横瀬中学校体育館においてNTT東日本による衛星回線を使用した災害用電話の開設訓練を行いました。

災害用電話の仕組みについて、訓練で避難してきた町民の皆さんは、NTT東日本職員の説明を熱心に聞き、通話を体験しました。



新たな避難情報等による運用が開始となりました。

5/20(木)から、台風・豪雨時等における避難情報等の発令が変わりました。新たな避難情報等では、これまでの「避難勧告」が廃止となり、「避難指示」に一本化されました。

警戒レベル	新たな避難情報等		これまでの避難情報等
5	災害発生 又は切迫	緊急安全確保 ※1	災害発生情報 (発生を確認したときに発令)
~~~~<警戒レベル4までに必ず避難！>~~~~			
4	災害のおそれ高い	避難指示 ※2	・避難指示(緊急) ・避難勧告
3	災害のおそれあり	高齢者等避難 ※3	避難準備・ 高齢者等避難開始
2	気象状況悪化	大雨・洪水・高潮注意報 (気象庁)	大雨・洪水・高潮注意報 (気象庁)
1	今後気象状況悪化のおそれ	早期注意情報 (気象庁)	早期注意情報 (気象庁)

- ※1 市町村が災害の状況を確実に把握できるものではない等の理由から、警戒レベル5は必ず発令される情報ではありません。
- ※2 避難指示は、これまでの避難勧告のタイミングで発令されることとなります。
- ※3 警戒レベル3は、高齢者等以外の人も必要に応じ普段の行動を見合わせ始めたり、避難の準備をしたり、危険を感じたら自主的に避難するタイミングです。

☎総務課(2階7番窓口)  
☎25-0111

### 町の人口と世帯数

2021年7月1日現在  
(カッコ内は前月比)

	世帯数	男	女	計
横 瀬	3,155 (-3)	3,770 (-5)	3,807 (-2)	7,577 (-7)
芦ヶ久保	187 (±0)	222 (±0)	224 (±0)	446 (±0)
計	3,342 (-3)	3,992 (-5)	4,031 (-2)	8,023 (-7)



HP



LINE



facebook