



武甲山  
それは私たちのシンボル



産業や観光など、あらゆる場面で私たちの生活を支える武甲山は、5月1日に山開きを迎えます。  
感染症対策を心がけながら、登ってみませんか。  
※今年度の山開き祭典は中止となっています。

# 森林資源を活かし、 秩父地域を元気にする活動に補助金を交付!



秩父郡1市4町と、国、県、林業関係者で組織する「秩父地域森林林業活性化協議会」では、秩父産木材の利用促進や普及啓発、人材育成・雇用に関する事業、さらには森林・林業に関連するイベントへの支援を行います。

**事業名** 秩父地域森林活用等創出支援事業

**対象事業** 下記のとおり(令和3年4月1日から令和4年3月31日までに実施する事業)

**対象者** 森林組合、林業事業体、木材関係者、特定非営利活動法人、住民の組織する団体等

**補助要件** ・補助金の交付が終了した後、複数年にわたり活動が継続できること  
・活動内容や技術等に関する情報を広く公開すること など

**応募方法** 申請書を5/10(月)～6/18(金)までに、振興課へ提出してください。

※申請書は振興課窓口もしくはホームページからダウンロード

**交付決定** 応募内容を協議会で審査し、予算の範囲内で決定します。(7月下旬予定)

振興課(1階5番窓口)  
☎25-0114

## ① 公共施設や民間住宅等での木材利用の推進

補助の目的	秩父産木材の利用促進および普及啓発
補助対象経費	秩父産木材の年間使用量の、材積が5立方メートル以上または施工面積50平方メートル以上 ※秩父材の証明書類が必要などの各要件あり
補助率	定額
補助金限度額	1事業者につき20万円
こんな事業にオススメ!	<ul style="list-style-type: none"> <li>●秩父産木材を使った住宅の新築・リフォームをしたい!</li> <li>●事務所の木質化をしたい!</li> </ul> ※施工場所、事業者の地域制限なし! 他の補助金との併用も可能です!!

## ② 新たな森林産業への支援

補助の目的	秩父圏域の豊富な森林資源を活用し、特産品化を進め、新たな森林産業の育成
補助対象経費	謝金、旅費、需用費、役務費、委託料、使用料、賃借料
補助率	10/10(補助対象経費20万円以下の部分) 1/2(補助対象経費20万円を超える部分)
補助金限度額	1事業につき100万円
こんな事業にオススメ!	<ul style="list-style-type: none"> <li>●秩父産木材家具、木工品等の開発をしたい!</li> <li>●秩父特有の森林資源を活かした特産品の開発をしたい!</li> </ul>

## ③ 森林・林業分野における人材育成・雇用への支援

補助の目的	新規就労者や担い手の確保、育成および従業者の技能向上
補助対象経費	謝金、旅費、需用費、役務費、委託料、使用料、賃借料
補助率	10/10(補助対象経費20万円以下の部分) 2/3(補助対象経費20万円を超える部分)
補助金限度額	1事業につき100万円
こんな事業にオススメ!	<ul style="list-style-type: none"> <li>●従業員に資格を取得させて人材育成につなげたい!</li> <li>●就職セミナーに出展したい!</li> <li>●高等学校等で未来の担い手を育てる出前講義を実施したい!</li> </ul>

## ④ 森林・林業に関連するイベントへの支援

補助の目的	秩父圏域における森林・林業の活性化やPR
補助対象経費	謝金、旅費、需用費、役務費、委託料、使用料、賃借料
補助率	定額
補助金限度額	1事業につき10万円
こんな事業にオススメ!	<ul style="list-style-type: none"> <li>●地域内外で、秩父の森や木をPRするために出展したい!</li> <li>●木育イベントや林業体験などを開催して秩父の森や木のファンを増やしたい!</li> </ul>

※①～③の補助メニューは、継続事業と認められる場合、平成30年度から数えて3回までの限定となりますのでご注意ください。

# 受けよう！検診 ～検診は健康長寿への第一歩です～

町では、皆さまが健康に過ごせるよう、様々な検診を実施しています。対象となる方には、4月末にがん検診等申込書をお送りしています。該当する番号に「○」をつけ、検診を希望しない場合も必ずご返送ください。申し込まれた方には、検診前に案内通知をお送りします。

## 集団検診

検診名	対象者	検診料	日程と会場	
大腸がん検診	40歳以上の方	700円	<b>【日程】</b> 7/12(月)、7/26(月)、7/28(水)、8/7(土)、 8/19(木)、9/13(月)、9/15(水)、9/21(火)、 9/22(水)、10/4(月)、10/19(火)、 11/18(木)、11/20(土) <b>【会場】</b> 総合福祉センター、町民会館 (詳細は、後日申込者に通知します) ※集団による特定健康診査と同時実施	
肺がん検診	胸部レントゲンのみ	無料		
	喀たん検査	50歳以上で喫煙指数(1日本数×喫煙年数)600以上の方		700円
前立腺がん検診	40歳以上の男性の方	500円		
肝炎ウイルス検診	今年度40歳になる方、および40歳以上で当検診を受診したことがない方	700円		
結核検診	65歳以上の方	無料		
胃がん検診	40歳以上の方	1,100円		<b>【日程】</b> 10/7(木)、10/8(金)、10/15(金) 12/10(金)、12/17(金) <b>【会場】</b> 総合福祉センター
乳がん検診	30歳以上の女性(令和2年度に当検診を受診していない方)	1,000円		<b>【日程】</b> 7/20(火)、8/3(火)、8/4(水)、 8/20(金)、9/10(金)、9/24(金) <b>【会場】</b> 総合福祉センター
子宮頸がん検診	20歳以上の女性(令和2年度に当検診を受診していない方)	800円		
骨密度測定	30歳以上の方	200円		<b>【日程】</b> 11/15(月)、12/6(月)、1/6(木)、1/7(金) <b>【会場】</b> 総合福祉センター

**個別検診** 指定医療機関で、個別に検診が受けられます。個別検診をご希望の方は健康づくり課窓口へお申込みください。※申込受付は令和4年2月28日(月)までです。

胃がん検診	40歳以上の方	2,500円	<b>【日程】</b> 令和4年3月31日(木)まで <b>【会場】</b> 指定医療機関 (申込み時にお知らせします) ※お申込みの際には、「検診料」と「運転免許証」または「健康保険証」をご持参ください。
乳がん検診	40歳以上の女性(令和2年度に当検診を受診していない方)	1,800円	
子宮頸がん検診	20歳以上の女性(令和2年度に当検診を受診していない方)	1,300円	
歯周病検診	40歳以上の方	1,000円	

※集団検診と個別検診の両方を受けることはできません。

※次の方の検診料はすべて無料です。

- ①70歳以上の方(今年度中に70歳になる方を含む)
- ②65歳以上70歳未満で後期高齢者医療受給者証をお持ちの方
- ③生活保護世帯の方

健康づくり課(1階3番窓口) ☎25-0116

## 令和3年度所得・課税(非課税)証明書の交付開始日のお知らせ

1. 住民税の全額が給与から差し引かれている方(給与特別徴収)…5/11(火)以降
2. 給与特別徴収と他の納付方法を併用されている方…6/10(木)以降
3. 上記以外の方…6/10(木)以降
  - ・個人住民税を納付書や口座振替で納めている方(普通徴収)
  - ・公的年金から差し引かれている方(年金特別徴収)
  - ・収入のなかった方など

※所得証明書は、前年中の所得を翌年度で証明します。※同一世帯の家族以外の交付には委任状が必要です。

税務会計課(1階4番窓口) ☎25-0113

## 狂犬病予防注射の実施並びに飼い犬の登録等について

犬の飼い主には、毎年1回、飼い犬に狂犬病の予防注射を受けさせることが法律により義務づけられています。町では、令和3年度も下記の日程で集合注射を実施します。

町に畜犬登録をされている方には、3月中に集合注射の案内をハガキにて送付いたしておりますので、ご確認ください。

また、次の場合は、町に届出が必要です。

- ①新たに犬を飼い始めたとき…登録の届出
  - ②飼い犬が死亡したとき…死亡の届出
  - ③犬の所在地が変更になったときや飼い主が変更になったとき…登録事項変更の届出
- ※届出忘れがないか、今一度ご確認ください。

### 費用

- 「注射のみ」の場合…… 1頭につき3,500円  
(内訳:注射料2,950円+注射済票交付手数料550円)
- 「登録+注射」の場合… 1頭につき6,500円  
(内訳:登録手数料3,000円+注射料2,950円+  
注射済票交付手数料550円)

### その他

- 右記日程で都合のつかない場合は、動物病院等で注射を受けさせた後、振興課窓口で注射済票の交付を受けてください。
- ビニール袋等を持参し、注射会場でもフン等を適正に処理してください。
- 釣り銭がいらぬようご協力願います。

☎振興課(1階5番窓口) ☎25-0114



月日	時間	会場
5/14(金)	10:00~10:30	赤谷生活改善センター
	10:50~11:30	横瀬町活性化センター
	13:00~13:40	3区コミュニティ広場
	14:00~14:30	苅米公会堂
5/15(土)	10:00~10:40	コミュニティ 防災センター
	11:00~11:40	16区集落センター
	13:10~13:50	東林寺前観光トイレ
	14:10~15:00	旧役場庁舎跡地



## ワークショップ 横瀬イノベーション—未来を創造的に考えよう—

### 第1回 頭の中を視える化しましょう

専修大学の奥村経世准教授が、創造的・倫理的に考える力を養成する、ワークショップを開催します。

日時 5/8(土) 14:00~17:00ごろ 場所 エリア898 参加費 無料 対象 中学生以上  
定員 20名 申込 5/7(金) ☎・申込 まち経営課(2階8番窓口) ☎25-0112

## 大切な人を自死(自殺)で亡くされた方の「語らいのつどい」

日時 5/14(金) 13:30~15:30 会場 秩父保健所  
内容 同じ体験をされた方同士が、安心して語りあう場を提供します。  
対象 身近な人を自死(自殺)で亡くされ、参加を希望する方(前日までに要事前申込)

参加  
無料

☎秩父保健所保健予防推進担当 ☎22-3824

## 令和3年度起業支援金のお知らせ

地域課題の解決を目指し起業する方に、上限200万円(補助率1/2)の補助を行います。

公募期間 4/16(金)~5/28(金) 採択・交付決定 7月下旬(予定) 受付機関 秩父商工会議所  
☎埼玉県産業振興公社 ☎048-711-2222 / 振興課(1階5番窓口) ☎25-0114

## 第58回横瀬町民ゴルフ大会参加者募集!!

日時 5/17(月) 7:30スタート(南西) 場所 ザ ナショナルカントリークラブ  
参加費 2,000円 ※他にプレー費7,000円(ランチ付) 参加資格 町内在住・在勤者  
申込 5/7(金)まで ☎・申込 教育委員会(2階6番窓口) ☎25-0118

# 人事異動

[敬称略]

〔4月1日付〕 ※役場職員（）は前職

## ■総務課

▽副課長 守屋則子(主幹)

▽主事 邊見翔吾(健康づくり課)

## ■まち経営課

▽主幹 田端将伸(副主幹)

▽主任 浅見昌彦(主事)

▽主事 小椋勇輝(新採用)

## ■税務会計課

▽主査 原嶋佐和子(教育委員会)

▽主事 坂本直也(新採用)

## ■いきいき町民課

▽主事 斉藤 智(振興課)

▽主事 柿沼直樹(総務課)

## ■健康づくり課

▽副主幹 小泉 博(主査)

▽主査 関根香織(主任)

▽健康づくり課付主任・秩父広域市町村圏組合派遣 金子里奈(税務会計課)

▽主事 宮下喬輔(新採用)

## ■子育て支援課

▽副課長 坂本美奈子(主幹)

## ■保育所

▽主幹 設楽恵子(副主幹)

▽副主幹 宮原育恵(主査)

▽主任保育士 岩崎麻衣子(保育士)

## ■振興課

▽振興課付副課長 浅見 修(振興課付主幹・秩父広域市町村圏組合派遣)

▽副主幹 長嶋昭浩(税務会計課)

▽振興課付主査・一般社団法人秩父地域おもてなし観光公社派遣 山中信博(まち経営課)

▽振興課付主任・秩父広域市町村圏組合派遣

▽主事 若林脩平(建設課主事)

▽振興課付主任 今井一樹(振興課付主事・秩父広域市町村圏組合派遣)

▽主事・兼秩父地域し尿処理事業広域化準備室 若林一嘉

▽主事 高野真央(新採用)

## ■建設課

▽副主幹 増田幸伸(主査)

▽主査 新井 綾(いきいき町民課)

▽主任 今井克俊(いきいき町民課)

▽主任 関口昌利(主事)

## ■議会事務局

▽主任 平 匡史(主事)

## ■教育委員会

▽教育次長兼給食調理場所長兼検査員 町田一生(振興課付・秩父広域市町村圏組合派遣)

▽主幹 浅見陽子(副主幹)

▽主任 大野拓也(主事)

▽主事 斉藤彩乃(健康づくり課付・秩父広域市町村圏組合派遣)

## 退職(3月31日付)

▽課長 大野 洋(教育委員会)

▽主事 小林賢人(教育委員会)

〔4月1日付転入〕

※( )は前任校等

## ■横瀬小学校

▽校長 浅沼健一

▽飯能市立富士見小学校

▽主幹教諭 高橋正人

▽教諭 浅見知里

▽秩父市立原谷小学校

▽教諭 井上朋哉

▽秩父市立荒川東小学校

▽教諭 山岸桃子(新採用)

▽教諭 田島伸之

▽熊谷市立熊谷西小学校

▽教諭 野澤尚み

▽秩父市立尾田時小学校

## ■横瀬中学校

▽教諭 福島沙樹

▽秩父市立第一中学校

▽教諭 西 恭平

▽秩父市立第二中学校

▽事務主査 榎原広顕(嵐山町立菅谷小学校)

〔3月退職・4月1日付転出〕

※( )内は転出校等

## ■横瀬小学校

▽校長 島崎孝夫(退職)

▽教頭 増 雅代(秩父市立久那那小学校)

▽教諭 吉村詩季子

▽長瀬町立長瀬第一小学校

▽教諭 飯塚康友(秩父市立尾田時小学校)

▽教諭 武藤まさみ

▽秩父市立荒川東小学校

▽教諭 遠藤あすか

▽秩父市立花の木小学校

## ■横瀬中学校

▽教諭 横田 淳(埼玉県立自然の博物館)

▽教諭 新井由里(秩父市立吉田中学校)

▽教諭 荒船善吾(熊谷市立熊谷東中学校)

▽教諭 島田圭悟(横濱市立新井中学校)

▽教諭 新井彰朗(任期満了)

▽主任専門員 佐藤久二(任期満了)

## 消防団異動



第三分団長 齊藤 眞一 氏



第四分団長 浅見 章 氏

## 秩父消防署東分署異動



東分署長 鈴木 和行 氏

## 副町長の再任について

副町長の井上雅国氏が、3月31日をもって任期満了を迎え、4月1日から令和7年3月31日まで再任されました。

## 教育委員会教育長の再任について

教育長の設楽政夫氏が、3月31日をもって任期満了を迎え、4月1日から令和6年3月31日まで再任されました。

## 教育委員会名簿(令和3年4月1日現在・敬称略)

役職名	氏名	備考
教育長	設楽 政夫	再任
教育長職務代理者	野田 眞	
委員	町田 和子	
委員	平塚 一寛	
委員	久米 真由理	

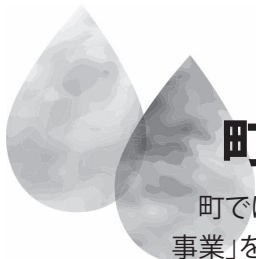

# 町が合併処理浄化槽を設置・維持管理します!

町では、平成26年から合併処理浄化槽の設置からその後の維持管理を行う「浄化槽設置管理事業」を実施しています。令和2年度末時点で、131基の浄化槽を設置、個人管理既設18基の寄付を受け、計149基の浄化槽を維持管理しています。

## 事業内容

- 対象地域は下水道全体計画区域を除く町内全域となります。
- 町が浄化槽本体と標準的な工事に係る費用を負担します。  
※配管費や処分費、駐車場仕様等標準的な工事以外の工事に係る費用は個人負担となります。
- 主に単独処理浄化槽やくみ取り便槽からの転換に対して補助金が交付されます。

補助対象	補助金額(上限)	交付条件・対象経費
配管費	300,000円	転換に伴う配管費
処分費	100,000円	転換に伴う既設の排水設備の処分費(撤去費)
困難工事費	200,000円	事前に県へ工事内容を照会し、対象経費として承認された場合
放流ポンプ整備費	60,000円	放流ポンプを設置する場合、その整備費の1/2
生活排水路整備費	150,000円	浄化槽から20mを超える排水路を整備する場合、20mを超える部分の整備費の1/2 2戸以上の者が共同で排水路を整備する場合、処理水を合流させますから下流部分の整備費の1/2

※放流ポンプ・生活排水路整備費の補助金は、新設による設置でも補助対象となります。

- 町が浄化槽の維持管理(保守点検・清掃・法定検査等の依頼や費用負担)を行います。
- 既設の合併処理浄化槽を町へ寄付をする帰属制度があります。(複数の条件有り)
- 町に月額使用料をお支払いいただく必要があります。

月額浄化槽使用料【低額使用料】(税抜き)		
人槽	新設・転換	帰属
5人槽	3,200円	2,400円
7人槽	4,000円	2,900円
10人槽	4,800円	3,600円



合併処理浄化槽の普及は横瀬川の水質を守ることにつながります。ぜひこの機会に、制度の活用をご検討ください。詳しくは、町ホームページもしくは建設課までお問い合わせください。

☎建設課(2階9番窓口) ☎25-0117

## 経済センサス活動調査へのご協力をお願いします

5月～6月に、経済センサス活動調査のため、調査員が町内の各事業所に伺います。この調査は、すべての事業所の活動状態を実地に確認し、調査の結果は、国の各種行政施策をはじめ、さまざまな分野で活用されるための大切な基礎資料となります。

なお、調査内容は、統計作成の目的以外に使用することはありません。皆様のご理解・ご協力をお願いいたします。

☎総務課(2階7番窓口) ☎25-0111

## 農薬は適正に使用しましょう

農薬を使用する際は、ラベルや袋に表示された使用方法や注意事項を厳守し、ほかの作物への飛散に十分注意してください。

散布量は最少限にするようにし、できるだけ、せん定や捕殺などの農薬以外の防除方法を検討しましょう。

やむを得ず農薬を散布するときは、事前に周辺住民や施設利用者等に周知するとともに、風向きなどに十分注意し、事故防止に努めてください。

また、誤飲などの事故を防止するため、小分けは絶対に行わず、鍵をかけて厳重に保管管理してください。使用するときは、飲食物の容器(ペットボトル等)を容器として用いないでください。

農薬を廃棄するときは、専門業者に処理を委託するなど、各自責任を持って処分してください。

農薬は本来の目的以外で使用しないでください。

☎振興課(1階5番窓口) ☎25-0114

# 河川水質調査結果の公表

町では、河川の水質を確認するため、河川水質調査を毎年6回実施しています。

横瀬川の水質は、ヤマメやイワナが生息し、水浴びができる水質、A類型（県指定環境基準、6等級のうち水質のよい方から2番目）です。

令和2年度に実施した調査の結果は、下表のとおりで、調査地点の中では、六番沢のBODおよび木の間沢のpHが基準を超えています。横瀬川最下流地点では、すべてA類型の環境基準値内に入っています。

河川の汚濁原因のひとつに、私たちが日常生活で排出している生活排水があります。町では、下水道の整備や合併処理浄化槽の普及を進めていますが、ご家庭でも、食用油を下水道や浄化槽に流さない工夫をするなど、生活排水の浄化にご協力をお願いします。

## 令和2年度 河川水質調査結果（年間平均値）

調査地点	項目	水素イオン濃度(pH)	生物化学的酸素要求量(BOD)	浮遊物質(SS)	溶存酸素量(DO)
環境基準値(A類型)		6.5以上8.5以下	2mg/ℓ以下	25mg/ℓ以下	7.5mg/ℓ以上
横瀬川(焼山沢合流点下流)		7.6	0.5未満	1.0未満	10.8
生川(柳生橋下)		8.1	0.7	1.0未満	10.6
六番沢(横瀬川合流点付近)		8.3	4.0	1.6	10.9
木の間沢(横瀬川合流点付近)		9.0	1.2	2.8	12.8
兔沢(兔沢橋下)		8.2	1.2	2.0	10.7
大堀川(横瀬川合流点付近)		8.2	1.9	2.7	10.0
横瀬川(横瀬川最下流地点)		8.0	0.77	1.33	10.4

<b>用語解説</b>	水質環境基準	河川等の水質について、人の健康を保護し、生活環境を守るうえで維持されることが望ましい基準として定められたもの。AAからEまでの6類型に区分され、それぞれ基準値が定められています。
	水素イオン濃度(pH)	水が酸性かアルカリ性かを示す指数です。pH値7が中性で、7より数値が小さいほど酸性が強くなり、7より数値が大きいほどアルカリ性が強くなります。
	生物化学的酸素要求量(BOD)	水中の微生物は、酸素を取り込み、有機物を分解して気体にする事で水をきれいになります。BODはこの時に必要な酸素の量で、この数値が大きいほど水中の有機物が多く水は汚れています。
	浮遊物質(SS)	水中に浮遊している物質の量のこと。数値が大きいほど水が濁っていることを表します。
	溶存酸素量(DO)	大気中から水に溶け込んでいる酸素量のこと。この数値が大きいほど良好な水質といえます。一般に、河川などで悪臭が発生しないためには、2mg/ℓ以上のDOが、また、魚介類が生存するためには3mg/ℓ以上のDOが必要といわれています。

振興課(1階5番窓口) ☎25-0114

## 住民基本台帳の閲覧状況の公表

住民基本台帳法、住民基本台帳の一部の写しの閲覧及び住民票の写し等の交付に関する省令に基づき、令和2年度の住民基本台帳の閲覧状況について、下記のとおり公表いたします。

閲覧者氏名	利用目的	閲覧年月日	閲覧した住民の範囲
株式会社マーケティング・サービス	埼玉県が実施する「令和2年度埼玉県政世論調査」の対象者抽出のため	令和2年7月28日	大字横瀬在住の満18歳以上の男女30名
株式会社サーベイリサーチセンター	埼玉県が実施する「埼玉県 多様性を尊重する共生社会づくりに関する調査」の対象者抽出のため	令和2年7月30日	大字横瀬在住の満18歳以上64歳以下の男女32名
株式会社マーケティング・リサーチ・サービス	埼玉県が実施する「令和2年度男女共同参画に関する意識・実態調査」の対象者抽出のため	令和2年8月14日	大字横瀬在住の満18歳以上の男女35名

いきいき町民課(1階1番窓口) ☎25-0115

## 入札結果

開札日 4/1(木)

(単位:円)

担当課	工事等の名称	入札方法	予定価格	落札(決定)金額	落札(決定)者
まち経営課	横瀬町商品開発施設兼販売所用物品	指名	5,932,300	5,478,000	ホシザキ北関東(株)本庄営業所

※予定価格および落札(決定)金額は税込みです。

まち経営課(2階8番窓口) ☎25-0112

# 町長の「ちょこっとひとこと」



横瀬町長 富田 能成よしなり

## 「日本一歩きたくなる町プロジェクト」はじまります

長期化するコロナの影響。外出が制限される中で、この1年間、ウォーキングで健康維持や気分転換を図った人は多かったのではないのでしょうか。県と共同で、歩数計等を使って歩いていただく“コバトン健康マイレージ事業”の町内参加者は、令和2年度末時点で実に392人。健康増進の有力手段であり、コロナ下でも続けられる手軽なレジャーとして、ご高齢の方を中心に町内におけるウォーキングへの関心が高まってきていることを実感します。

一方、今年度も引き続き、コロナの影響で、大勢の人が一堂に会するイベント開催が容易でなくなる状況が想定されます。“以前のようにイベントができない”状況は、観光誘客の面や、人と人のふれあいの機会の観点からも、このままでは町としては大きなダメージになってしまいます。

こうした状況をふまえて、今年度、コロナ下において感染拡大防止と両立できるかたちでの①健康増進②観光誘客③ふれ合い機会創出を図るため、ウォーキングをテーマに、「日本一歩きたくなる町プロジェクト」を実施し、コースづくり、イベント開催などをすすめていきます。“ピンチをチャンスにかえる”という考えです。

現在、ウォーキングコースアワード「コース募集」と題して、新しいウォーキングコースを募集していますので、ホームページやチラシをご参照のうえ、奮ってご応募ください。これで選ばれたコースに様々な工夫を凝らして、10月から2月くらいまでの間、町の皆さん（ご高齢の方や障がいのある方も含めて）や観光客にウォーキングを楽しんでいただけるような企画をつくる予定です。わが町は、歩くには素晴らしい環境がそろった町です。コロナ下で厳しい状況ですが、この機をとらえて、今年度を「日本一歩きたくなる町」づくりの元年にしたいと考えています。楽しみにしててください。

## ふるさと納税・一般寄附 ご厚意に感謝いたします

令和2年度ふるさと納税	
寄附件数	2,758件
寄附総額	49,924,000円

### ふるさと納税の部

寄附者氏名	寄附額(円)
木村 彰光	30,000
吉田 俊宏	10,000
町田 彩	40,000
加藤 勝敏	50,000
長島 武	10,000
須藤 隆一	30,000
橋本 泰久	50,000
押川 輝和	10,000
小林美代子	30,000
小林 道弘	30,000
堀口 勝弘	30,000
水村 由泉	10,000
水村 和司	10,000

寄附者氏名	寄附額(円)
福尾枝里子	10,000
鎌野 紫苑	10,000
鈴木 哲弥	10,000
氏家 誠	15,000
佐野町 明	10,000
長田 歩	100,000
長田 隼	10,000
佐野町友美	10,000
田村小夜子	10,000
田村 栄徳	10,000
田村 憲大	10,000
島田 雅章	10,000
藤原 悠矢	10,000
町田 淳	70,000
中岡 勉	100,000
長島 弘	10,000
黒澤 淳	20,000
大澤 良太	10,000

寄附者氏名	寄附額(円)
後藤 千春	40,000
吉原 政秀	10,000
中丸 志織	10,000
岡部 庸之	30,000
福田 航平	10,000
金子 和弘	30,000
岩田 直樹	18,000
富田 貴之	10,000
宮下 知久	10,000

寄附者氏名	寄附額(円)
岡田 千波	10,000
正本 武士	10,000
北野 克己	10,000
中川まどか	10,000
山下 英子	10,000
安藤 剛	10,000
石井 賢志	10,000
加藤 大	10,000
山本 章司	10,000

(順不同・敬称略)

### 一般寄附の部

寄附者氏名	寄附物品等の名称	金額または物品の数量等
(株)丸山工務店協力業者会一同	現金	100,000円
THANK YOU MASK事務局	サージカルマスク	10,000個
(株)ティーガイア	①テレビ(55インチ)	①1台
	②Airness II	②3台

※広報への掲載を承諾した方のみ記載しています。

町まち経営課(2階8番窓口) ☎25-0112



図 秩父市消費生活センター ☎25-5200

投資信託等の金融商品に関しては、リスクの説明や契約者の理解が不十分なまま契約に至ったと考えられる相談が数多く寄せられています。

投資信託は、個人を含む多くの投資家から資金を集め、これを1つの大きな資金にして専門家が運用する金融商品です。資金は株式や債券などに投資され、運用成果は投資金額に応じて還元されます。

一方で運用成果は、景気や為替等の影響を受けてマイナスとなることもあります。元本は保証されていません。また、購入時や換金時には手数料が、投資信託を保有している間は運用管理費用が発生するため、運用がプラスでも手数料等の積み上げにより元本割れとなるリスクもあります。

販売会社(証券会社や金融機関等)は投資信託等の金融商品を勧誘する場合、顧客の知識、経験、財産や契約の目的に照らして、顧客に理解されるために必要な方法で説明する義務を負っていますが、適正に行われていないケースもあります。消費者側からもわからないことはわかるまで確認するという姿勢が求められます。

### 【消費者へのアドバイス】

- ① 投資信託は元本保証されないことを認識しましょう。また商品の特性などについて販売員にしっかりと確認しましょう。
- ② リスクや仕組みが十分理解できない場合は、家族や詳しい人等と一緒に説明を聞き、納得できなければ契約を見合わせましょう。
- ③ 自分の資産や今後の生活設計も考慮の上、自分が許容できるリスクの範囲で商品を選びましょう。
- ④ 契約前に解約条件などについても確認しておきましょう。
- ⑤ 高齢の家族が気になる場合は、現在の契約の状況を確認するとともに、新たな契約を結ぶことのリスクについて日頃から話し合っておきましょう。

困った時には、お近くの消費生活センター等にご相談ください。消費生活センターの電話番号は、全国共通「188」です。

## 介護保険のサービスを利用するにはどうしたらいいの？

介護保険のサービスを利用するためには、「要支援」または「要介護」の認定を受けなければなりません。次の手順により、介護認定の申請手続きをしてください。

### ① 「要支援」または「要介護」の認定を受けるために申請します。(申請書は健康づくり課にあります。)

(※申請の際は、あらかじめ送付してある「介護保険被保険者証」をご持参ください。)

なお、介護保険の申請は本人以外に、次の方々が代行により申請ができます。

- 家族、親族等 ● 地域包括支援センター ● 民生委員 ● 介護相談員等 ● 成年後見人
- 居宅介護支援事業者、地域密着型介護老人福祉施設または介護保険施設のうち省令で定めるもの

### ② ①の申請に基づき、認定調査員が対象者の状態等を確認するために「訪問調査」を実施します。

### ③ ②と同時に町から、かかりつけの医師(医療機関)へ「主治医意見書」の記載を依頼します。

### ④ ②③の内容により「介護認定審査会(秩父広域市町村圏組合内)」が審査判定します。

※認定結果が出るまでには、申請日から早くも1ヶ月程度かかります。

### ⑤ ケアマネジャーと契約をしてください。(認定結果により契約方法が異なります。)

要支援認定の方 [要支援1・2]

介護予防サービスが利用できます。町の地域包括支援センターと契約して、「介護予防サービス計画」を作成してもらいます。

要介護認定の方 [要介護1～5]

介護サービスが利用できます。民間の居宅介護支援事業所と契約をして、介護支援専門員(ケアマネジャー)に「介護サービス計画」を作成してもらいます。

### ⑥ 介護(予防)サービス計画に基づき、介護保険のサービスを利用していきます。

介護保険のサービスは、介護支援専門員(ケアマネジャー)が介護度およびご本人の状況やご家族の要望等により毎月作成する、「介護(予防)サービス計画」に基づき、利用していくことになります。

図・申請 健康づくり課(1階3番窓口) ☎25-0116

## 健康づくり課事業のお知らせ

<b>こころの健康相談(★)</b>	日時 5/11(火) 9:30～11:30 内容 心の健康に関して臨床心理士による相談を行います(要予約)。
<b>言語リハビリ教室(★)</b>	日時 5/12(水) 10:00～12:00 内容 失語症の方を対象に、言語聴覚士による集団リハビリを行います。
<b>ウォーキング教室</b>	日時 5/19(水) 10:00～12:00 集合場所 うららかよこぜミュージックガーデン(旧役場庁舎跡) 内容 町内のウォーキングコースを歩きます。
<b>ソーシャルクラブ(★)</b>	日時 5/24(月) 13:30～15:30 内容 心の病気を持つ方たちの社会復帰のためのグループ活動を行います。
<b>オレンジカフェ(★)</b>	日時 5/27(木) 13:30～15:00 内容 認知症の人やその家族、その他地域の方などでも、情報交換や息抜きができる場です。

☆印のついている事業は、総合福祉センターで実施します。

※新型コロナウイルス感染症拡大防止のため、事業を中止する場合があります。

☎健康づくり課(1階3番窓口) ☎25-0116

## メタボ予防講座参加者募集のお知らせ わくわくポイント

メタボリックシンドロームを予防・改善するために生活習慣を見直してみましょう。運動と食生活のポイントを学びます。今年の特健診を受ける前に、生活改善・健康増進を目指しましょう。

**実施日** 6/4(金)運動指導 6/18(金)食生活指導 **時間** 10:00～12:00(受付 9:30～)

**場所** 総合福祉センター2階 **対象** 40歳から70歳までの方 **定員** 20名(先着順) **参加費** 無料

**携行品** タオル、水分補給用の飲み物、ヨガマットまたは大きめのバスタオル、わくわくポイントカード(お持ちの方)

**申込** 5/28(金)までにお申し込みください。

☎健康づくり課(1階3番窓口) ☎25-0116

## 楽しく歩いて ポイントを貯めよう! 「埼玉県コバトン健康マイレージ」



町では「埼玉県コバトン健康マイレージ事業」に参加しています。

この事業は、手軽な運動「ウォーキング」しながら、歩いた歩数でポイントを貯めて、ポイント数に応じて抽選で、賞品が当たるという楽しく健康づくりに取り組める事業です。

令和2年度末時点で392人の方が参加されています。

18歳以上の町民の方は、誰でも参加できますので、ぜひ、ご自分の健康増進にお役立てください。

詳しい事業内容や申し込み方法等、詳しくは下記担当までお問い合わせください。

### 申込手順



参加登録をする  
(郵送又はWEB)



歩数計が届く  
スマートフォンの方は  
登録完了後、すぐに利用可能です。



歩数計を  
身につけて歩く



タブレット端末(リーダー)  
にかざして歩数データ  
を送信する

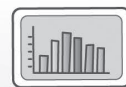

歩数データを  
その場で確認!



ポイントに応じて  
抽選でプレゼント

☎埼玉県コバトン健康マイレージ事務局 ☎0570-035810

いきいき町民課(1階1番窓口) ☎25-0115 / 健康づくり課(1階3番窓口) ☎25-0116

# こんにちは！ 保健師です

## ちちぶお茶のみ体操

皆さん、「ちちぶお茶のみ体操（通称…茶トシ）」をご存知ですか？茶トシは、秩父地域に住む方々の身体機能の維持、向上のために作られた体操です。

今回は、肩甲骨を動かす「ひじまる体操」を紹介いたします。背中の上のほうにある、翼の付け根みたいな「肩甲骨」。自分では見えないので、存在を意識することがないとおっしゃる方も多々あります。ひじまる体操で「肩甲骨」をほぐし、首・肩・腰などの血流を促進することで肩コリや腰痛改善・予防をしてみましましょう。

### 〈ひじまる体操〉



- ① 片側のみまわす方向を交互に行う。
- ② 背中から大きくひじを動かす意識でひじを上突き出します。
- ③ ひじを後ろから突き出す。
- ④ ひじを下に突き出します。

いかがでしたか？ぜひ日々の生活の中で「茶トシ」を取り入れてみましょう！



今月の記事担当：渡辺

健康づくり課(1階3番窓口) ☎25-0116

地域包括支援センター(1階3番窓口) ☎25-0281 / 子育て支援課(1階2番窓口) ☎25-0110

## みんなで一緒に手話を学ぼう！ ●第25回



〔おいしい〕

右手掌で右頬を軽く叩きます。



QRコードを読み込むと動画で手話を確認できます。



協力：ちちぶ広域聴覚障害者協会  
健康づくり課(1階3番窓口) ☎25-0116

## 保健福祉審議会 委員の募集について

町では健康・福祉・介護保険事業の施策を推進するにあたり、「保健福祉審議会」を設置し、町民の皆様のご意見を反映させるため、審議会の委員のうち住民代表委員を募集いたします。

募集人員 1名

応募資格

- (1) 町内に1年以上住所を有する方
- (2) 令和3年4月1日現在で20歳以上の方
- (3) 健康・福祉・介護保険事業施策の推進に理解や関心があり、平日の日中開催される会議に出席できる方

※(1)～(3)全てに該当する方に限ります。

任期 2年(令和3年7月1日から令和5年6月30日まで)

報酬 町規定の報酬をお支払いいたします。

応募方法 所定の応募用紙に必要事項を記入し、健康づくり課へお申し込みください。

申込期限 5/28(金)必着※当日消印有効

選考方法 応募書類をもとに、書類選考いたします。選考結果については、6月中にご本人に通知します。

健康づくり課(1階3番窓口) ☎25-0116

## 5月31日は「世界禁煙デー」です

\*たばこが及ぼす健康への影響

たばこは様々な生活習慣病を引き起こすほか、肺がんをはじめとした多くのがんの原因になることが分かっています。

\*なくそう! 受動喫煙

たばこを吸わなくてもたばこの煙を吸わされてしまう「受動喫煙」も健康に大きな影響を与えます。たばこを吸われる方は身近な人の健康についても考えましょう。

〈受動喫煙による健康への影響〉

受動喫煙と関係が 確実な病気	受動喫煙と関係する可能性のある 病気
脳卒中 虚血性心疾患 肺がん 乳幼児突然死症候群	〈成人〉 鼻腔・副鼻腔がん、乳がん、慢性閉塞性肺疾患(COPD)、喘息の発症・重症化 〈胎児・小児〉 低出生体重児、胎児発育不全、喘息の発症・重症化、中耳疾患、う歯(虫歯)、呼吸機能低下

健康づくり課では、健康に関するご相談を随時受け付けています。禁煙についても、お気軽にご相談ください。

健康づくり課(1階3番窓口) ☎25-0116

# 出産祝い金のご案内

子育て世帯への支援を目的とした制度で、第1子に30,000円、第2子に50,000円、第3子以降に100,000円を支給しています。



## ●対象者 次の①～③のすべてに該当する方になります。

- ① 出産した子を養育する父もしくは母等
- ② 子の誕生日において町内に住所を有し、引き続き6ヶ月以上住所を有する方
- ③ 申請日において町税の滞納がない方

## ●申請・支給に必要なもの

- ① 母子健康手帳 ② 印鑑 ③ 申請者の振込口座情報(通帳、キャッシュカード等)

## ●申請期間 出生日から1年以内 閏・受付 子育て支援課(1階2番窓口) ☎25-0110

## 風しんの追加的対策による抗体検査・予防接種のクーポン券について

風しんは、成人がかかると症状が重くなることがあります。また、妊娠初期の妊婦さんに感染させてしまうと、生まれてくる赤ちゃんの目や耳、心臓に障がい起きることがあります。

そこで、先天性風しん症候群の予防と風しんの感染拡大防止のため、過去に風しんの定期予防接種の機会がなかった男性(昭和37年4月2日～昭和54年4月1日生まれの方)に対し、令和4年3月31日まで、無料で風しん抗体検査および予防接種(風しんの抗体価が低い場合に限る。)を実施しています。

対象者には、無料のクーポン券が発行されます。ただし、定期予防接種は、お一人1回までのため、過去に風しん予防接種を受けた方は、クーポン券が届いても抗体検査や予防接種の対象となりませんのでご注意ください。

ご不明な点がありましたら子育て支援課までお問い合わせください。

### クーポン券の発行

対象者へは、令和元年度から段階的にクーポン券を発送しています。引き続きお手元のクーポン券を「令和4年(2022年)3月末日まで」と読み替えて使用することができます。クーポン券を紛失された場合は再発行できます。子育て支援課窓口でクーポン券を発行しますので、健康保険証などご本人が確認できる書類を持参し、申請してください。電話での申請も受け付けております。その際、氏名・生年月日・住所・電話番号を確認させていただき、後日、対象者にクーポン券を郵送させていただきます。

### クーポン券の提示方法

クーポン券用紙の上部には、対象者の方のお名前とご住所が記載されております。こちらは医療機関や健診機関で住所確認の際に必要な情報となりますので、クーポン券部分のみ切り離したり、シールを剥がすことなく保管いただきますようお願いいたします。

### 抗体検査・予防接種を受ける方法

クーポン券の有効期限内に抗体検査(必要に応じて予防接種)を受けてください。

医療機関への予約が必要です。事前にお電話にてクーポン券の使用についてお伝えいただくようお願いします。

☎子育て支援課(1階2番窓口) ☎25-0110

## 子育て家庭をサポートします

### 地域子育て支援センター(保育所)

事業名	日時	内容
子育て相談 ※要電話予約	平日 (月～金曜日) 9:00～17:00	子育てについて、困りごとや心配ごとができたときなどにご相談ください。
保育所園庭開放	土曜日 9:00～11:00	保育所等に入っていない未就園児とご家族を対象に園庭を開放します。
一時保育事業 ※要申込	平日 (月～金曜日) 8:00～17:15	対象:町内に住所があり集団保育が可能な満1歳から小学校就学前の児童 利用料金: 1人当たり2,000円/1日

### 総合福祉センター

●赤ちゃんくらす (令和3年1月～4月生)	12日(水)
●1歳6か月児健診・2歳児歯科健診	13日(木)
●ことばのはぐくみ相談(要予約)	18日(火)
●3歳児健診・2歳児歯科健診	20日(木)
●赤ちゃんくらす(令和2年9月～12月生)	
●ちびっこなんでも相談室	
●赤ちゃんなんでも相談室	26日(水)
●5歳児健診	27日(木)

☎子育て支援課(1階2番窓口)  
☎25-0110

5月

### 児童館

●どんぐりの森	7日(金)
●バンブーの森	14日(金)
●さくらの森	21日(金)
●メープルの森	
旧芦ヶ久保小学校	10日(月) 17日(月) 24日(月) 31日(月)
●ママサロン	
横瀬児童館	19日(水) 21日(金) 26日(水)
長瀬町多世代ふれ愛ベース長瀬	7日(金)
秩父市子育て支援センター	14日(金) 28日(金)
小鹿野町子育て支援センター	12日(水)

☎児童館 ☎22-2072

# 子育て ふれあい コーナー

## 立派に発表できました!

児童館では、3/12(金)に、4月から幼稚園や保育所に入園予定のおともだちの、お別れ発表会を開催しました。

感染症対策のため、観客数や発表内容に制限がありましたが、出演した子どもたちは、練習の成果を発揮して、上手に合奏や体操を発表しました。



## 新年度、新しいお友達が増えました!

保育所では新入所児童を迎え、在園児も新しいクラスで新年度がスタートしました。保育所に慣れない新入所のおともだちも徐々に笑顔が見られるようになり、みんなで仲良く遊んでいます。



## 秩父ファミリー・サポート・センター 『子育てお助け券』(無料利用券)が利用できます!

「秩父ファミリー・サポート・センター」とは、子育ての援助を受けたい人と子育ての援助を行いたい人が会員になって、お互いの理解と協力のもとに、地域で子育て支援を行う有償ボランティアの会員組織です。

利用した場合、利用料金がかかりますが、町では子育て世帯の負担軽減を図るため、『子育てお助け券』(最大600円まで無料)を発行しています。(例:『子育てお助け券』1枚で、平日1時間分の援助が受けられます。)

お子さん1人につき、通算3枚までお使いになれますので、秩父ファミリー・サポート・センターにおいて、利用の際に「子育てお助け券」を受け取り、ぜひご利用くださいようお知らせします。

※「子育てお助け券」は、「秩父ファミリー・サポート・センター」で配付しています。

### 問◆子育てお助け券の配付/ファミリー・サポート・センターに関すること

秩父ファミリー・サポート・センター(秩父市シルバー人材センター内) ☎21-3311(平日の8:30~17:15)

### ◆子育てお助け券に関すること

子育て支援課(役場1階2番窓口) ☎25-0110(平日の8:30~17:15) ▶子育て応援【にっこり、ひゃくとうばん(110番)】

### 令和3年度【横瀬町発行】

ファミリー・サポート・センター利用

## 子育てお助け券

(最大600円まで無料)

利用者 住所 見本  
(保護者) 氏名 〇〇  
おさんの路  
電話  
利用日 年 月 日



有効期限:令和4年3月31日

## 教育委員会定例会の 開催のお知らせ

日時 5/25(火) 14:00 場所 役場3階 301会議室

※傍聴を希望される方は、5/24(月)までに教育委員会へご連絡ください。

問教育委員会(2階6番窓口) ☎25-0118

## 歴史民俗資料館だより

ま ち か ど

ギ  
ヤ  
ラ  
リ  
ー

川柳

◆高田 哲郎 選

身の整理この本さえもただのゴミ  
トイレには神様がいる桔梗挿す  
踏台も妻の肩かり榊上げ  
重箱の隅からつつく小心者  
買収で夫婦仲良く留置場おはこいり  
東司にも経が流れる禪の寺

玉井 市憲  
加藤 孝全  
知 音  
岸岡 鯉甲  
小石川 邦二  
横田 賭司 様



●絵手紙サークル●

町田 菊江 さん

### ●土曜ミュージアムトーク

日時 5/15(土) 10:30~12:00  
場所 町民会館 大会議室  
講師 深田芳行  
テーマ 武甲山山頂遺跡の調査



1977年撮影

### ●土曜ミュージアムトーク オンライン

古文書入門 - 感状を読む -

町指定有形文化財「加藤家古文書」のうち、小田原城主の北条氏直が発給した「北条氏直感状」を取り上げて、初めて古文書を読む方にもわかりやすいように、感状の特徴やくずし字の読み方等を解説します。



☎教育委員会(2階6番窓口) ☎25-0118

## 第35回 ヨコゼ音楽祭の開催について

第35回ヨコゼ音楽祭を、以下のとおり開催する予定です。

### 名曲コンサート

ゲスト: 宮田大 (チェロ)、三浦一馬 (バンドネオン)

開催期日 令和3年8月29日(日) 16:00 開演(開場 15:30)

チケット価格 全席指定 3,000円

チケット販売 【町民限定】先行販売(販売枚数は未定) 7/10(土)、11日(日)9:00~17:00  
一般販売(チケット残数がある場合のみ) 7/13(火)9:00~  
販売箇所 町民会館 ※今年度は町民会館のみの販売となります。

#### 新型コロナウイルス感染拡大防止のための取り組みについて

- 密を避けるため、座席数を減らしてチケットを販売する予定です。
- 会場内ではマスクの着用、手指消毒をおねがいます。
- 会場での検温の結果により、入場をお断りする場合があります。
- 新型コロナウイルス感染症の拡大防止のため新型コロナウイルス接触確認アプリ(CO/COA)や埼玉県LINEコロナお知らせシステムの導入をお願いします。
- 今後の情勢により、実施の有無について変更する場合があります。

### ボランティア、実行委員会メンバー募集

当日お手伝いいただけるボランティアスタッフ、実行委員会メンバーを募集しています。興味のある方は、ヨコゼ音楽祭実行委員会事務局までご連絡ください。

☎ヨコゼ音楽祭実行委員会事務局(町民会館内) ☎22-2267

## 東京2020オリンピック・パラリンピックの聖火リレートーチがやってきます!

県は、東京2020オリンピック、同パラリンピック聖火リレートーチの同時巡回展示を実施中です。2種類の聖火リレートーチの美しさを間近で見比べられる貴重なチャンスです。ぜひご覧ください。

※本展示は緊急事態宣言発出に伴い延期されていたものです。

展示日 5/17(月) 8:30~17:15 場所 役場1階ロビー

※写真撮影可、触れることはできません。

※新型コロナウイルス感染症拡大防止のため、展示日程が変更となる場合があります。その際は、町ホームページ、防災無線でお知らせします。

☎まち経営課(2階8番窓口)

☎25-0112



オリンピックトーチ



パラリンピックトーチ

月曜・年末年始休館 図書館 ☎22-2267

## 図書館だより

推薦  
図書

### ねたふりゆうちゃん

阿部 結 著 ● 白泉社

椅子の上や階段、いろんなところで寝たふりをするゆうちゃん。それは、寝たふりをするとお母さんが抱っこしてくれるのが嬉しいから。子どもが絶対にしたことのある「寝たふり」が、微笑ましくふんわりと描かれる、注目の絵本作家の絵本です。

ねたふり  
ゆうちゃん



### 5月特設コーナー●「秩父出身の作家さん」特集

大河ドラマの影響で深谷市が盛り上がっていますが、秩父にもすばらしい作家さんがたくさんいます！  
そこで！今月は秩父出身の作家さんの本を特集します。

★5月のナイトライブラリー 12・19・26日

月曜・祝日休館 公民館 ☎22-2267

## 公民館だより

### 公民館講座・参加者募集

#### 令和3年度公民館講座が始まります!!

今年も趣味・暮らし・健康などの楽しい講座がいっぱい！  
お誘いあわせの上、多くの皆さまのご参加をお待ちしております。

#### ●健康の講座：今年も身体を鍛えよう!!

高強度インターバルトレーニング『HIIT』(全8回)

1日4分、話題の筋トレ「HIIT」で体脂肪がメラメラ燃える!

募集 5/4(火)～ ※定員になり次第終了します。

日時 第1回 5/21(金)スタート! 全8回 11:00～12:00

場所 町民会館 大会議室・和室

講師 フィットネスインストラクター MACIDA

参加費 1,600円(初回集金)

#### ●趣味の講座：サボテンなど多肉植物の寄せ植え

『インドアグリーン』

屋内緑化で自宅の部屋を心地よい空間に!

募集 5/6(木)～ ※定員になり次第終了します。

日時 5/23(日)

午前の部10:00～12:00／午後の部13:30～15:30

対象者 一般午前15人、午後15人

場所 町民会館 美術工芸室

講師 ガーデンコーディネーター 町田 広美先生

参加費 1,500円(当日集金)

●申込 町民会館(月曜・祝日休館) ☎22-2267

## 短歌

◆新井 信子 選

日に三度血圧まめに測る夫我も気になり覗き見をする  
自転車に乗れなくなるは困るから百歳体操で筋力付ける  
ひわ色のえりを重ねてふきとう枯れ葉の土手にひなの如しも  
晴天とやよいの風も心地よく我が喜寿の日を祝いくれしか  
縁側に日向ぼっこや外は風武甲の壁につちかぜ登る  
何時しらに光陰は疾く来しものよ折節のこと顧みる今  
青い空どこまでも青く物悲しいぬのふぐりも一輪咲きて  
大豆と鹿肉のカレーは定番ストープで炊くインディカ米  
桜の木は五尺に足らず咲く花にまつわる枯れつる気がかりなりき  
ふる里に一人住まいの義姉逝く遠く見つめる空は暮れゆく  
もう霜は降りず干したる大家族の万国旗のごと厚手の布団  
元氣だよ仕事は多忙と素っ気なき着信のあり了解と返す

新井 信子  
高沢 徹  
小泉 悦子  
赤岩 茂  
八木原優子  
八木原千恵  
町田 由江  
町田 イヨ  
中川美也子  
島田 あき  
斎藤トシ子  
斉藤 邦子

### 公民館講座を開催しました!

#### ●アクティブシニア公民館講座

##### 「男の料理塾」全6回 3/25(木)終了!!

去年の10月から始まった「男の料理塾」。

毎回皆さんワイワイと楽しくおしゃべりしながら腕を振りました。

全部で13種類のいろいろな料理にチャレンジ!最後の献立は「おつまみ3品」だったので、ビールで打ち上げと行きたかったところですが、残念!

半年間で皆さんすっかりお友達、お話も弾みます。

「それじゃ、また次回の料理塾で!」と次回の開催を約束して令和2年度の『男の料理塾』は終了しました。



## ■ 第44回ふれあい住宅デー

日時 6/13(日) 10:00~12:00  
 場所 うららかよこぜミュージックガーデン(旧役場跡地)  
 内容 包丁研ぎ・網戸張替(実費)・住宅なんでも相談・お楽しみ抽選会など  
 ※来場者へのプレゼントあり(水ヨーヨー・風船)  
 〇埼玉土建一般労働組合秩父支部 ☎21-1361

## ■ ビジネススキル向上セミナー(全3回)

日時 1回目:5/17(月)/2回目:5/24(月)/3回目:5/31(月)  
 14:00~16:00  
 場所 秩父宮記念市民会館 けやきフォーラム  
 講師 澁谷 有里氏/須見 庸子氏/小島 敦子氏  
 対象者 秩父地域にお住いの求職者の方  
 定員 20名(先着順) 費用 無料  
 〇申込 ちちぶ雇用活性化協議会 ☎26-7691

## ■ 女性活躍支援セミナー(全3回)

日時 1回目:6/1(火)/2回目:6/8(火)/3日目:6/24(木)  
 14:00-16:00  
 場所 影森公民館 ※キッズスペースも準備(事前予約制)  
 講師 小島 敦子氏/小林 敦氏/須見 庸子氏  
 対象者 秩父地域にお住いの求職者の方  
 定員 20名(先着順) 費用 無料  
 ※筆記具・マスクをご持参ください  
 〇申込 ちちぶ雇用活性化協議会 ☎26-7691

## ■ 創業支援セミナー(オンライン参加可能)

日時 6/2(水) 14:00-16:00  
 場所 秩父地場産センター5階  
 講師 中小企業診断士・社会保険労務士 村井 健一氏  
 対象者 秩父地域で創業を目指している方/創業に興味のある方、創業まもない方/事業経営者及び後継者  
 定員 20名(先着順) 費用 無料  
 〇申込 ちちぶ雇用活性化協議会 ☎26-7691

## ■ シニアスマートフォンセミナー

●場所 秩父宮記念市民会館 けやきフォーラム  
 日時 6/3(木) 14:00~16:00  
 ●場所 長瀬町役場 大会議室  
 日時 6/10(木) 14:00~16:00  
 ●場所 横瀬町町民会館 大会議室  
 日時 6/17(木) 14:00~16:00  
 講師 増田 由紀氏/丸山 広子氏  
 対象者 秩父地域に在住・在勤の概ね55歳以上の方  
 定員 20名(先着順) 費用 無料  
 持参品 スマートフォン・筆記具・マスク  
 〇申込 ちちぶ雇用活性化協議会 ☎26-7691

## ● イベント ●

## ■ 埼玉県立川の博物館の催し

●横瀬川での天然氷切り出しの思い出を語る  
 日時 5/23(日) 13:30~15:00  
 ※4/23(金)より電話もしくはホームページで受付  
 参加費 無料(駐車料は有料) 定員 70名  
 〇申込 川の博物館 ☎048-581-7333

## ● 募集 ●

## ■ ふれあい体験会 ぶどう栽培を体験(全3日間)

募集期間 5/1(土)~31(月)  
 体験予定 第1回 6/15~25頃:ぶどう笠かけ  
 第2回 7/1頃:ぶどう袋かけ  
 第3回 7/15頃:ぶどうひげ枝の剪定  
 体験時間 9:30~11:30(9:00集合)  
 会場 秩父観光農園<将門園>  
 講師 将門園:園長 新井 潤一氏 新井 清久氏  
 対象者 秩父地域に在住・在勤の概ね55歳以上の方  
 定員 15名  
 費用 無料 持参品 筆記具・マスク・飲み物・タオル  
 小雨決行、帽子を着用  
 ※生育状況により体験日程の変更があります。  
 〇申 ちちぶ雇用活性化協議会 ☎26-7691

## ● お知らせ ●

## ■ 社会保険労務士年金サポート会障害年金講演会

[講演会]  
 日時 5/23(日) 13:30~14:30※参加費無料・会場直接  
 対象 障がい(身体・精神)をお持ちの方・その家族など  
 講師 社会保険労務士  
 [相談会]  
 日時 5/23(日) 14:30~16:00  
 ※参加費無料・当日可(予約優先)  
 相談員 社会保険労務士  
 ※会場は秩父市歴史文化伝承館研修室2・3  
 〇申込 年金サポート会(渡部)  
 ☎04-2949-1507 FAX04-2947-4015

## ■ 県立秩父特別支援学校 前期学校公開

日時 5/26(水) 受付9:20 公開9:30~11:50  
 場所 県立秩父特別支援学校  
 内容 施設見学、授業参観、学校概要説明等  
 対象 お子さんの教育や進路に関する悩みや不安等をお持ちの保護者、関係者・担任の先生  
 〇県立秩父特別支援学校 支援相談部  
 ☎23-1361 FAX21-1044



## 埼玉県虐待通報ダイヤル #7171

子どもや高齢者、障がい者に対する虐待を発見した、虐待を受けている、虐待をしてしまったなど、どうしたらいいかわからない場合は自分一人で抱え込まず電話してください。24時間365日受付・対応します。

## 無料相談

### ●身体・知的障がい児(者)について

秩父障がい者総合支援センター「フレンドリー」  
身体障がい(カナの会): ☎26-7102 FAX62-5613  
知的障がい(清心会): ☎21-7171 FAX24-9963  
日時 月～金曜日 9:00～17:00

### ●精神障がい者について

生活支援センター「アクセス」  
☎24-1025 FAX24-1026  
日時 月～金曜日 9:00～17:00

### ●障がい者の就労等について

秩父障がい者就労支援センター「キャップ」  
☎21-7171 FAX24-9963  
日時 月～金曜日 9:00～17:00

### ●消費生活・多重債務相談について

秩父市消費生活センター(秩父市役所 本庁舎2階)  
☎25-5200  
日時 月～金曜日 9:00～16:00(昼休みを除く)

## 社協定例相談

### ●心配ごと相談

日時 5/25(火)13:00～15:00  
場所 総合福祉センター

### ●結婚相談 ※1週間前までに要電話予約

日時 5/19(水)・6/16(水)18:00～19:00  
場所 町民会館  
社会福祉協議会 ☎22-7380

## 秩父保健所

秩父保健所 ☎22-3824

### ●ひきこもり専門相談 ※要電話予約

日時 5/11(火)13:30～15:00

### ●精神保健相談 ※要電話予約

日時 6/2(水)13:30～15:00

## 埼玉県定例相談

県民相談総合センター ☎048-830-7830

### ●弁護士による出張法律相談

日時 毎月第4水曜日 13:00～16:00  
場所 秩父地方庁舎1階 ※要予約、1人30分以内

### ●就職相談 専用受付ダイヤル ☎048-780-2034

日時 第1・第3水曜日 10:00～16:00

各種相談は、新型コロナウイルス感染症拡大防止のため、延期や中止、内容が変更される場合があります。詳しくは各問合せ先にてご確認ください。  
マスクの着用やアルコール消毒、体温測定など感染予防へのご協力をお願いします。

## 町定例相談

### ●行政相談

日時 5/11(火)13:00～15:00  
場所 役場 第1委員会室  
内容 福祉・道路・医療・保健・年金など行政に関する不満や要望、疑問など

### ●登記相談

日時 5/20(木)13:00～15:00  
場所 役場 第1委員会室  
内容 不動産、商業、法人、相続、遺言、成年後見等に関する登記相談

### ●特設人権相談所

日時 5/13(木)13:00～16:00  
場所 役場3階 302会議室  
内容 いじめ、虐待、嫌がらせ、暴力、差別などに関する相談  
総務課(2階7番窓口) ☎25-0111

# 2021年5月 秩父郡市休日急患当番医表

休日救急対応(まずは休日診療所または在宅当番医療機関を受診してください)

秩父郡市医師会休日診療所 (診療時間 9:00～18:00)	在宅当番医療機関 (診療時間 9:00～18:00)	救急告示医療機関※ (診療時間 8:30～翌日8:30)
2日	金子医院(内) 皆野町 ☎62-0039	秩父市立病院 桜木町 ☎23-0611
3日	あらいクリニック(小・内) 本町 ☎25-2711	皆野病院 皆野町 ☎62-6300
4日	石塚クリニック(内・呼) 大野原 ☎22-6122	秩父市立病院 桜木町 ☎23-0611
5日	大谷津医院(内・小) 阿保町 ☎22-6329	秩父病院 和泉町 ☎22-3022
9日	小鹿野中央病院(内) 小鹿野町 ☎75-2332	皆野病院 皆野町 ☎62-6300
16日	荒船医院(内) 横瀬町 ☎24-0160	秩父市立病院 桜木町 ☎23-0611
23日	小鹿野中央病院(内) 小鹿野町 ☎75-2332	秩父市立病院 桜木町 ☎23-0611
30日	健生堂医院(内・外) 東町 ☎22-0270	皆野病院 皆野町 ☎62-6300

※重症救急患者優先のため、軽症と思われる場合にはお待ちいただくことがあります。(18:00以降は必ず電話で確認の上受診してください)

平日夜間急患対応 18:00以降は必ず電話で確認の上受診してください	平日夜間小児初期急患対応 (診療時間 19:30～22:00) ※祝日は行いません	救急電話相談
月 皆野病院 皆野町 ☎62-6300	あらいクリニック 本町 ☎25-2711	24時間365日を実施しています。大人や子どもの相談に対応するとともに医療機関の案内をします。急な病気やけがに関して、看護師の相談員が医療機関を受診すべきかどうかなどアドバイスしますので、判断に迷ったときはお気軽にお電話ください。 NTTプッシュ回線・ひかり電話・携帯電話 <b>#7119</b> ダイヤル回線・IP電話・PHS <b>☎048-824-4199</b>
火 秩父市立病院 桜木町 ☎23-0611	秩父市立病院 桜木町 ☎23-0611	
水 秩父病院 和泉町 ☎22-3022	秩父病院 和泉町 ☎22-3022	
木 秩父市立病院 桜木町 ☎23-0611	秩父市立病院 桜木町 ☎23-0611	
5/20 皆野病院 皆野町 ☎62-6300	5/20 井上皮膚科医院 本町 ☎22-0336	
金 秩父市立病院 桜木町 ☎23-0611	秩父市立病院 桜木町 ☎23-0611	
土 5/1・15 皆野病院 皆野町 ☎62-6300 5/8・22・29 秩父市立病院 桜木町 ☎23-0611		

※急遽変更がある場合があります。 ※受診の際、お薬手帳をお持ちの方は持参ください。  
※平日、休日の救急医療体制については秩父郡市医師会のホームページでもご確認ください。 <https://chichibu-ishikai.jp>  
一熱があるときの受診のしかた

・発熱などの風邪症状があるときは、受診の前に必ず電話を。  
・かかりつけ医がある方は、かかりつけ医に電話して相談してください。  
・かかりつけ医がない方は、お近くの医療機関に電話して指示を仰いでください。

交通事故情報 ( )前年比	事件発生情報
(2021年1月1日～3月31日)	(2021年1月1日～3月31日)
人身事故件数 ●1件(-2)	窃盗 ●2件
死者数 ●0人(±0)	その他 ●1件
負傷者数 ●1人(-4)	
物件事故件数 ●47件(+4)	
事故死ゼロ 358日	

【注意】  
振り込め詐欺にご注意ください。

## 在宅歯科休日歯科診療当番医 応急処置

診療時間(10:00～13:00)	3日	4日	5日
皆野歯科医院 皆野町 ☎62-3597	渡邊歯科口腔外科医院 皆野町 ☎62-7777	岩田歯科医院 中村町 ☎24-6484	

※診療費用は通常の保険診療扱いとなるため、保険証を持参ください。  
※必ず電話で確認の上受診してください。

## ごみカレンダー

5月	根古屋・芦ヶ久保	川西・中郷・宇根	川東・苅米
不燃ごみ	29(土)	28(金)	31(月)
カン・ビン	15(土)・28(金)	17(月)・29(土)	15(土)・28(金)
ペットボトル	14(金)・27(木)	13(木)・26(水)	14(金)・27(木)
紙・布類	10(月)・24(月)		8(土)・22(土)
可燃ごみ		毎週水曜日・土曜日	

5月の納税  
▶固定資産税 第1期  
▶軽自動車税 第1期  
納期限:5/31(月)

※口座振替をご利用の方は、残高をご確認ください。



## 天皇陛下の御下賜金による 記念植樹を行いました

3/26(金)、花咲山公園において、花咲山公園整備に携わる多くの方にご列席いただく中、記念植樹式を開催しました。

公益社団法人埼玉県緑化推進委員会を經由して拝受した御下賜金によるもので、町の木であるモミジの植樹を行いました。

花咲山公園へお越しの際は、山頂・見晴台付近に植樹した記念樹をぜひご覧ください。



## 交通安全に願いをこめて 入学児童にプレゼント

交通安全母の会では、4/6(火)に横瀬小学校を訪し、「子ども達に無事に通学してほしい」という願いを



込めて、新入学児童へ交通安全グッズをプレゼントしました。



## 瑞宝双光章を受章

1/1付けで若林和男さん(88歳)が瑞宝双光章を受章されました。若林さんは、昭和29年5月から平成5年3月までの39年にわたり小中学校教諭、小学校教頭、小学校校長を歴任し、学校教育の発展と充実に寄与されました。これらの功績により、今回の受章となりました。



## ありがとう 「コミュニティバス ブコーさん号」



3/31(水)をもちまして、「コミュニティバス ブコーさん号」は運行を終了しました。平成24年10月から実証運行を開始し、平成28年4月からは本格運行となり、約8年半毎日運行してきました。運行期間中、のべ57,000人の方にご利用いただきました。

4/1(木)、予約型乗合タクシー「のりあい ブコーさん号」に切り替わりましたが、今後も地域住民の足となるよう運行しますので、ご利用のほどよろしく申し上げます。

📍まち経営課(2階8番窓口) ☎25-0112

## 地域おこし協力隊を退任しました

2018年5月より鍛金職人として、地域おこし協力隊の活動をおこなってきました。

「エリア898」や「タテノイト」の看板等を制作しました。また、地域の方からの要望に応じて、金属の工芸品をつくらせていただきました。

今後も町内を拠点に、鍛金職人として活動をおこなっていきますので、引き続きよろしくお願いたします。

元地域おこし協力隊 渡部 充則

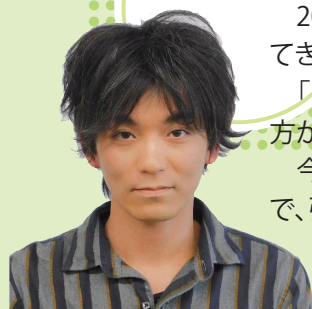

### 町の人回と世帯数

2021年4月1日現在  
(カッコ内は前月比)

	世帯数	男	女	計
横瀬	3,157 (-3)	3,783 (-26)	3,821 (-23)	7,604 (-49)
芦ヶ久保	186 (-1)	222 (-2)	225 (-4)	447 (-6)
計	3,343 (-4)	4,005 (-28)	4,046 (-27)	8,051 (-55)



HP



LINE



facebook