

横瀬町保育所で新型コロナウイルス退散を願い豆まきが行われました。  
詳細は13ページへ。

ゴ  
ロ  
ナ  
福  
は  
外  
内



# こんなときは国民健康保険の 異動手続き(届出)を!

勤務先が国民健康保険の資格異動の手続きをしてくれることはありません。また、届出は、本人または同一世帯の方のみできます。

届出をする方は本人確認書類(原則、マイナンバーカード等の写真付きのもの)と下記の届出に必要なものをご持参ください。

届出が必要な場合		届出に必要なもの
国民健康保険に入る	<ul style="list-style-type: none"> <li>・退職等で社会保険等をやめたとき</li> <li>・社会保険等の扶養から外れたとき</li> </ul>	<ul style="list-style-type: none"> <li>・世帯主と対象者全員の個人番号が確認できるもの*</li> <li>・健康保険の資格喪失証明書 (退職日または資格喪失日がわかる書類)</li> <li>・扶養から外れた日がわかる証明書 等</li> </ul>
国民健康保険をやめる	<ul style="list-style-type: none"> <li>・転出するとき</li> </ul>	<ul style="list-style-type: none"> <li>・世帯主と対象者全員の個人番号が確認できるもの*</li> <li>・対象者の国民健康保険証</li> </ul>
	<ul style="list-style-type: none"> <li>・就職等で社会保険等に入ったとき</li> <li>・社会保険等の被扶養者になったとき</li> </ul>	<ul style="list-style-type: none"> <li>・世帯主と対象者全員の個人番号が確認できるもの*</li> <li>・新たに加入した健康保険証</li> <li>・対象者の国民健康保険証</li> </ul>
その他	<ul style="list-style-type: none"> <li>・修学のため転出(住所を異動)するとき</li> </ul>	<ul style="list-style-type: none"> <li>・世帯主と対象者全員の個人番号が確認できるもの*</li> <li>・「在学証明書」または「学生証」</li> <li>・対象者の国民健康保険証</li> </ul>

\*「個人番号が確認できるもの」とは、マイナンバーカード、マイナンバー入りの住民票等を指します。

**資格異動後に医療機関等を受診する際は、必ず「新しい保険証」を提示してください。**

\*療養中の方で、国民健康保険から他の健康保険へ変わったり、逆に他の健康保険から国民健康保険へ加入した際には、診察券だけではなく、必ず「新しい保険証」を併せて提示し、保険証が変わったことを医療機関へ申し出てください。

☎届出 いきいき町民課(1階1番窓口) ☎25-0115

## マイナンバーカードQRコード付き交付申請書の送付について

マイナンバーカードを取得していない方に対し、国がマイナンバーカードQRコード付き交付申請書を令和2年12月末から令和3年3月末にかけて順次発送しています。

ただし、次の方は送付されませんので、ご注意願います。

- 75歳以上の方
- 国外転入者、令和2年中に出生等、令和2年中にQRコード付き申請書が添付された個人番号通知書または通知カードの送付を受けた方
- 中長期在留者等、地方出入国在留管理局において、マイナンバーカードの交付申請等について周知が行われている方

マイナンバーカードの申請は、本人の意思によるため任意ですが、今回送付される申請書を使い、郵送やスマートフォンなどにより、ご自宅からマイナンバーカードの申請ができます。この機会にぜひマイナンバーカードを申請してみてください。

### マイナポイント事業

3月までにマイナンバーカードを申請すると上限5,000円分のポイントをもらうことができます。カード受取後、マイナポイントの申込みを行い、9月末までにチャージまたはお買い物が対象です。

### 健康保険証として

3月から医療機関・薬局などで、順次マイナンバーカードの健康保険証利用が可能になります。

☎いきいき町民課(1階1番窓口) ☎25-0115

# 引越しの際は、住所の異動手続きを忘れずに!

住所の異動届(転入届・転出届・転居届など)は、国民健康保険、国民年金、選挙人名簿への登録などにつながる大切な手続きです。

手続・届出期間	届出に必要なもの
転入(町外→町内) 転入した日から14日以内	・本人確認書類*    ・印鑑    ・前住所地の市区町村発行の転出証明書
転出(町内→町外) 転出前または転出先に 住み始めてから14日以内	・本人確認書類*    ・印鑑 ・国民健康保険証(被保険者)    ・後期高齢者医療保険証(被保険者) ・印鑑登録証(登録者)    ・子ども医療費受給資格証(受給者)
転居(町内→町内) 転居した日から14日以内	・本人確認書類*    ・印鑑 ・国民健康保険証(被保険者)    ・後期高齢者医療保険証(被保険者) ・子ども医療費受給資格証(受給者)

※「本人確認書類」とはマイナンバーカード、運転免許証など。

**注意** ■ 代理人が手続きする場合には、委任状などが必要になることがあるので、あらかじめお問い合わせください。

■ 「マイナンバーカード」、「住民基本台帳カード」および「在留カード」の住所は最新にする必要があります。  
住所が変わった場合には、新住所の市区町村窓口で手続きをお願いします。

☎ 申請 いきいき町民課(1階1番窓口) ☎25-0115

## 3/28(日)休日窓口を開設します

引越し等の手続きで多くの方が役場を利用されるため、休日に開庁し、転入・転出に関わる窓口業務を行います。

**日時** 3/28(日)9:00~16:00

### 主な取扱業務

転入・転出などの届出、住民票等証明書発行業務、印鑑登録、マイナンバーカードの交付、国民健康保険の資格取得・喪失の手続き

### ●次の業務はお取り扱いできません

町税に係る証明書発行、転入届のうち転出地市区町村でマイナンバーカード等を利用した転出の届出をする場合

☎いきいき町民課(1階1番窓口) ☎25-0115

## 国民健康保険・後期高齢者医療被保険者に対する 傷病手当金の支給について

新型コロナウイルス感染症に感染(疑いを含む)したことによる療養のために4日以上仕事に就くことができず、勤務先から十分な給与等が受けられなかった国民健康保険被保険者や後期高齢者医療被保険者の方は、傷病手当金の支給を受けることができます。

申請に当たっては、療養期間や療養開始前の給与額などについて、医療機関や勤務先事業主の証明が必要になります。詳しくは、電話等で相談ください。

☎申請先 いきいき町民課(1階1番窓口) ☎25-0115



# 住宅環境改善および空き家活用促進補助金 ～補助金を使って住みやすい家にしませんか～



住宅環境改善および空き家活用促進補助金を活用してリフォーム工事を実施した方の工事内容や感想を紹介しします。今後リフォームを予定している方は参考にしてみてください。

ご興味がありましたら  
ご相談ください!

今回ご紹介するリフォームは築34年の住宅にお住まいのAさんご夫婦。

## Q1 リフォームの内容

費用総額:3,058,000円

工事内容:浴室の改修、断熱窓に交換、高効率給湯機に交換

補助費用:276,000円

(リフォーム補助金 100,000円+省エネ改修補助金 176,000円)

## Q2 リフォームを考えたきっかけ

Aさん:家を建てた住宅メーカーに、浴室と窓の相談をしたのがきっかけです。特に浴室は断熱材が施工されておらず、冬場とても寒くてヒートショックが心配でした。

## Q3 リフォームをしてみたの感想

Aさん:特に浴室の改修は満足しています。浴室や脱衣所に暖房を付けたことで、冬場は暖かくヒートショックの心配はなくなりました。コロナで温泉に行くことが出来なくなったのですが、今は、大きくなった浴槽で温泉気分を楽しんでいます。また、居室等を断熱窓に交換したことで、冬の室温は2～3度高くなったと感じています。

## Q4 補助金については

Aさん:住宅メーカーから補助金の制度を教えてくださいました。補助金額が思いのほか高額で驚いています。

### Before 工事前

タイル張りの在来工法の浴室。タイルの掃除が大変だったり、特に冬場は浴室が寒くヒートショックが心配でした。

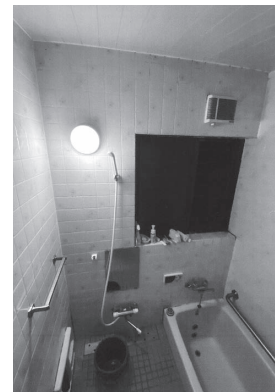

### After 工事後

浴室はユニットバスに変更。浴室と脱衣所に暖房を設置。また浴室の床には冷たさを感じづらい素材を使用。冬の浴室の寒さを解消。快適なお風呂に。



町では建物の内外装、トイレ、台所などのリフォームや太陽光発電システム、蓄電システム設置に対しても補助を行っております。リフォームなどを検討されている方は、ぜひご利用ください。

☎振興課(1階5番窓口) ☎25-0114

## 「ブコーさんのうららか農園」利用者の募集

町では、農業に従事したことのない方が野菜や花等を栽培することで、農業に対する理解を深めるとともに、農業体験を通じて地域間の交流機会を増やしていただくため、「ブコーさんのうららか農園」を開設しています。

令和3年度も、次のとおり新たな利用者を募集しますので、希望される方はお申し込みください。

**募集区画** 2区画(希望者多数の場合は抽選となります。)

**利用期間** 令和3年4月1日(木)～令和4年3月31日(木)まで

**利用料** 1区画当たり3,000円(年額)

**申込期間** 3/1(月)～15日(月)まで

☎振興課(1階5番窓口) ☎25-0114

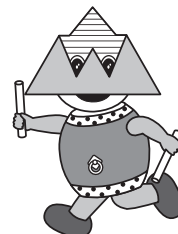



## 有害鳥獣被害対策について ～「里山の守り人」武甲猟友会を紹介します～

ご興味がありましたら  
ご相談ください!

近年増加する有害鳥獣による農作物被害や家屋被害等を防ぐため、地元猟友会「武甲猟友会」の皆さまに捕獲作業のご協力をいただいています。

黄色とオレンジ色の帽子とベストを着用し、事故防止に細心の注意を払って活動していますので、皆さんのご理解とご協力をお願いします。

また、武甲猟友会は新規会員を募集しております。ご興味のある方は振興課までご連絡ください。

### 有害鳥獣捕獲を実施する方への補助

有害鳥獣捕獲を行うには、狩猟免許を取得する必要があります。町では狩猟免許取得に係る経費等について補助を行っております。

#### ①狩猟免許取得補助金

狩猟免許の取得に係る経費の一部を補助します。

※有害鳥獣捕獲事業に従事する者に限る

- ・第一種、第二種の狩猟免許を取得した場合 8,000円
- ・わなの狩猟免許を取得した場合 5,000円

#### ②有害鳥獣捕獲事業従事者補助金

有害鳥獣捕獲事業の従事者に狩猟者登録等に必要経費の一部を補助します。

- ・第一種銃猟狩猟者登録 10,000円
- ・第二種銃猟狩猟者登録 5,000円
- ・わな狩猟者登録 6,000円



武甲猟友会の皆さん

皆さまが大切に育てた農作物を有害鳥獣から守るため、武甲猟友会として活動しています。役場からの捕獲依頼や住民からの被害の相談にも対応しています。猟友会にご興味がある方はご相談ください。

武甲猟友会会長 楮本 佳司さん



☎振興課(1階5番窓口) ☎25-0114

## 小規模事業者登録制度のご案内

町では、町内事業者の受注機会の拡大を図るため、町が発注する小規模な修繕や物品の納入等の契約について、小規模事業者を対象に登録制度を設けています。

### 対象となる契約

内容が軽易で、履行の確保が容易であると認められる契約で、その金額が1件80万円以下のもの

### 登録できる方

町内に主たる事業所を有する小規模事業者で、次のいずれにも「該当しない」方

- (1)成年被後見人若しくは被保佐人または破産者で復権を得ない方
- (2)町建設工事等競争入札参加資格者名簿に登録されている方
- (3)希望業種を履行するために必要な資格、許可等を有しない方
- (4)町税を滞納している方

### 登録申請方法

登録申請書(町ホームページからもダウンロードできます)に町税完納証明書と許認可証等の写し(許認可、免許等が必要な業種の場合)を添えて申請してください。

☎振興課(1階5番窓口) ☎25-0114

## 町役場本庁舎で 公衆無線LAN (Wi-Fi) サービス ご利用できます



来庁者の利便性向上、町民サービスの向上、災害時における活用などを図るため、本庁舎内に公衆無線LANを整備しました。

無線LAN機能を搭載したパソコンやスマートフォン等の機器をお持ちいただければ、無料でインターネットに接続することができます。接続に関する情報に関しましては、本庁舎1階マンボウ掲示板をご確認ください。

# 下水道を利用できる区域が広がります!

町では、生活環境の改善や公共用水域の水質保全等のため、下水道事業を進めており、4月1日(木)から公共下水道を利用できる区域が広がりますのでお知らせします。

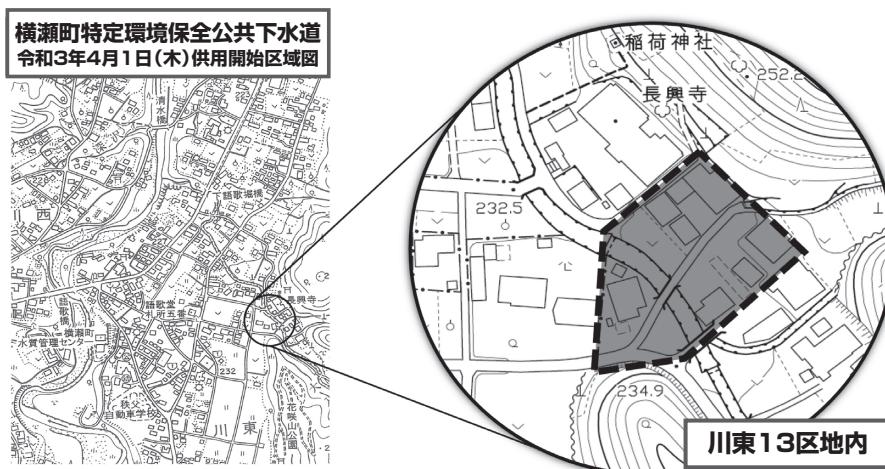

公共下水道を利用するためには、町に登録している下水道排水設備指定工事店による排水設備工事がが必要です。工事については、指定工事店までご相談ください。

また、町では排水設備設置費助成金として、工事費用の一部を助成しています。下水道供用開始区域内にお住まいの皆さまは、公共下水道への接続をお願いします。

設置義務者	改造工事の区分		助成金額
生活保護法による生活扶助受給者の方	くみ取り便所または既設浄化槽からの改造工事		改造工事費と50万円のいずれか少ない金額
上記以外の方	くみ取り便所からの改造工事	供用開始後1年以内	50,000円
		供用開始後2年以内	30,000円
	既設浄化槽からの改造工事	供用開始後3年以内	20,000円
	大型合併浄化槽からの改造工事	供用開始後1年以内	50,000円
		供用開始後1年以内	改造工事費と50万円のいずれか少ない金額

※供用開始…公共下水道に接続できるようになった日

## 供用開始区域関連図書の縦覧

場所 役場 建設課

期間 令和3年3月31日(水)まで

時間 8:30~17:15 ※土・日・祝日を除く

町建設課(2階9番窓口) ☎25-0117



指定工事店一覧

## ホストタウン宣言の パネルを展示しました

町は令和3年7月~8月にかけて開催される東京オリンピック・パラリンピック競技大会に伴い、ヨーロッパ西部に位置するアンドラ公国のホストタウンに決定しました。

これに伴いアンドラ公国と町の「ホストタウン宣言」のパネルを町民会館ホワイエ、役場1階に展示しました。近くにお立ちよりの際にご覧ください。



## 東京2020パラリンピック 聖火リレータッチが横瀬町にやってきます

町では、東京2020パラリンピック聖火リレーの「埼玉のパラリンピック聖火」の元となる火をおこすことが決まっています。これに因んで東京2020パラリンピック聖火リレーのタッチを展示します。実物を間近に見られる貴重な機会です。桜ピンクと呼ばれる美しい輝きを、ぜひご覧ください。



日時 3/29(月) 8:30~17:15 場所 役場1階ロビー

町まち経営課 ☎25-0112

※パラリンピックタッチに直接触れることはできませんが、写真撮影は可能です。  
※新型コロナウイルス感染症の状況等により、変更等の可能性があります。変更等がある場合、町ホームページ及び防災無線にてお知らせします。

## スポーツ安全保険に加入しませんか!

スポーツ活動や文化活動、ボランティア活動などを行っている団体の方におすすめの、公益財団法人スポーツ安全協会が取りまとめている保険です。協会では、2021年度の加入受付を3月1日(月)から開始します。

**対象** スポーツ活動や文化活動などを行う4名以上の団体

**対象となる事故の範囲** 団体管理下での活動中(国内)やその往復中の事故など

<b>掛金(1人あたり年額)</b>	中学生以下の団体・高校生以上の文化活動	800円
	中学生以下で個人活動も対象	1,450円
	スポーツ活動、子供の指導(高校生以上64歳以下)	1,850円
	スポーツ活動、子供の指導(65歳以上)	1,200円
	危険度の高いスポーツ活動(全年齢)	11,000円

**補償内容** 傷害保険、対人および対物賠償責任保険、突然死葬祭費用保険

**保険期間** 令和3年4月1日(木)から令和4年3月31日(木)まで

※前年度加入保険の継続には再度のお申込みが必要です。保険内容等をご確認のうえ申込みください。

**申込み方法** 郵便局で払込後、払込受付証明書・加入依頼書を埼玉県支部へ郵送

※加入申込書等は、教育委員会に用意してあります

※「スポ安ねっと」は協会ホームページをご覧ください

☎教育委員会(2階6番窓口) ☎25-0118 / (公財)スポーツ安全協会埼玉支部 ☎048-779-9580

## スポーツ少年団員を募集しています!

町スポーツ少年団では、スポーツを通じて、子どもたちの心と体の健康な成長を助け、それぞれがもつ無限の可能性を開発するとともに、仲間と力を合わせることの喜びを感じてもらうための活動に取り組んでいます。

町内には、5つの単位団が活動しております。小・中学生のみなさんの入団をお待ちしています!

単位団名	代表者	練習日程	練習場所
横瀬剣道	嵐崎 正昭	毎週火・金曜日 19:00~21:00	中学校体育館内剣道場
横瀬武甲(軟式野球)	逸見 和秀	毎週土・日曜日、祝日8:00~13:00(試合等により延長有)	町民グラウンドほか
横瀬ソフトテニス	櫻井 善雄	毎週日曜日 13:00~16:00	中学校テニスコートほか
横瀬 ミニバスケットボール	浅見 幹雄	毎週火・木・日曜日 18:30~20:20(火・木) 9:00~12:00(日)	スポーツ交流館 (横瀬小学校体育館)
横瀬サッカー	八木原宏明	毎週土曜日 13:00~16:00 毎週日曜日 8:30~12:00	町民グラウンドおよび 小学校第2グラウンド

☎教育委員会(2階6番窓口) ☎25-0118

## 役場庁舎隣接地の土地を寄附していただきました

令和2年12月14日(月)付けで、下記の土地を寄附していただきました。ご厚意に感謝するとともに町が実施する公共事業等で有効に活用させていただきます。

寄附者である田中優美子様のご挨拶と土地の詳細を掲載させていただきます。

この度、横瀬町役場と地続きの土地を町に寄附させていただくことになりました故・田中二二江の娘でございます。

寄附にあたり、この場をお借りして町民の皆さまに一言御礼を申し上げたく存じます。

2011年の暮れ、この土地にありました私の実家は火災に遭い、全焼してしまいました。その節は消防団をはじめ横瀬町の皆さまには多大なご協力とご厚意を賜り、感謝に堪えません。このことから母は生前、町民の皆様への感謝の識しに土地を寄附したいと申しており、当時の町長様にもご了承いただいていた次第です。諸事情により遅くなりましたが、横瀬町の財産として町民の益になるようご活用いただけますと幸甚に存じます。

**寄附いただいた土地の詳細**

- ・住所 ①横瀬町大字横瀬4548番地4 ②横瀬町大字横瀬4548番地8
- ・地積 ①328㎡ ②104㎡

〒秩父市消費生活センター ☎25-5200

インターネットを利用して需要と供給の適合を仲介するマッチングサービスで、知り合った相手がきっかけで、消費者トラブルになったという相談が寄せられています。

有料サイトへ誘導され高額なポイント代金を支払うよう仕向けられた、競馬ツールのほか、投資、オンラインカジノの広告、自己啓発セミナーや情報商材などによる儲け話から、高額な商品等を契約させられたケースがあります。

トラブルになった場合、解約や返金を求めようにも相手との連絡(SNS上のやり取り)が途絶えた、氏名や住所、電話番号などが分からないことから、解決が非常に困難になる場合があります。

初めから勧誘が目的で、恋愛感情や友人関係を続けたいと思う気持ちを利用するようなケースもあり、サービスの利用には冷静かつ慎重さが求められます。

【消費者へのアドバイス】

- ① マッチングサービスで知り合った人から、金銭の支払いを伴うような誘い、商品・サービス等の勧誘をされた時は、慎重な判断が必要です。不要だ、少しでも怪しいと思うような勧誘は断りましょう。
- ② 借金をするように促された場合は、きっぱりと断りましょう。
- ③ 契約時の状況や契約内容によっては、クーリング・オフや解約できるケースがあります。少しでも疑問に思ったらすぐに相談しましょう。

困った時には、お近くの消費生活センター等にご相談ください。消費生活センターの電話番号は、全国共通「188」です。

第5次総合振興計画後期基本計画および横瀬町地方創生総合戦略の実績報告について

町は、共に令和元年度に終了した、第5次総合振興計画後期基本計画(後期計画)および地方創生総合戦略(総合戦略)について、実績報告をとりまとめ、結果をホームページに掲載しました。後期計画に定められた7つの分野および総合戦略に定められた4つの基本戦略について、達成度は次のとおりです。後期計画および総合戦略の結果を踏まえ、令和2年度から開始した第6次総合振興計画前期計画および第2期地方創生総合戦略に定められた目標の達成のため、各種施策を積極的に推進してまいります。実績報告の詳細は町ホームページをご覧ください。

第5次総合振興計画  
後期基本計画

分野	達成状況
1 生活環境	達成
2 生活基盤	達成
3 保健・福祉・医療	やや達成
4 教育・文化	やや達成
5 産業・経済	概ね達成
6 協働・交流	一部未達成
7 行政経営	概ね達成

地方創生総合戦略

基本戦略	達成状況
1 横瀬の強みを活かした産業づくり	一部未達成
2 住みたくなる訪れたくなるまちづくり	達成
3 横瀬っ子を増やす環境づくり	一部未達成
4 未来を見据えた住みよい地域づくり	概ね達成

町まち経営課(2階8番窓口) ☎25-0112

みずほ銀行における公金の窓口収納終了のお知らせ

みずほ銀行窓口での、町が発行する各種税金や保険料、および使用料・手数料、その他公金にかかる納付書の取り扱いが令和3年3月31日をもって終了します。

つきましては、納入通知書の裏面等に指定の納付場所として記載されている場合でも、令和3年4月以降、みずほ銀行の窓口では、納付書による公金の収納ができませんので、ご注意ください。

なお、口座振替については、今後も引き続きご利用いただけます。

納付書による納付をご希望の場合には、下記の金融機関をご利用ください。

【納付書による窓口納付が利用可能な金融機関(令和3年4月1日以降)】

- 武蔵野銀行 ●埼玉りそな銀行 ●りそな銀行 ●ちちぶ農協 ●足利銀行 ●東和銀行
- 埼玉縣信用金庫 ●中央労働金庫 ●埼玉信用組合 ●ゆうちょ銀行(関東および山梨県内の郵便局に限る)

町税務会計課 会計グループ(1階4番窓口) ☎25-0113



町長の

ちょこつ  
と

ひとこと

ワクチン接種にむけて

秩父地域一体で準備を進めています



横瀬町長 富田 能成 よしなり

何かと制約の多い緊急事態宣言下、町民の皆様におかれましては、新型コロナウイルス感染拡大防止のご協力、誠にありがとうございます。コロナに関しては、引き続き留意が必要な状況は続いています。春の訪れとともに、少しずつ明るい兆しも見えてきていると感じます。今回は、新型コロナウイルスワクチン接種にむけての準備の話です。

秩父地域では、一市四町(秩父市、横瀬町、皆野町、長瀨町、小鹿野町)と秩父郡市医師会との間で「感染拡大に向けた取り組みに関する覚書」を1月14日に締結しました。ワクチン接種は、秩父地域一体で進める方向で準備を進めています。ワクチン接種を実際に担っていただくことになる秩父郡市医師会(医療の専門団体)は、秩父郡市で

1つだけですので、仮に一市四町が別々にワクチン接種を進めるとなると、医療資源の最適配分が難しくなりますし、様々なムダが生じてしまいます。また、例えば、住所は横瀬町だが仕事は皆野町、というような方が、横瀬町でも皆野町でも秩父市でもワクチン接種が受けられるようにするというのは、住民に大きなメリットがあると考えます。ワクチン接種は大きな会場にきていただいてワクチン接種する集団接種と、通いなれたお医者さんなどから接種を受ける個別接種の二本立てで準備を進めています。

秩父地域のこの進め方、市町村を越えて地域一体での新型コロナウイルスワクチン接種は、全国でもあまり例がないとのことで、テレビなどで大きく取り上げられました。前にもこのコーナーで書きましたが、当たり前のように連携できること、実はとても価値があることで、まさに秩父地域の強みだと思っています。具体的なスケジュールなどは現時点でまだご案内できないのですが、しっかり連携して進めていきたいと思っています。

## よこらぼの採択事業

第7回審査会(1/29)答申に基づき4件採択(提案数5件)となりました。

	事業名・提案者	概要
採択 No.87	提案者:株式会社AZOO 事業名:Withコロナ時代のための宿泊業・観光業向けEメールマーケティングセミナー	町の観光業・宿泊業に携わる方を対象にオンラインでのマーケティングセミナーを開催する。
採択 No.88	提案者:KYCコンサルティング株式会社 事業名:自治体によるコンプライアンスデータチェックの取り組み	町の業務の中で、提案者が提供するコンプライアンスデータベースを活用して取引先等のコンプライアンス状況の確認等を行うことで、自治体におけるコンプライアンスチェックの必要性と効果を検証するもの。
採択 No.89	提案者:中学生オンライン健診(産婦人科・小児科オンライン) 事業名:スマホで健診@横瀬中学校	横瀬中学校の生徒に「中学生オンライン健診」(スマートフォンなどを使った、オンラインで中学生が小児科医や産婦人科医に相談できる場)を提供する。
採択 No.90	提案者:UNIVERSITY of CREATIVITY 事業名:「創造性特区」実現を目指した「創造性のマネジメント」共同研究	これまでになかったモノやコトを生み出すチカラ(創造性)を個人レベルと社会全体レベルの両方の観点から、大きくする法則をみつける研究と、社会実装する活動を行う。

まち経営課(2階8番窓口) ☎25-0112

## 入札結果

開札日 1/8

(単位:円)

担当課	工事等の名称	入札方法	予定価格	落札(決定)金額	落札(決定)者
建設課	横瀬町内交通安全対策工事	指名	2,786,300	2,387,000	(株)工建

開札日 1/27

(単位:円)

担当課	工事等の名称	入札方法	予定価格	落札(決定)金額	落札(決定)者
議会事務局	横瀬町役場議場設備機器更新等業務委託	指名	非公表	6,479,000	(株)会議録センター

※ 予定価格および落札(決定)金額は税込みです。

まち経営課(2階8番窓口) ☎25-0112

## 健康づくり課事業のお知らせ

<b>こころの健康相談(★)</b>	日時 3/2(火) 10:00~12:00 内容 心の健康に関して臨床心理士による相談を行います(要予約)。
<b>言語リハビリ教室(★)</b>	日時 3/10(水) 10:00~12:00 内容 失語症の方を対象に、言語聴覚士による集団リハビリを行います。
<b>ウォーキング教室</b>	日時 3/17(水) 10:00~12:00 集合場所 うららかよこぜミュージックガーデン 内容 町内のウォーキングコースを歩きます。
<b>ソーシャルクラブ(★)</b>	日時 3/22(月) 13:30~15:30 内容 心の病気を持つ方たちの社会復帰のためのグループ活動を行います。
<b>オレンジカフェ(★)</b>	新型コロナウイルス感染症拡大防止のため、3月は中止とします。

☆印のついている事業は、総合福祉センターで実施します。

※新型コロナウイルス感染症拡大防止のため、事業を中止する場合があります。

☎健康づくり課(1階3番窓口) ☎25-0116

## いきいきと暮らそう! 横瀬からリモートで腰痛・肩こりをなくそう!! (よこらぼ採択NO.83)

### 4週間のシニア体験者募集

必要なのは、ご自身のスマートフォンかタブレット端末だけ。65歳以上のシニアで、LINEを少しでも使える人なら、どなたでも無料で参加できます。

**内容** スマートフォンのLINEアプリで、1日3分程度の腰痛や肩こり、首の不調をセルフケアできる体操を、リモートでガイドします。転倒予防に役に立つコースもあります。

NHKでおなじみの東大病院の整形外科医、松平浩先生の監修した体操をガイドしていきます。



☎・申込 まち経営課(2階8番窓口) ☎25-0112

※応募時に運営会社より、年齢、居住状況を伺います。

## 介護予防教室参加者募集のお知らせ

### ●体操教室のびのびコース

外出が億劫になり、家で過ごす時間が多い、立ち座りなどの動作が大変になったなど気になることはありませんか？体操教室のびのびコースは、かわせみいきいき体操(座位バージョン)を中心とした筋力アップ教室です。送迎を行いますので、一人での外出が難しい方にも安心してご参加いただけます。

**対象** 65歳以上で、包括支援センター独自のチェックシートで該当となる方

**定員** 10名(先着順)

**日程** 6か月1クール 年2クール 毎週火曜日 ①4月～9月 ②10月～3月 ※1クールのみ参加可能

**時間** 10:30～13:00 **会場** 総合福祉センター1階 機能回復訓練室

**持ち物** 上履き(かかとのある物)、水分補給用の飲み物、タオル

**その他** 昼食代600円が必要となります

### ●体操教室ゆうゆうコース

筋力の低下が気になる、転ぶのが怖い、物忘れが増えたなど気になることはありませんか？体操教室ゆうゆうコースは転倒予防や認知症予防を中心とした教室です。

**対象** 65歳以上の方で、他の体操教室に参加されていない方

**定員** 15名(先着順)

**日程** 第2・4木曜日 **時間** 10:30～12:00 **会場** 総合福祉センター1階 機能回復訓練室

**持ち物** 上履き(かかとのある物)、水分補給用の飲み物、タオル

**申込み期間** 3/8(月)～26(金)

※新型コロナウイルス感染症拡大防止のため、事業を中止する場合があります。

☎・申込 地域包括支援センター(1階3番窓口) ☎25-0281

こんにちは！保健師です

3月1日から8日は「女性の健康習慣」です。  
厚生労働省では、女性が生涯を通じて健康で明るく、充実した日々を自立して過ごすことを総合的に支援する活動を行っています。

#### 「更年期障害」について

##### ●更年期障害とは・・・

閉経(1年間月経がない状態)前後、10年間を更年期と呼びます。卵巣から分泌される女性ホルモンは、20～30代でピークを迎え、40代に入ったころから急激に下がります。これに伴い、さまざまな身体的、精神的症状が現れてくるのが更年期障害です。

##### ●症状

更年期症状は、多岐にわたりますが、おもな症状は次のようなものです。  
ほてり、のぼせ、発汗、冷え、めまい、耳鳴り、頭痛、動悸、息切れ、イライラ、不安感、不眠、抑うつ、無気力、肩こり、腰痛、関節痛、疲労感、皮膚症状(乾燥、かゆみ、湿疹等)、頻尿、尿失禁、膀胱炎等さまざまな症状があります。

##### ●自己判断せず受診を

生理不順になってきていて、前述のような症状がある場合に、安易に「更年期だから」と片付けてしまうのはやめましょう。更年期症状は、身体的、精神的にさまざまな症状が現れることから、他の病気を見過ごしてしまうこともあります。まずは、かかりつけ医に相談しましょう。



今月の記事担当:萩原

☎健康づくり課(1階3番窓口) ☎25-0116

地域包括支援センター(1階3番窓口) ☎25-0281 / 子育て支援課(1階2番窓口) ☎25-0110

# 入学祝い金の申請を受け付けます

子育て応援  
110番

小学校等入学祝い金支給事業は、小学校等に入学する際に、入学時における家庭の経済的負担の軽減と児童等の健全育成を目的として実施しています。

## ●支給対象者

町内に住所があり、引き続き居住する方で、次のいずれにも該当する方

- ◆小学校等に入学する児童等を養育している方
- ◆申請日において町税に滞納がない方

## ●申請方法

令和3年4月に小学校等に入学する児童等がいる保護者の方には、個別に申請書が送付されますので、受付期間内に子育て支援課へご提出ください。

## ●持参するもの

- ◆小学校等入学祝い金支給申請書 ◆印鑑

## ●受付期間

3/1 (月)～31 (水) 平日8:30～17:15 [※土・日曜日・祝日を除く。火・木曜日の窓口延長はありません。]

## ●祝い金の額 児童等1人につき 町観光協会の商品券1万円分

## ●その他

申請日時時点で町税に滞納がある場合は支給することができませんので、ご注意ください。

申請時、支給要件に該当しているか確認するため多少時間がかかる場合があります。時間に余裕をもってお越しください。

対象になると思われる児童等の保護者で申請書が送付されていない方は、ご連絡ください。

☎子育て支援課(1階2番窓口) ☎25-0110

# みんなで一緒に手話を学ぼう! ●第23回

## [お疲れ様]



右手拳の小指側で左腕を2回たたきます。



次に、顔の前で右手を斜めに構えて少し前へ出し、同時に頭を下げます。



QRコードを読み込むと動画で手話を確認できます。

協力:ちちぶ広域聴覚障害者協会  
☎健康づくり課(1階3番窓口)  
☎25-0116

# 子育て ふれあい コーナー

## 令和3年度安全安心 支援ボランティア紹介式のお知らせ

学校応援団「安全安心支援ボランティア」として児童生徒の登下校の見守りをはじめ、学校の教育活動に対するご理解とご協力を賜り、厚くお礼申し上げます。

令和3年度の学校教育活動のスタートにあたり、小学校児童への安全安心支援ボランティア紹介式を下記のとおり実施します。

登録者をはじめ、学校応援団支援ボランティアとしてご協力いただける方は、ご多用の折りとは存じますが、ご参加くださいますようお願いいたします。

**日時** 4/8(木) 11:00 **会場** 小学校

**日程** 11:00 諸連絡・打合せ(図書室)

11:30 児童への紹介式(校庭)

紹介式終了後、児童の下校を見守りながら一緒に帰宅していただきます。

### その他

・学校応援団のベスト、帽子等をご着用ください。お持ちでない方には当日配付いたします。

・令和3年度用の登録用紙を提出されていない方は、お手数ですが、当日ご記入願います。

・中止となる場合がありますので、ご了承ください。

## 鬼は外!!福は内!!

2/2(火)横瀬町保育所で新型コロナウイルス退散を願って、節分の豆まきが行われました。

突然、目の前に現れた大きな鬼に向かって、みんなで「鬼は外!福は内!」と豆まきをしました。ちょっと怖かったけど、鬼退治ができました。みんなにとって良い年になりますように。



## 教育委員会定例会の 開催のお知らせ

**日時** 3/23(火) 14:00 **場所** 役場3階 301会議室

※傍聴を希望される方は、3/22(月)までに電話で教育委員会へご連絡ください。

☎教育委員会(2階6番窓口) ☎25-0118

## 子育て家庭をサポートします

### 地域子育て支援センター(保育所)

事業名	日時	内容
子育て相談 ※要電話予約	平日 (月～金曜日) 9:00～17:00	子育てについて、困りごとや心配ごとができたときなどにご相談ください。
保育所園庭 開放	6、13、27日 9:00～12:00	保育所等に入っていない未就園児とそのご家族を対象に園庭を開放します。
一時保育事業 ※要申込	平日 (月～金曜日) 8:00～17:15	対象:町内に住所があり集団保育が可能な満1歳から小学校就学前の児童 利用料金: 1人当たり2,000円/1日

### 総合福祉センター

- 赤ちゃんくらす  
(令和2年11月～令和3年2月生) 3日(水)
- 1歳6か月児健診 11日(木)
- ことばのはぐくみ相談(要予約)  
16日(火)
- 赤ちゃんくらす(令和2年7月～10月生)
- 赤ちゃんなんでも相談室 17日(水)
- 3～4、9～10か月児健診、BCG  
18日(木)
- ちびっこなんでも相談室
- 1歳6か月児健診 25日(木)

☎子育て支援課(1階2番窓口)  
☎25-0110

3月

### 児童館

- どんぐりの森 5日(金)
- パンプーの森 12日(金)
- さくらの森 19日(金)
- ママサロン
- 横瀬児童館 3日(水)10日(水)  
19日(金)24日(水)26日(金)
- 長瀬町多世代ふれあいベース長瀬 5日(金)
- 秩父市子育て支援センター 12日(金)
- 小鹿野町子育て支援センター 17日(水)
- メーブルの森
- 旧芦ヶ久保小学校 1日(月)8日(月)  
15日(月)22日(月)29日(月)

☎児童館 ☎22-2072



## 公民館だより

### ●第40号「文芸横瀬」発刊

毎年、多くの会員の皆さまから作品をお寄せいただき、めでたく今年、記念号『文芸横瀬』第40号の発刊を迎えることができました。

創刊号発刊から現在に至るまで多くの皆さまの意欲的な創作活動とご尽力に支えられ、『文芸横瀬』の発刊が継続できたことを大変感謝申し上げます。

また、本記念誌発刊に際して、ご寄稿いただきました小石川邦二氏、また諸先生方には、心から感謝申し上げますとともに、これからもご指導のほど、よろしくお願い申し上げます。



## まちかど

### ギヤラリー

## 川柳

◆高田 哲郎 選

柿一つ見上げる先の空の青  
水柱も出番なしで先細り  
だんだんと冬が濃くなる青い空  
ヨガ講座布団の中で復習し  
青空に風揚げすれば子らが群れ  
嫌ですネー自分は良くて他人駄目  
出産を控える日本どうするん

横田 賭司 楼  
岸岡 鯉甲  
加藤 孝全  
知 音  
玉井 市憲  
小石川 邦二  
大野 たかお

## 短歌

◆新井 信子 選

畑には雪の残れど太き根を張りし白菜緑葉保つ  
ひたすらに恩師の訃報の悲しかり慕い学びし二十六年  
今年こそ良い年願ひ初詣おみくじは吉明るい予感  
新年の仕事始めは大根に落葉の布団厚くかけやる  
物置に白菜二束漬け込まん明日出す短歌考えながら  
危うさに見守る果希ちゃんはお誕生日一、二歩あゆみて尻餅をつく  
縁有りて短歌の道に遊びたり恩師の訃報は唯に淋しき  
早朝の武甲の山に手を合わせ無事に一年過ぎしを祈る  
コロナ禍も一年経ちて冬庭に寒椿の花は今年も満開  
父は穀物を育て粉にひく農民の父を神に例えり  
富田師は目なこ病むとも気丈夫に短歌の指導に暇さえあらず  
風は変わり予報どうりの寒波来ぬおっ切り込みには七味利かせて

浅見 タミ  
小泉 悦子  
斎藤 邦子  
斎藤 トシ子  
島田 あき  
中川 美也子  
町田 イヨ  
町田 由江  
八木 原千恵  
八木 原優子  
赤岩 茂  
新井 信子



## 図書館だより



### マスクをとったら

いりやまさとし 作 ● 講談社

マスクをとったらなににした  
い?およぎたーい!さけびたー  
い!いっしょにたべたい!あそび  
たーい!動物たちといっしょに、  
子どもたちがおもいっきりあそ  
べる絵本です。ほかに、芥川賞・直木賞受賞作品、本屋大  
賞ノミネート作品など多数そろえています。



### ●3月特設コーナー●

#### 「渋沢栄一」特集

2021年の大河ドラマ「晴天を衝け」の主人公でもあり、  
2024年に改刷される新1万円札の顔になる、「渋沢栄一」  
を特集します。

#### ★春休み 特別企画

春休み(3/27~4/7)に、図書館で本を借りた子(中学生以下)は、ポイントカードにスタンプを2コ押せます!  
この機会にたくさん本を読んでみてください。

★3月のナイトライブラリー 3・10・17・24・31日(各水曜日)

●絵手紙サークル●



原嶋 昌子さん

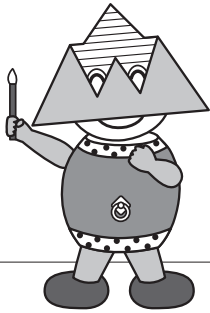

## 令和3年度 文化協会サークル紹介

	サークル名	開催日・時間	受講料
美術・ 工芸・ 技術	七宝焼サークル	第2・4(水)10:00～15:00	年2,000円
	武甲デジカメ写真倶楽部	第2・4(木)9:30～12:00	年3,000円
	横瀬書道サークル	第3(土)13:00～16:00	年10,000円
	よこぜ絵手紙サークル	第1・3(土)10:00～12:00	月800円
	パッチワーク(午前)	第1・3(木)10:00～12:00	月1,000円
	パッチワーク(午後)	第1・3(木)13:00～16:00	月1,000円
	横瀬陶芸会	第3・4(金)13:30～16:00	なし
	横瀬町菊花愛好会	随時実施	年3,000円
	横瀬町盆栽山野草愛好会	随時実施	年1,000円
	パソコン同好会	毎週(火)9:00～12:00	月500円
	ソーイング教室(午前)	第2・4(木)10:00～12:00	月1,000円
	ソーイング教室(午後)	第2・4(火)13:30～15:30	月1,000円
	文化	茶道教室	第2・4(木)18:00～21:00
川柳を楽しむ会		第4(水)14:00～17:00	月500円
横瀬町短歌教室		第2(火)13:00～16:30	年5,000円
横瀬若葉会		第3(月)12:30～16:30	月2,000円
横瀬囲碁クラブ		毎週(土)13:00～17:00	年1,000円
音楽	横瀬コーラスサークル	第3(金)19:00～21:00	年10,000円
	小学唱歌と童謡を歌う会	第3(水)13:30～15:30	年3,000円
	パンカリータスfolkloreMUSICA	毎週(金)18:00～21:00	年3,000円
	オカリナサークルマザー・グース	第2・4(水)13:00～15:30	年6,000円
	二胡サークル 奏	第1(水)17:30～21:00 第3(水)15:30～21:00	月2,500円
	よこぜシニアグリーンクラブ	第1・3(水)9:00～12:00	月1,000円
舞踊・ ダンス・ 体操・ 運動	横瀬民舞会	毎週(土)13:30～15:30	年8,000円
	横瀬ヨガサークル	毎週(水)13:30～15:30	年12,000円
	エンジョイダンス	第1・2・3(木)18:15～19:45	月2,000円
	ときめきストレッチ教室	第2・4(金)9:30～12:00	年10,000円
	スター☆キッズ	毎週(金)19:00～21:00	年10,000円
	横瀬太極拳クラブ	第1・3(火)14:00～16:00	年11,000円
	生き生き3Bクラブ	第2・4(火)14:00～15:30	月1,000円
	横瀬ヨガ愛好会	第1・3(水)18:40～20:50	月1,000円
	骨盤ピラティスA	第1・3(水)10:00～12:00	年8,000円
	骨盤ピラティスB	第2・4(水)10:00～12:00	年7,200円
	新・体操ストレッチ	毎週(木)10:00～12:00	月2,000円
	自彊術クラブ	第1・3(火)10:00～12:00	月1,000円
	日本スポーツウエルネス吹矢協会	毎週(月・木・土)13:30～15:30	月1,000円
	フラサークルhiehie	毎週(金)12:40～14:50	6ヶ月10,000円
リフレッシュ・ヨガなごみ	毎週(金)9:30～12:00	月1,000円	
寺ピスサークル	第1・3(金)10:00～12:00	月700円	

## 参加者募集

### ●「ヨガ教室・社交ダンス教室」

日時 毎月1回 ヨガ:第3水曜日 10:00~11:30

社交ダンス:第2金曜日 10:00~12:00

場所 総合福祉センター 対象 おおむね60歳以上の方

定員 ヨガ:20名 社交ダンス:20名

### ●「男のヨガ塾」参加者募集

日時 毎月1回 第4火曜日 10:00~11:30

場所 総合福祉センター

対象 おおむね60歳以上の男性 定員 20名

☎・申込 社会福祉協議会 ☎22-7380

## 自衛官等募集

### ●予備自衛官補(一般)

受付締切:4/9(金)／試験期日:4/17(土)~21(水)のいずれか1日／応募資格:18歳以上34歳未満の者

### ●予備自衛官補(技能)

受付締切:4/9(金)／試験期日:4/17(土)~21(水)のいずれか1日／応募資格:18歳以上53歳~55歳未満の国家免許資格保有者(保有資格により年齢上限差異あり)

### ●自衛官候補生

受付期間:年間を通じて行っています。／応募資格:18歳以上33歳未満の者

※受付期間・試験期日は、変更になる場合がありますので、詳細はお問い合わせください。

☎自衛隊秩父地域事務所 ☎22-6157

## 「よこぜふれあい大豆畑の会」会員募集

大豆・サツマイモ・ジャガイモ栽培、味噌、まんじゅうづくり、枝豆、収穫祭(交流会)などを行います。

日程 通年 場所 根古屋地内(3区公会堂近く)

対象者 高齢者、初心者、現在約20名、今年5名募集

会費 2,000円

☎・申込 よこぜふれあい大豆畑の会

小石川一儀 ☎090-2489-2437／横田敏郎 ☎090-2164-1072／久米カツエ ☎090-2748-1694

## 西武線沿線サミットロゴマークデザインコンテスト作品募集

令和3年度で10周年を迎える記念にあわせ、パンフレット、ポスター、イベント等で使用するロゴマークを募集します。

応募期間 3/1(月)~4/16(金)(必着) 応募資格 どなたでも何点でも応募可。

募集内容 西武線沿線サミットの趣旨を参考に「西武線沿線の魅力」をイメージしたロゴマーク 応募方法 応募用紙・デジタルデータのロゴマークを添付しメール提出。

※応募用紙は、西武線沿線サミット加盟自治体からダウンロード。※他詳細については、ホームページ等をご覧ください。

☎・応募先 西武線沿線サミット実行委員会

ロゴマークデザインコンテスト係 豊島区役所 文化観光課内  
☎03-3981-1316 FAX03-3980-5160  
E-mail:A0014503@city.toshima.lg.jp



## ● イベント ●

### ■ 彩の国ふれあいの森の催し

#### ●秘境の作物「中津芋」栽培体験(植付編)

日時 4/11(日)10:00~13:00

参加費 4,000円/組(全2回分・各昼食付き)

対象 小学生以上(小学生は保護者同伴)

定員 5組(1組4人まで) 申込期限 4/4(日)

#### ●豆腐作り体験

日時 4/29(木・祝)10:00~13:00

参加費 1,000円/組(昼食付き)

対象 小学生以上(小学生は保護者同伴)

定員 5組(1組2人まで) 申込期限 4/22(木)

※電話にて受付。詳細はホームページまで

☎・申込 彩の国ふれあいの森 埼玉県森林科学館 ☎56-0026

## ● お知らせ ●

### ■ ラジオ講演会のお知らせ ~コロナとわたしたちの生活~

日時 3/21(日)15:00~

講師 藤田孝典氏(NPO法人ほっとプラス理事)

横田幸弘氏(横田内科・呼吸器科クリニック院長)

放送 ちちぶエフエム(79.0MHz)

※インターネット配信(FM++)あり

☎秩父地域労働者福祉協議会 ☎22-1847(月・水・金のみ)

### ■ シラコバト基金(シラコバト長寿社会福祉基金)への御寄附のお願い

シラコバト基金は、誰もが安心して暮らせる地域社会を実現するための基金です。

シラコバト基金は皆さまからの温かな寄附に支えられています。お寄せいただいた寄附金はボランティア活動の支援や障がいのある人の生活をサポートする事業などに活用しています。

シラコバト基金への寄附に御協力をお願いします。

☎県福祉政策課048-830-3223



シラコバト基金の詳細はこちら→

## ● 募集 ●

### ■ 熊谷高等技術専門学校 秩父分校 令和3年度電気設備管理科在校生追加募集

募集訓練科 電気設備管理科(1年)

募集期間 3/4(木)~18(木)

募集定員 10名程度(定員に達した場合、募集をしない場合があります)

選考 3/23(火)(学科、面接)

☎熊谷高等技術専門学校秩父分校 ☎22-1948



## 無料相談

### ●身体・知的障がい児(者)について

秩父障がい者総合支援センター「フレンドリー」  
身体障がい(カナの会): ☎26-7102 FAX62-5613  
知的障がい(清心会): ☎21-7171 FAX24-9963  
日時 月～金曜日 9:00～17:00

### ●精神障がい者について

生活支援センター「アクセス」  
☎24-1025 FAX24-1026  
日時 月～金曜日 9:00～17:00

### ●障がい者の就労等について

秩父障がい者就労支援センター「キャップ」  
☎21-7171 FAX24-9963  
日時 月～金曜日 9:00～17:00

### ●消費生活・多重債務相談について

秩父市消費生活センター(秩父市役所 本庁舎2階)  
☎25-5200  
日時 月～金曜日 9:00～16:00(昼休みを除く)

## 社協定例相談

### ●心配ごと相談

日時 3/23(火)13:00～15:00  
場所 総合福祉センター

### ●結婚相談 ※1週間前までに要電話予約

日時 3/17(水)・4/21(水)18:00～19:00  
場所 町民会館  
社会福祉協議会 ☎22-7380

## 埼玉県定例相談

県民相談総合センター ☎048-830-7830

### ●弁護士による出張法律相談

日時 毎月第4水曜日 13:00～16:00  
場所 秩父地方庁舎1階 ※要予約、1人30分以内

### ●就職相談 専用受付ダイヤル ☎048-780-2034

日時 第1・第3水曜日 10:00～16:00

## 埼玉県虐待通報ダイヤル #7171

子どもや高齢者、障がい者に対する虐待を発見した、虐待を受けている、虐待をしてしまったなど、どうしたらいいかわからない場合は自分一人で抱え込まず電話してください。24時間365日受付・対応します。

各種相談は、新型コロナウイルス感染症拡大防止のため、延期や中止、内容が変更される場合があります。詳しくは各問合せ先にてご確認ください。  
マスクの着用やアルコール消毒、体温測定など感染予防へのご協力をお願いします。

## 町定例相談

### ●行政相談 ※要電話予約

日時 3/9(火)13:00～15:00  
場所 役場 第1委員会室  
内容 福祉・道路・医療・保健・年金など行政に関する不満や要望、疑問など

### ●登記相談

日時 3/18(木)13:00～15:00  
場所 役場 第1委員会室  
内容 不動産、商業、法人、相続、遺言、成年後見等に関する登記相談

※相談を希望される方は、2階総務課までお越しください。

## 秩父保健所

秩父保健所 ☎22-3824

### ●ひきこもり専門相談 ※要電話予約

日時 3/2(火)13:30～15:45

# 2021年3月 秩父郡市休日急患当番医表

休日救急対応(まずは休日診療所または在宅当番医療機関を受診してください)

秩父郡市医師会休日診療所 (診療時間 9:00～18:00)		在宅当番医療機関 (診療時間 9:00～18:00)		救急告示医療機関※ (診療時間 8:30～翌日8:30)	
7日	医師会休日診療所(内・小) 熊木町 ☎23-8561	金子医院(内)	皆野町 ☎62-0039	秩父市立病院	桜木町 ☎23-0611
14日		小鹿野中央病院(内)	小鹿野町 ☎75-2332	皆野病院	皆野町 ☎62-6300
20日		秩父生協病院(内・小)	阿保町 ☎23-1300	秩父市立病院	桜木町 ☎23-0611
21日		本間医院(内・リュ)	小鹿野町 ☎75-0020	秩父市立病院	桜木町 ☎23-0611
28日		小鹿野中央病院(内)	小鹿野町 ☎75-2332	皆野病院	皆野町 ☎62-6300

※重症救急患者優先のため、軽症と思われる場合にはお待ちいただくことがあります。(18:00以降は必ず電話で確認の上受診してください)

平日夜間急患対応 18:00以降は必ず電話で確認の上受診してください			平日夜間小児初期急患対応 (診療時間 19:30～22:00) ※祝日は行いません			救急電話相談	
月	皆野病院	皆野町 ☎62-6300	あらいクリニック	本町 ☎25-2711	24時間365日で実施しています。大人や子どもの相談に対応するとともに医療機関の案内をします。急な病気やけがに関して、看護師の相談員が医療機関を受診すべきかどうかなどアドバイスしますので、判断に迷ったときはお気軽にお電話ください。 NTTプッシュ回線・ひかり電話・携帯電話 <b>#7119</b> ダイヤル回線・IP電話・PHS <b>☎048-824-4199</b>		
火	秩父市立病院	桜木町 ☎23-0611	秩父市立病院	桜木町 ☎23-0611			
水	秩父病院	和泉町 ☎22-3022	秩父病院	和泉町 ☎22-3022			
木	秩父市立病院	桜木町 ☎23-0611	秩父市立病院	桜木町 ☎23-0611			
	3/18 皆野病院	皆野町 ☎62-6300	3/18 南須原医院	長瀬町 ☎66-2038			
金	秩父市立病院	桜木町 ☎23-0611	秩父市立病院	桜木町 ☎23-0611			
土	3/6 皆野病院	皆野町 ☎62-6300					
	3/13・27 秩父市立病院	桜木町 ☎23-0611					

※急遽変更がある場合があります。 ※受診の際、お薬手帳をお持ちの方は持参ください。

※平日、休日の救急医療体制については秩父郡市医師会のホームページでも確認いただけます。

—熱があるときの受診のしかた—

・発熱などの風邪症状があるときは、受診の前に必ず電話を。

・かかりつけ医がある方は、かかりつけ医に電話して相談してください。かかりつけ医がない方は、お近くの医療機関に電話して指示を仰いでください。

## 交通事故情報 ( )前年比

(2021年1月1日～1月31日)

人身事故件数 ●0件(-1)  
死者数 ●0人(±0)  
負傷者数 ●0人(-3)  
物件事故件数 ●20件(+7)

事故死ゼロ 299日

## 事件発生情報

(2021年1月1日～1月31日)

その他 ●1件

【注意】  
振り込め詐欺にご注意ください。

## 在宅歯科休日歯科診療当番医 応急処置

診療時間(10:00～13:00)

21日 みつはし歯科クリニック 小鹿野町 ☎75-0050

※診療費用は通常の保険診療扱いとなるため、保険証を持参ください。  
※必ず電話で確認の上受診してください。

## 3月の納税

今月の納期はありません

## ごみカレンダー

3月	根古屋・芦ヶ久保	川西・中郷・宇根	川東・苅米
不燃ごみ	27(土)	26(金)	29(月)
カン・ビン	11(水)・26(金)	12(金)・27(土)	11(水)・26(金)
ペットボトル	10(水)・25(水)	9(水)・24(水)	10(水)・25(水)
紙・布類	5(金)・19(金)		4(水)・18(水)
可燃ごみ	毎週水曜日・土曜日		



## 100歳のお祝い

若林ヨシさん(大正10年2月10日生)と中庭ひささん(大正10年2月11日生)が100歳の誕生日を迎え、富田町長から寿詞と記念品が贈呈されました。

数々の社会変動を経験し、長年にわたり社会に貢献されてきたことに感謝するとともに、お祝いを申し上げます。ご長寿おめでとうでございます。いつまでもお元気でお過ごしてください。



若林ヨシさん



中庭ひささん

## 元プロサッカー選手・小林祐三さんによる「夢」のオンライン授業

2/12(金)に町は、横瀬小学校5年生を対象として、昨年末までプロサッカー選手として活躍された小林祐三さんを講師としたオンライン授業を開催しました。現在は関東サッカーリーグ1部に属するクリアソン新宿にて、世界一のチームになるという新たな「夢」を目指して、現役プレーを継続しています。小林さんは、子どもの頃からのサッカー選手になるという夢を叶えたことに触れながら、夢中になって取り組むことが夢に繋がることなどを話されました。画面越しでも生徒たちは熱心に小林さんの話に聞き入り、たくさん質問が寄せられました。いつか、実際に小林さんに会えるといいですね!



## 協定を締結しました

### (株)助太刀と協定を締結しました

1/28(木)に株式会社助太刀\*と「災害時における応急対策の協力に関する協定」を締結しました。

本協定により町と(株)助太刀が連携し、地震、暴風、豪雨等の大規模な自然災害発生時に、支援可能な事業者と支援が必要な事業者の迅速なつなぎにより早期の災害復旧が期待されます。

#### ※(株)助太刀

建設業に従事するあらゆる事業者を支えるアプリ「助太刀」を運営する会社です。

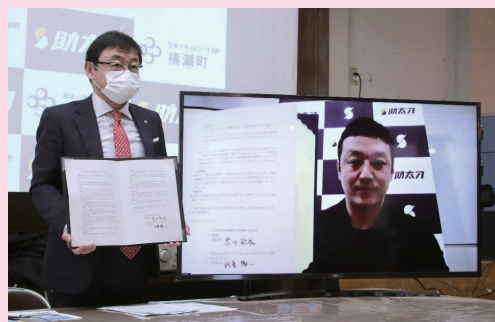

### (株)温泉道場と協定を締結しました

2/2(火)に株式会社温泉道場\*と「地方創生及び地域ブランドづくりに関する包括連携協定」を締結しました。

本協定により町と(株)温泉道場が連携し、横瀬町総合福祉センターや道の駅果樹公園あしがくぼ等の施設の機能や利便性を高め、利用促進を図ります。また、地域のブランド力向上や移住促進でも連携し、さらなる町の活性化を目指します。

#### ※(株)温泉道場

本社を埼玉県ときがわ町に置く、日帰り温泉の運営を通じて地域社会と連携し、地域の活性化の実現を目指す会社です。



### 町の人口と世帯数

2021年2月1日現在  
(カッコ内は前月比)

	世帯数	男	女	計
横瀬	3,167 (-2)	3,816 (-7)	3,848 (-2)	7,664 (-9)
芦ヶ久保	189 (±0)	225 (-2)	231 (±0)	456 (-2)
計	3,356 (-2)	4,041 (-9)	4,079 (-2)	8,120 (-11)



HP



LINE



facebook