

広報
三

Y o k o z e

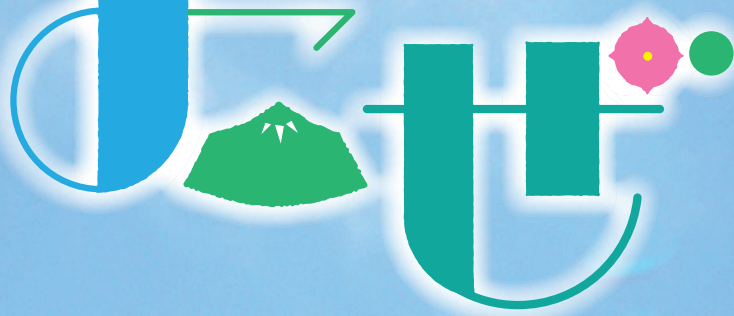

横瀬町

5月

No.622

2020.5.1発行



人事異動

(4月1日付) ※役場職員()は前職

■総務課

- ▽主幹兼検査員
- ▽浅見 聡(建設課副主幹)
- ▽主事 小峯佑造(建設課)
- ▽主事 富田泰裕(税務会計課)
- ▽主事 柿沼直樹(新採)
- まち経営課
- ▽まち経営課長兼コミュニティセンター所長 小泉照雄(税務会計課長兼会計管理者)
- ▽主事 細越望海(新採)

■税務会計課

- ▽税務会計課長兼会計管理者 新井幸雄(まち経営課長兼コミュニティセンター所長)
- ▽副課長 工藤 学(主幹)
- ▽主幹 大久保隆司(振興課付主幹・秩父広域市町村圏組合派遣)
- ▽主幹 島田伸子(副主幹)
- ▽主任 金子里奈(主事)
- ▽主事 浅見成彦(建設課)

■いきいき町民課

- ▽主幹 柳原美晴(副主幹)
- ▽主幹 関口和則(副主幹)
- ▽主事 遠田英之(総務課)
- ▽主事 大場 遼(教育委員会)
- 健康づくり課
- ▽健康づくり課長 平沼朋子(副課長)
- ▽主幹 加藤美智子(子育て支援課)
- ▽主幹 原 恵子(副主幹)
- ▽主査 磯田知子(教育委員会)
- ▽主査 加藤あずさ(主任保健師)
- ▽主任 関根香織(主事)
- ▽主事・秩父広域市町村圏組合派遣 斉藤彩乃(いきいき町民課)

■子育て支援課

- ▽副主幹 小泉玲子(主査)
- ▽主査 磯田和也(まち経営課)
- 児童館
- ▽副主幹 石原幸恵(主査)
- 振興課
- ▽振興課長兼活性化センター所長 大畑忠雄(建設課担当課長)

■建設課

- ▽建設課長兼水質管理センター所長・検査員 加藤 勉(総務課副課長兼検査員)
- ▽主幹 久古 武(振興課付主幹・秩父広域市町村圏組合派遣)
- ▽副主幹 佐々木孝(総務課主査)
- ▽主任 彦久保和也(主事)
- ▽主事 長島洋昂(新採)
- 教育委員会
- ▽副主幹 浅見陽子(健康づくり課)
- ▽主査 原嶋佐和子(主任)
- ▽主事 大野拓也(振興課)
- ▽主事 山本昂伯(新採)
- ▽主事 小林賢人(新採)

■退職(3月31日付)

- ▽課長 小泉明彦(健康づくり課)
- ▽課長 赤岩利行(振興課)
- ▽課長 町田文利(建設課)
- ▽副課長 小室智史(税務会計課)
- ▽主幹 小侯敏孝(副主幹)
- ▽主査 秩父広域市町村圏組合派遣
- ▽主事 鳥羽信吾(新採)
- ▽建設課長兼水質管理センター所長・検査員 加藤 勉(総務課副課長兼検査員)
- ▽主幹 久古 武(振興課付主幹・秩父広域市町村圏組合派遣)
- ▽副主幹 佐々木孝(総務課主査)
- ▽主任 彦久保和也(主事)
- ▽主事 長島洋昂(新採)
- 横瀬中学校
- ▽教頭 近藤均(退職)
- ▽教諭 飯島孝行(埼玉県立大滝げんきプラザ)
- ▽教諭 浅見智子(皆野町立皆野小学校)
- ▽教諭 金子拓哉(横瀬町立横瀬中学校)
- ▽助教諭 岩淵和彦(任期满了)
- ▽助教諭 小林航平(任期满了)
- ▽教諭 笠原なるみ(任期满了)
- ▽教諭 徳添ありさ(任期满了)
- 横瀬小学校
- ▽教頭 新井二八(秩父市立荒川東小学校)
- ▽教諭 引間仁生(退職)
- ▽教諭 今井久美子(秩父市立秩父第一中学校)
- ▽主任専門員 佐藤久二(任期满了)
- ▽教諭 柴崎朝仁(任期满了)
- ▽教諭 杉田恵一(任期满了)

4月1日付転入※()内は前任校等

■横瀬小学校

- ▽教頭 徳茂亜希子(埼玉県教育局北部教育事務所)
- ▽教諭 高島利夫(秩父市立荒川西小学校)
- ▽教諭 岡村仁美(秩父市立吉田小学校)
- ▽教諭 橋本慎太郎
- ▽教諭 小暮凌
- ▽教諭 遠藤あすか

■横瀬中学校

- ▽教頭 磯田剛(小鹿野町立小鹿野中学校)
- ▽教諭 岡田真弘(秩父市立秩父第一中学校)
- ▽教諭 浅香秀宗(吉川市立東中学校)
- ▽教諭 金子拓哉(横瀬町立横瀬小学校)
- ▽主任専門員 佐藤久二(横瀬町立横瀬中学校)
- ▽教諭 新井彰朗
- ▽教諭 荒船拳吾
- ▽教諭 島田圭悟

3月退職・4月1日付転出※()内は転出校等

■横瀬小学校

- ▽教頭 近藤均(退職)
- ▽教諭 飯島孝行(埼玉県立大滝げんきプラザ)
- ▽教諭 浅見智子(皆野町立皆野小学校)
- ▽教諭 金子拓哉(横瀬町立横瀬中学校)
- ▽助教諭 岩淵和彦(任期满了)
- ▽助教諭 小林航平(任期满了)
- ▽教諭 笠原なるみ(任期满了)
- ▽教諭 徳添ありさ(任期满了)
- 横瀬中学校
- ▽教頭 新井二八(秩父市立荒川東小学校)
- ▽教諭 引間仁生(退職)
- ▽教諭 今井久美子(秩父市立秩父第一中学校)
- ▽主任専門員 佐藤久二(任期满了)
- ▽教諭 柴崎朝仁(任期满了)
- ▽教諭 杉田恵一(任期满了)



東分署長
加藤佳宏

秩父消防署東分署
異動(敬称略)



第五分団長
長妻富士夫



第二分団長
浅見 聡

横瀬町消防団
異動(敬称略)

受けよう！検診 ～検診は健康長寿への第一歩です～

町では、皆さまが健康に過ごせるよう、様々な検診を実施しています。対象となる方には、4月末にがん検診等申込書をお送りしています。該当する番号に「○」をつけ、検診を希望しない場合も必ずご返送ください。申し込まれた方には、検診前に案内通知をお送りします。

※新型コロナウイルス感染拡大防止のため延期または中止等となる場合があります。ご理解・ご協力のほどよろしくお願いいたします。



集団検診

検診名	対象者	検診料	日程と会場
大腸がん検診	40歳以上の方	700円	【日程】7/10(金)、7/11(土)、7/27(月)、7/28(火)、8/17(月)、8/18(火)、8/26(水)、8/27(木)、9/1(火)、9/2(水)、9/25(金)、9/26(土)、9/30(水) 【会場】総合福祉センター、町民会館 ※集団による特定健康診査と同時実施です。
肺がん検診	胸部レントゲンのみ	無料	
	喀たん検査	700円	
前立腺がん検診	40歳以上の男性	500円	
肝炎ウイルス検診	今年度40歳になる方、および40歳以上で当検診を受診したことがない方	700円	
結核検診	65歳以上の方	無料	【日程】10/9(金)、10/19(月)、11/2(月) 【会場】総合福祉センター 【日程】7/29(水)、7/31(金)、8/7(金)、9/7(月) 【会場】総合福祉センター 【日程】7/29(水)、7/31(金)、8/7(金) 【会場】総合福祉センター 【日程】9/7(月)※乳がん検診と同時実施 10/9(金)、10/19(月)※胃がん検診と同時実施 11/4(水)※骨密度測定単独実施 【会場】総合福祉センター
胃がん検診	40歳以上の方	1,100円	
乳がん検診	30歳以上の女性(令和元年度に当検診を受診していない方)	1,000円	
子宮頸がん検診	20歳以上の女性(令和元年度に当検診を受診していない方)	800円	
骨密度測定	30歳以上の方	200円	

個別検診 指定医療機関において、個別に検診が受けられます。個別検診をご希望の方は健康づくり課へお申込みください。※申込受付は令和3年2月26日(金)までです。

胃がん検診	40歳以上の方	2,500円	【日程】令和3年3月31日(水)まで 【会場】指定医療機関 (申込み時にお知らせします) ※お申込みの際には、「検診料」と「運転免許証」または「健康保険証」をご持参ください。
乳がん検診	40歳以上の女性(令和元年度に当検診を受診していない方)	1,800円	
子宮頸がん検診	20歳以上の女性(令和元年度に当検診を受診していない方)	1,300円	
歯周病検診	40歳以上の方	1,000円	

※集団検診と個別検診の両方を受けることはできません。

※次の方の検診料はすべて無料です。

- ①70歳以上の方(今年度中に70歳になる方を含む)
- ②65歳以上70歳未満で後期高齢者医療受給者証をお持ちの方
- ③生活保護世帯の方

健康づくり課(1階3番窓口) ☎25-0116

住民基本台帳の閲覧状況の公表

住民基本台帳法、住民基本台帳の一部の写しの閲覧および住民票の写し等の交付に関する省令に基づき、令和元年度の住民基本台帳の閲覧状況について、下記のとおり公表いたします。

閲覧者氏名	利用目的	閲覧年月日	閲覧した住民の範囲
株式会社インテージリサーチ	国土交通省が実施する「旅行・観光消費動向調査」の対象者抽出のため	令和元年5月24日	大字横瀬在住の男女85名
株式会社サーベイリサーチセンター	埼玉県が実施する「令和元年度埼玉県政世論調査」の対象者抽出のため	令和元年6月13日	大字横瀬在住の満18歳以上の男女15名

いきいき町民課(1階1番窓口) ☎25-0115



森林資源を活かし、 秩父地域を元気にする活動に補助金を交付!



秩父市、横瀬町、皆野町、長瀬町、小鹿野町の1市4町と、国、県、林業関係者で組織する「秩父地域森林林業活性化協議会」では、秩父産木材の利用促進や普及啓発、人材育成・雇用に関する事業、さらには森林・林業に関連するイベントへの支援を行います。

事業名 秩父地域森林活用等創出支援事業

対象事業 下表のとおり(令和2年4月1日から令和3年3月31日までに実施する事業)

対象者 森林組合、林業事業体、木材関係者、特定非営利活動法人、住民の組織する団体等

補助要件 ・補助金の交付が終了した後、複数年にわたり活動が継続できること
・活動内容や技術等に関する情報を広く公開すること など

応募方法 申請書を5/11(月)～6/19(金)までに、振興課に提出してください。様式は振興課にあります。(ホームページ「森の活人」からもダウンロードできます。)

交付決定 応募内容を協議会で審査し、予算の範囲内で決定します。(7月下旬予定)

📍振興課(1階5番窓口) ☎25-0114

① 公共施設や民間住宅等での木材利用の推進

補助の目的	秩父産木材の利用促進および普及啓発を図る。
補助対象経費	秩父産木材の年間使用量の、材積が5立方メートル以上または施工面積50平方メートル以上 ※秩父材の証明書類が必要などの各要件あり
補助率	定額
補助金限度額	1事業者につき20万円
こんな事業にオススメ!	<ul style="list-style-type: none"> ●秩父産木材を使った住宅の新築・リフォームをしたい! ●事務所の木質化をしたい! ※施工場所、事業者の地域制限なし! 他の補助金との併用も可能です!!

② 新たな森林産業への支援

補助の目的	秩父圏域の豊富な森林資源を活用し、特産品化を進め、新たな森林産業の育成を図る。
補助対象経費	謝金、旅費、需用費、役務費、委託料、使用料、賃借料
補助率	10/10(補助対象経費20万円以下の部分) 1/2(補助対象経費20万円を超える部分)
補助金限度額	1事業につき100万円
こんな事業にオススメ!	<ul style="list-style-type: none"> ●秩父産木材による家具、木工品等の開発をしたい! ●秩父特有の森林資源を活かした特産品の開発をしたい!

③ 森林・林業分野における人材育成・雇用への支援

補助の目的	新規就労者や担い手の確保、育成および従業者の技能向上を図る。
補助対象経費	謝金、旅費、需用費、役務費、委託料、使用料、賃借料
補助率	10/10(補助対象経費20万円以下の部分) 2/3(補助対象経費20万円を超える部分)
補助金限度額	1事業につき100万円
こんな事業にオススメ!	<ul style="list-style-type: none"> ●従業員に資格を取得させて人材育成につなげたい! ●就職セミナーに出展したい! ●高等学校等で未来の担い手を育てる出前講義を実施したい!

④ 森林・林業に関連するイベントへの支援

補助の目的	秩父圏域における森林・林業の活性化やPRを図る。
補助対象経費	謝金、旅費、需用費、役務費、委託料、使用料、賃借料
補助率	定額
補助金限度額	1事業につき10万円
こんな事業にオススメ!	<ul style="list-style-type: none"> ●地域内外で、秩父の森や木をPRするために出展したい! ●木育イベントや林業体験などを開催して秩父の森や木のファンを増やしたい!

※①～③の補助メニューは、継続事業と認められる場合、平成30年度から数えて3回までの限定となりますのでご注意ください。

下水道に接続するときは、町から助成があります

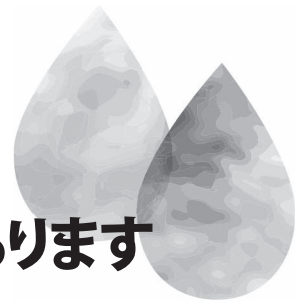

町では、公共下水道に接続する方に対して、排水設備設置費助成金を交付しています。

美しい自然と快適な生活環境を守るためにも、早期に下水道への接続をお願いします。

詳細は、建設課までお問い合わせください。

☎建設課(2階9番窓口) ☎25-0117

設置義務者	改造工事の区分		助成金額
生活保護法による生活扶助受給者の方	くみ取便所または既設浄化槽からの改造工事		改造工事費と50万円のいずれか少ない金額
上記以外の方	くみ取便所からの改造工事	供用開始後1年以内	50,000円
		供用開始後2年以内	30,000円
		供用開始後3年以内	20,000円
上記以外の方	既設浄化槽からの改造工事	供用開始後1年以内	50,000円
	大型合併浄化槽(51人槽以上)からの改造工事	供用開始後1年以内	改造工事費と50万円のいずれか少ない金額

※供用開始…下水道整備区域において下水道に接続できるようになった日

河川水質調査結果の公表

町では、河川の水質を確認するため、河川水質調査を毎年6回実施しています。

横瀬川の水質について、埼玉県が指定している環境基準は、A類型(6等級のうち水質のよい方から2番目)です。この基準は、ヤマメやイワナが生息し、水浴びができる水質の河川をいいます。

令和元年度に実施した調査の結果は、下表のとおりで、調査地点の中では、六番沢のBODおよび木の間沢のpHが基準を超えていますが、町内における横瀬川最下流地点では、すべてA類型の環境基準値内に入っています。

河川の汚濁原因のひとつに、私たちが日常生活で排出している生活排水があります。

町では、下水道の整備や合併処理浄化槽の普及を進めていますが、ご家庭でも、食用油を下水道や浄化槽に流さない工夫をするなど、生活排水の浄化に心がけてください。

令和元年度 河川水質調査結果(年間平均値)

調査箇所	項目	水素イオン濃度(pH)	生物化学的酸素要求量(BOD)	浮遊物質(SS)	溶存酸素量(DO)
環境基準値(A類型)		6.5以上8.5以下	2mg/ℓ以下	25mg/ℓ以下	7.5mg/ℓ以上
横瀬川(焼山沢合流点下流)		7.6	0.6	1.0	10.7
生川(柳生橋下)		8.1	0.7	1.0未満	10.7
六番沢(横瀬川合流点付近)		8.3	10.6	6.3	11.4
木の間沢(横瀬川合流点付近)		9.3	1.2	1.7	14.5
兎沢(兎沢橋下)		8.4	1.7	1.2	10.8
大堀川(横瀬川合流点付近)		8.3	1.7	1.8	9.3
横瀬川(横瀬川最下流地点)		8.1	0.9	8.3	9.8

用語等解説 水質環境基準 河川等の水質について、人の健康を保護し、生活環境を守るうえで維持されることが望ましい基準として定められたもの。AAからEまでの6類型に区分され、それぞれ基準値が定められています。

水素イオン濃度(pH) 水が酸性かアルカリ性を示す指数です。pH値7が中性で、7より数値が小さいほど酸性が強くなり、7より数値が大きいほどアルカリ性が強くなります。

生物化学的酸素要求量(BOD) 水中の微生物は、酸素を取り込み、有機物を分解して気体にする事で水をきれいにします。BODはこの時に必要な酸素の量で、この数値が大きいほど水中の有機物が多く水は汚れています。

浮遊物質(SS) 水中に浮遊している物質の量のこと。数値が大きいほど水が濁っていることを表します。

溶存酸素量(DO) 大気中から水に溶け込んでいる酸素量の事。この数値が大きいほど良好な水質といえます。一般に、河川などで悪臭が発生しないためには、2mg/ℓ以上のDOが、また、魚介類が生存するためには3mg/ℓ以上のDOが必要といわれています。

☎振興課(1階5番窓口) ☎25-0114

横瀬町紙おむつ給付事業について

町では、在宅の重度心身障害者等に対し紙おむつを給付しています。紙おむつ給付事業は本人および同居する家族を援助し、経済的負担の軽減を図ることを目的とする事業です。

■対象者について

横瀬町に居住し、疾病等により寝たきりの状態または、これに準ずる状態が継続している方で次の(1)～(3)のいずれかに該当する方が対象となります。

- (1) 身体障害者手帳の交付(1級または2級)を受けている方
- (2) 療育手帳(㊤またはA)の交付を受けている方
- (3) 介護保険において要介護3以上の認定を受けた65歳以上の方であって、介護認定結果の日常生活自立度(寝たきり度)がB1からC2までに該当する方または認知症高齢者の日常生活自立度がⅢaからMまでに該当する方

※(1)、(2)は当該障害により自力で排泄処理することが困難な状態にある方

■申請方法について

窓口に申請書が用意してありますので必要事項を記入(押印)し、申請してください。※申請書は横瀬町ホームページからも印刷できます。

窓口にて希望する商品をお選びください。

支給限度額は、1カ月5,000円(税込)です。限度額を超えた額については、全額自己負担となります。

※利用開始月の前月20日までに申請してください。

■給付方法について

委託事業者が月1回(月初め)ご自宅へお届けします。

■申請およびお問い合わせ先

健康づくり課(1階3番窓口) ☎25-0116

町長の ちょこつとひとこと



横瀬町長 富田 能成 よしなり

新型コロナウイルス対策は長期戦になりそうです(2) 新緑の季節、対策しつつ近所の散歩で気分転換

4月7日に緊急事態宣言が発出されました。外出の自粛要請があり、町民の皆様も窮屈な生活をされていることとお察しいたします。この原稿を書いている(4月中旬)時点では、緊急事態宣言の期限となっている5月6日にどういう状況になっているか、予想するのは難しいですが、少なくとも、例えば密閉密集密接の“3密”を避けること、人との距離を2m開けることなどの警戒は、しばらく続けなければならない、新型コロナウイルスとの戦いは長期戦になるのは確実と考えています。“長期戦”を前提とすると、この(長引くであろう)状況とうまく折り合いをつけながら、生活していくしかありません。

例えば、外出の自粛。新型コロナ感染を防ぐには、家にいるのが一番なのは違いないですが、ずっと家にい

ることでストレスを抱えてしまったり、健康を害してしまったりするのは元も子もありません。ここでは、「できるだけ外出をひかえる」が基本ではありますが、心身の健康を保つための散歩はあっていいと思います。

新緑の眩しいこの季節。秩父地域の人なら、この季節が1年で一番好き、という方も多いのではないのでしょうか。美しい新緑の山々を見ていると、この地に住んでいてよかった、とあらためて実感するような良い季節です。人が集まるところを避けること、もし道で知り合いと会ったら、(できればマスクをして)話をするときに2m以上離れて会話すること、帰ったら必ず手を洗うこと。これらをしっかり守っていただき、たまには外の空気を吸って、美しい新緑を見て、体を動かして、気分転換をしてください。まだ、先は長そうです。コロナ対策はもちろん大事ですが、皆様、どうか健康にご留意いただきたいと思います。

広報よこぜ4月号15ページ「町長のちょこつとひとこと」に誤りがありましたのでお詫びして訂正いたします。
誤 ②多数が集まる密閉場所 → 正 ②多数が集まる密集場所

みんなで一緒に手話を学ぼう!・第13回



[手話]

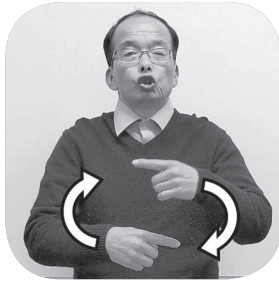

両手の人差し指を向かい合わせにして上下に置き、垂直に交互に回します。

QRコードを読み込むと動画で手話を確認できます。

協力:ちちぶ広域聴覚障害者協会 健康づくり課(1階3番窓口) ☎25-0116

くらしの

110番

中古車購入契約のトラブル すぐキャンセルしたのに…

秩父市消費生活センター ☎25-5200

中古車購入契約について、すぐに解約を申し出たのに拒否された、高額な解約料を請求された、一部支払った金銭を返してもらえないといった相談が寄せられています。

自動車の購入契約にはクーリング・オフ制度の適用はないので、一方的な契約解除はできません。

契約成立前であれば、購入申し込みを撤回できます。ただし、申し込み以降の実費(車庫証明申請手続等)は支払う必要があります。契約成立後の解約については、原則、消費者・事業者双方の合意が必要となります。

契約成立日について、一般社団法人日本中古自動車販売協会連合会の自動車注文書標準約款(以下、標準約款)では①車の登録がなされた日②注文によって車両の修理・改造・架装に着手した日③車両の引き渡し成された日のいずれかの最も早い日で契約成立となります。標準約款を

使用しない、独自の規約を設けている事業者の場合は、その約款に書かれた条件の日、クレジット利用の場合はクレジット契約書に定められた日が契約成立日です。

また、注文書(契約書)とともに幾らか支払いを求められることがあります。手付金、内金、申込金など名目によって契約成立可否(返金可否も)が変わってくるので、支払う前に事業者の確認が必要です。

【消費者へのアドバイス】

- ①契約を急かされても即決は控え、注文書(契約書)や約款をよく読み、契約成立時期、解約条件、解約料、保証制度などを必ず確認しましょう。
- ②解約料に納得いかないような場合は、事業者に請求根拠(明細等)を求め、話し合いをしましょう。

困った時には、お近くの消費生活センター等にご相談ください。消費生活センターの電話番号は、全国共通「188」です。

空き家実態調査を行います

町では、空き家の増加による災害時の建物倒壊や犯罪被害防止等のため、空家等対策計画策定のための実態調査を行います。

区域 町内全域 内容 建物の外観調査と周辺住宅への聞き取り調査等 期限 概ね9月末
担当 建設課、まち経営課職員、地域おこし協力隊員(身分証の提示を行い、お話を伺います。)

建設課(2階9番窓口) ☎25-0117 / まち経営課(2階8番窓口) ☎25-0112

健康づくり課事業のお知らせ

こころの健康相談	日時 5/11(月) 10:00~12:00 内容 心の健康に関して臨床心理士による相談を行います(要予約)。
ソーシャルクラブ	新型コロナウイルス感染拡大防止のため、5月は中止とします。
ウォーキング教室	
言語リハビリ教室	
オレンジカフェ	

いずれの事業も、総合福祉センターで実施します。

健康づくり課(1階3番窓口) ☎25-0116

かわせみいきいき体操サポーター養成講座 参加者募集のお知らせ

かわせみいきいき体操サポーターとは、公会堂等でかわせみいきいき体操(手首や足首におもりをつけて行う、簡単な筋力体操)を行う際に体操の説明、参加者の見守り、会場運営などを行うボランティアです。既に36名のサポーターが誕生し、地域で活躍しています。

気負わず、自分の健康のためにサポーターとして活動しませんか?

対象 健康な方で、最低5回参加できる方。また、終了後に、サポーターとして活動できる方。

時間 9:30~12:00(受付は9:00~9:30)

持ち物 水分補給用の飲み物、タオル、筆記用具

申込期間 5/1(金)~6/5(金)

※新型コロナウイルス感染拡大防止のため、延期または中止となる場合があります。

日程・内容・場所

	日程	内容	場所
第1回	6/10(水)	オリエンテーション	総合福祉センター 研修室
第2回	6/17(水)	体力測定・実技	
第3回	6/24(水)	実技	
第4回	7/1(水)	実技・グループワーク	
第5回	7/8(水)	実技・グループワーク	
第6回	7/15(水)	体力測定	
第7回	7/22(水)	修了式	

☎・申込 地域包括支援センター(1階3番窓口) ☎25-0281

■入札結果

入札日 3/5

(単位:円)

担当課	工事等の名称	契約方法	予定価格	落札(決定)金額	落札(決定)者
振興課	中道18区地内農地災害復旧工事	指名	1,749,000	1,705,000	(有)丸塚
振興課	宇根7区地内農地災害復旧工事	指名	非公表	—	不落につき落札者なし

入札日 3/13

(単位:円)

担当課	工事等の名称	契約方法	予定価格	落札(決定)金額	落札(決定)者
建設課	災害復旧工事(1災266号)	指名	非公表	—	不落につき落札者なし

入札日 3/27

(単位:円)

担当課	工事等の名称	契約方法	予定価格	落札(決定)金額	落札(決定)者
振興課	宇根7区地内農地災害復旧工事	指名	6,457,000	6,336,000	(株)日新テクノ

・予定価格および落札(決定)金額は税込みです。

横瀬町ひとり暮らし高齢者等配食サービス事業について

町では、低栄養状態のおそれがあり、認知症等により見守りが必要なひとり暮らし高齢者等の方へ栄養バランスの取れた食事をご自宅へ配達する配食サービス事業を行っています。また、食事をご自宅にお届けするとともに、日常の見守り(安否確認)も行っています。

●対象者について

横瀬町の住民基本台帳に記載されている方で次の(1)～(3)のいずれかに該当する方が対象となります。

- (1) 65歳以上のひとり暮らしの方
- (2) 65歳以上の高齢者のみで構成された世帯に属する方
- (3) 65歳以上の昼間独居状態になる方

※ただし、自分で食事の支度ができる方や同居のご家族等から食事の提供を受けている方は対象になりません。

●利用について

利用できる日数 月曜日から土曜日のうち週3日以内。
(年末年始は除く)

※ただし、芦ヶ久保地区は、月曜日、水曜日、金曜日のみの利用となります。

利用料 1食あたり400円(世帯全員が町民税非課税の方は300円になる場合があります)

利用方法 事前に10回分のチケットを委託事業者から購入します。お弁当が配達されましたら委託事業者にチケットを渡します。

●申請方法について

窓口申請書が用意してありますので必要事項を記入(押印)し、申請してください。

※申請書は横瀬町ホームページからも印刷できます。

☎申請 健康づくり課(1階3番窓口) ☎25-0116

こんにちは！保健師です

皆さん、「ちぢぶお茶のみ体操(通称・茶トレ)」を覚えていますか？茶トレは、近所でお茶を飲みながら、「短時間で気軽にできる運動を習慣的に行う」ことを目標に作られました。

今回は「ちぢぶお茶のみ体操」の腰痛防止の体操をご紹介します。

膝や腰に痛みがある方は医師に相談しましょう。また、腰痛体操をされるにあたり無理をしない、痛くなったらしない、痛くならないところまで止める、をお願いします。

腰痛体操「よつんばい体操」

①力を抜き、両手と両ひざを肩幅に開いて、よつんばいになる。この時、首の力は抜き、頭をさげる。猫のように背中を丸めておへそを見る。次に天井を見て胸板を伸ばすつもりで背伸びをする。背中を丸める動作と背伸びをする動作を交互に繰り返す。

②今度は右ひじを曲げて左上の天井を見る。次に左ひじを曲げて右上の天井を見る。天井を見る動作を左右交互に繰り返す。

③今度は両手を前に伸ばし、背中を後ろ側に伸ばす。両手をついて、ひじと両足を伸ばす。うつ伏せになって胸とおなかをのばす。

毎日コツコツ腰痛体操。1日の始まりに体操をすれば、寝ている間に固くなった腰回りの筋肉や筋も和らぎ、目覚めもスッキリ。気持ちのよい1日を過ごせるかもしれません。

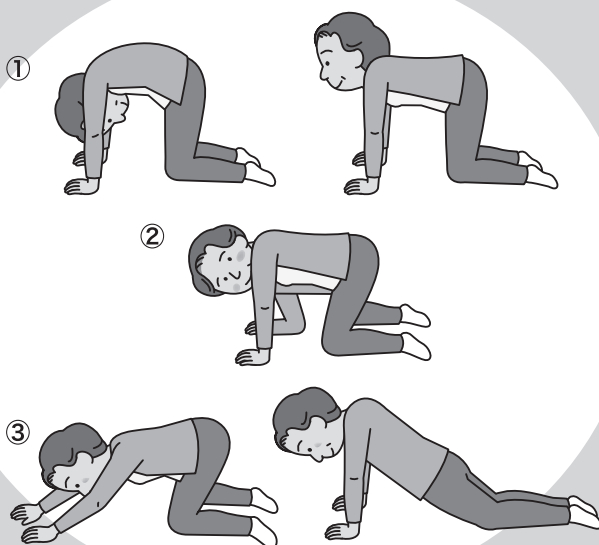

今月の記事担当: 渡辺



☎健康づくり課(1階3番窓口) ☎25-0116 / 地域包括支援センター(1階3番窓口) ☎25-0281
子育て支援課(1階2番窓口) ☎25-0110

子育て ふれあい コーナー

横瀬町子ども・子育て審議会 公募委員の募集について

町では、子ども・子育て支援に関する施策の推進にあたり、町民の皆さんのご意見を反映させるため、横瀬町子ども・子育て審議会の一般公募委員を募集します。

募集人員 1名

応募資格

- (1) 町内に在住する20歳以上の方
- (2) 18歳以下の子どもの保護者
- (3) 子ども・子育て支援施策の推進に理解や関心があり、平日に開催される会議に出席できる方

任期 委嘱日から2年

報酬 町規定の報酬を支給します。

会議 年2～4回程度の開催を予定しています。

応募方法・申込 所定の応募用紙に必要事項を記載し、子育て支援課へお申し込みください。

申込期限 5/22(金) 必着

選考方法・結果の通知 応募書類をもとに、書類選考します。選考結果については、5/29(金)までに本人あてに通知します。

☎子育て支援課(1階2番窓口) ☎25-0110

テーマ「ちらしずし」

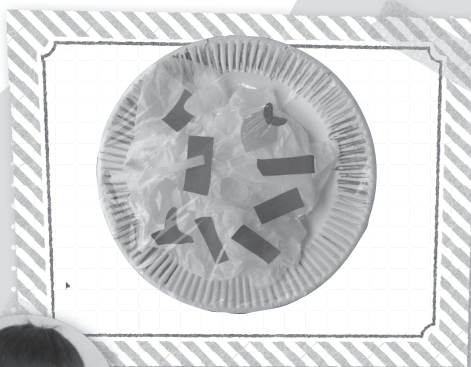

「上手にできて
よかったですと思います」

はら こうし
原 光志 くん

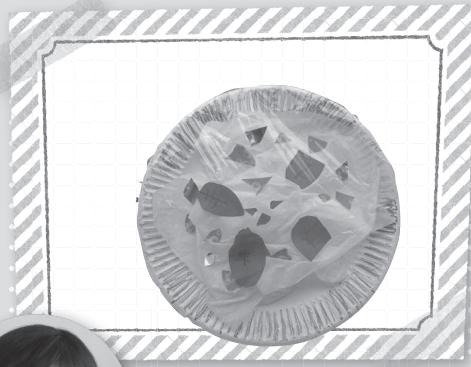

「エビフライが好きで作りました。
上手にできたと思います。」

すずき ゆいが
鈴木 優衣花 ちゃん

児童保育室壁画より



横瀬町教育委員会定例会の 開催のお知らせ

日時 5/26(火) 教育委員会定例会14:00 **場所** 役場3階301会議室
※傍聴を希望される方は、5/25(月)までに電話で教育委員会へお申し出ください。
☎教育委員会(2階6番窓口) ☎25-0118

子育て家庭をサポートします

地域子育て支援センター(横瀬町保育所)

事業名	日時	内容
子育て相談 ※要電話予約	平日 (月～金曜日) 9:00～17:00	子育てについて、困りごとや心配ごとができたときなどにご相談ください。
保育所園庭 開放	毎週土曜日 9:00～12:00	保育所等に入っていないお子さんとそのご家族を対象に園庭を開放します。
一時保育事業 ※要申込	平日 (月～金曜日) 8:00～17:15	対象:町内に住所があり集団保育が可能な満1歳から小学校就学前の児童 利用料金: 1人当たり2,000円/1日

総合福祉センター

•ことばのはくくみ相談(要予約)
19日(火)

その他の子育て支援課の事業は新型コロナウイルス感染症の影響により未定です。
☎子育て支援課(1階2番窓口)
☎25-0110

5月

児童館

- どんぐりの森
- パンプーの森
- さくらの森
- おはなし会
- ママサロン

活性化センター

- メーブルの森



新型コロナ感染症の影響により、5月の日程は未定です。児童館へお問い合わせください。
☎横瀬児童館 ☎22-2072



多子世帯保育料等軽減事業を実施しています！ ～第3子以降の保育料無料・副食費減免～



町では、多子世帯における経済的負担の軽減を図り、少子化の改善を図ることを目的として、平成27年度から支給認定を受けて認可保育所等に入所する第3子以降のすべての子どもの保育料を無料としています。

また、令和元年10月から実施の幼児教育・保育の無償化に伴い、これまでの保育料に加え、3歳児以上の副食費も減免対象としています。

多子のカウントにおける年齢制限は撤廃していますが、同居している子どもを監護し、生計を一にしている等の要件があります。

本事業を受けるには申請が必要となりますが、該当すると思われる方には通知を送付します。通知は届いていないが該当するのではないかとと思われる方は、子育て支援課までご相談ください。

子育て支援課(1階2番窓口) ☎25-0110 子育て応援【にっこり、ひゃくとうばん(110番)】

風しんの追加的対策による抗体検査・予防接種のクーポン券について

風しんは、成人がかかると症状が重くなることがあります。また、妊娠初期の妊婦さんに感染させてしまうと、生まれてくる赤ちゃんの目や耳、心臓に障がいがあることがあります。

そこで、先天性風しん症候群の予防と風しんの感染拡大防止のため、過去に風しんの定期予防接種の機会が無かった男性(昭和37年4月2日から昭和54年4月1日生まれの方)に対し、令和4年3月31日までの3年間に限り、無料で風しん抗体検査および予防接種(風しんの抗体価が低い場合に限る。)を実施しています。

対象者には、無料のクーポン券が発行されます。ただし、定期予防接種は、お一人1回までのため、過去に風しん予防接種を受けた方は、クーポン券が届いても抗体検査や予防接種の対象となりませんのでご注意ください。ご不明な点がございましたら子育て支援課までお問い合わせください。

クーポン券の発行

対象者は次の通りで、2回に分けてクーポン券を発行します。

①昭和47年4月2日から昭和54年4月1日生まれの男性

先行して令和元年5月に「令和2年3月末日まで」の有効期限のクーポン券を送付しています。引き続きお手元のクーポン券を「令和3年3月末日まで」と読み替えて使用することができます。

なお、クーポン券を紛失された場合には、再発行できます。子育て

支援課窓口でクーポン券を発行しますので、健康保険証などで本人が確認できる書類を持参し、申請してください。電話での申請も受け付けております。その際、氏名・生年月日・住所・電話番号を確認させていただき、後日、対象者にクーポン券を郵送させていただきます。

②昭和37年4月2日から昭和47年4月1日生まれの男性

令和2年3月下旬～4月上旬にかけて発送しています。お手元に届いていない方は、お手数ですが、子育て支援課までご連絡ください。

クーポン券の提示方法 クーポン券用紙の上部には、対象者の方のお名前とご住所が記載されております。こちらは医療機関や健診機関で住所確認する際に必要な情報となりますので、クーポン券部分のみ切り離したり、シールを剥がすことなく保管いただきますようお願いいたします。

抗体検査・予防接種を受ける方法 クーポン券がお手元に届きましたら、クーポン券の有効期限内に抗体検査(必要に応じて予防接種)を受けてください。医療機関への予約が必要です。事前にお電話にてクーポン券の使用についてお伝えいただくようお願いいたします。

子育て支援課(1階2番窓口) ☎25-0110

横瀬小学校校舎建築基本設計が完了しました

完成イメージ図

新しい横瀬小学校の校舎建築工の基本設計が完了しました。町のシンボルである既存の第1校舎(木造)を大切に残し、老朽化が進む第2、第3校舎と特別教室棟を解体し、これからの多様な学習に対応する新しい校舎を建築します。

普通教室の近くに個別学習やグループ学習のための学習スペースを設け、児童が主体的に学べる、楽しく魅力的な学習環境を整えます。また、内装には町の木材を多用して、温かな空間を形成します。

今年度実施設計、工事発注を行い、令和6年3月の完成を目指し建築工事を進めていきます。新校舎工事を2期に分け、段階的に建替えることで仮設校舎を用いない計画としています。

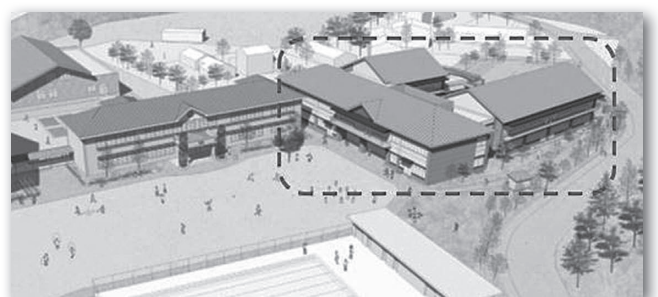

計画概要 構造:鉄筋コンクリート造 地上2階建
面積:建築面積1,790㎡、延床面積3,240㎡
関連工事:第1校舎改修工事、既存校舎解体工事、外構整備工事等



公民館講座・参加者募集

●趣味の公民館講座「多肉の寄せ植え」

日々成長していく変化を季節のうつろいとともによく眺められるのが魅力!あなただけの世界を器の中に描いてみませんか?

日時 5/31(日) 10:00~12:00

場所 町民会館 美術工芸室

講師 オリジナルハンドメイドデザイナー MIMA

定員 20名

参加費 1,200円※当日集金

●健康の公民館講座「自力整体『爽楽健』」

『爽楽健』とは、体の不調の原因の「体のゆがみ矯正・姿勢維持」する自力整体(自分でほぐし、体を整える)です。高齢者の健康管理におすすめ!安心安全、そして効果抜群です。

日時 5/21~10/22(全10回 いずれも木曜日)

11:00~12:00

場所 町民会館 大会議室

講師 スポフレ21 爽楽健専門インストラクター

定員 20~25名

参加費 2,000円 ※(全10回分・当日集金)

※町民会館で受け付けますので直接または電話でお申し込みください。

※定員になり次第受付終了しますので、お早め!!

※「新型コロナウイルス感染症拡大防止」により日程の変更がある場合があります。

申込 5/7(木)から 横瀬町町民会館 ☎22-2267

ま ち か ど

川柳

◆高田 哲郎 選

ギ
ヤ
ラ
リ
ー

残り香の漂う遺品整理する

玉井 市憲

旨さにはあくも多少は残さなきや

横田 賭司 楼

ウォーキングボケが遠のく一歩ずつ

大野 たかお

よろよろとお茶注ぐ手にも新スマホ

加藤 孝全

濃厚接触閑古鳥鳴く歓楽街

岸岡 鯉甲

やっつてんべー百歳までも大豆の会

知 音

●絵手紙サークル



神原 省子 さん

埼玉県起業支援金の公募について

横瀬町を含む人口減少が進む地域において地域課題の解決を目指し起業する方を対象に、埼玉県では、国の地方創生推進交付金を活用し上限200万円(補助率2分の1)の補助を行います。

公募期間 4/17(金)から6/22(月)(必着)

採択・交付決定(予定) 7月下旬

対象

埼玉県在住か居住を予定している方で、横瀬町を含む対象地域で地域課題を解決する起業をお考えの方

対象地域

秩父市、飯能市、本庄市、ときがわ町、横瀬町、皆野町、小鹿野町、東秩父村、神川町(※過疎法または山村振興法の指定地域を含む9市町村が対象です。)

申し込み

開業予定地の商工会議所・商工会で申請を受け付けます。(横瀬町であれば、秩父商工会議所)

※本事業の実施に当たっては、(公財)埼玉県産業振興公社の運営する創業・ベンチャー支援センター埼玉が事務局となります。(☎048-711-2222)

埼玉県起業支援金

創業・ベンチャー支援センター埼玉 ☎048-711-2222

月曜・祝日・年末年始休館 歴史民俗資料館 ☎24-9650

歴史民俗資料館だより

●土曜ミュージアムトーク

日時 5/23(土) 10:30~12:00
 テーマ 秩父地域の巨岩信仰 その3
 場所 横瀬町歴史民俗資料館

※新型コロナウイルス感染拡大防止により日程の変更がある場合があります。

月曜・年末年始休館 横瀬町立図書館 ☎22-2267

図書館だより

推薦図書

いちご

荒井真紀 著 ●小学館

「いちご」を食べると口の中でプチプチと音がします。「いちご」を育ててみましょう。どんな風に葉っぱは生えていますか？絵本を見ながら自然観察を楽しめる一冊です。



5月特設コーナー●情報通信月間

5/15~6/15は情報通信月間です。現代の生活に欠かすことのできないインターネットやスマホの特集をします。

★5/6(水)までの間、臨時休館します。本の貸出し、返却のみ行います。

短歌

◆富田 恵夫 選

鴨の餌になりしか法蓮草育たぬ株に一人納得

さくさくと霜柱踏む遊歩道少しの間子供にかえりぬ

ニュースに流るる新型コロナウイルスの患者数日毎に増えて心配つもの

少しだけ我がまま言える友がいるそんな暮らしをただに愛しむ

寒中に温かさ続く幾にちか日溜まりの中ふきのとう見ゆる

前屈みに歩く齢か反り返りつつ散歩続ける仲間に入りて

孫二人高校大学の受験は間近か合格願ひひたすら祈る

すこやかに育つ吾娘らや花椿古りしアルバムは語りてくるる

シルクロード・旧帝国も消しがたしとうとうと地中海へ寄せる波見つ

米寿となりさしたる感慨無かりしも我に短歌あり説教節あり

寒の陽はあまねく差しきて道端のまばらに開くスズランの上にも

つぎつぎと露の臺出で笹に摘み初物なれば友にも分かつ

なだらかな裏武甲見ゆ三峰口遥拝成しつつ札所道行く

新井 信子	浅見 タミ	赤岩 茂	若林 莊次	八木原優子	八木原千恵	町田 由江	町田 イヨ	中川美也子	島田 あき	齋藤トシ子	齊藤 邦子	小泉 悦子
-------	-------	------	-------	-------	-------	-------	-------	-------	-------	-------	-------	-------

ふるさと納税・一般寄附 ご厚意に感謝いたします

ふるさと納税の部

寄附者氏名	寄附額(円)
長田 歩	130,000
長田 隼	10,000
小澤 三郎	10,000
加藤 勝敏	50,000
押川 輝和	10,000
小林 道弘	30,000
須藤 隆一	40,000
小林美代子	30,000
堀口 勝弘	30,000
池崎 元	30,000
佐野町 明	10,000
長島 弘	10,000
長島 武	10,000
古賀 正敏	10,000
水村 由泉	10,000
水村 和司	10,000

寄附者氏名	寄附額(円)
金子 留美	10,000
澤野 謙二	10,000
中川 政行	10,000
梅本 卓見	10,000
町田 淳	100,000
來摩 弘昌	60,000
田村 栄徳	10,000
田村小夜子	10,000
田村 憲大	10,000
中岡 勉	1,000,000
塚本 金作	230,000
富田 保利	10,000
小松 芳子	10,000
岩崎 友香	130,000
亀田 陽一	10,000
岩野 敦彦	20,000
村井 孝行	10,000

寄附者氏名	寄附額(円)
増尾 隆之	30,000
	10,000
飯島 幸彦	10,000
阿左美雅広	20,000
金木 利公	10,000
吉田 彰	10,000
若林 真	50,000
若林 悦子	30,000
山田 正美	10,000
齋藤 孝司	10,000
陶山 祐司	20,000
森永 秀一	10,000

寄附者氏名	寄附額(円)
五十嵐 勝	20,000
辻 真之助	20,000
中川 冬貴	10,000
中川由紀乃	10,000
西山 英樹	130,000
山下 光宏	10,000
八ツ井博樹	10,000

(順不同・敬称略)

令和元年度ふるさと納税

寄附件数	1,032件
寄附総額	29,573,500人

一般寄附の部

寄附者氏名	寄附物品等の名称、数量等	金額または物品の価格(円)
(有)秩父楽器サービス	オルガン	50,000
埼玉土建一般労働組合秩父支部	現金	7,945

● 募集 ●

埼玉県立熊谷高等技術専門学校秩父分校からのお知らせ 技能講習受講生募集

講習名 ①AutoCAD(機械系)基礎
②介護支援専門員試験準備講習
(保健医療・福祉サービス分野)

講習日 ①7/4(土)、7/11(土)
②7/25(土)、8/8(土)、8/22(土)

時間 ①②9:00～16:00まで

受講料 ①2,000円 ②3,000円

テキスト代 ①2,728円 ②3,080円

申込 6/1～6/10まで 往復はがきまたはホームページで
熊谷高等技術専門学校 秩父分校 ☎22-1948

国勢調査の調査員を募集します!



国勢調査は5年に1度実施される、日本国内に住むすべての人と世帯を対象とする、国の最も重要な統計調査です。国勢調査の円滑な実施のためには、大勢の調査員の力が必要です。協力していただける方、内容を詳しく聞きたい方など、下記までお問い合わせください。皆さまのご協力をお願いいたします。

任命期間 8/27(木)～10/26(月)

条件 20歳以上で選挙に直接関係ない方

事務内容 調査書類の配布、調査票の回収・確認・整理・提出など

報酬額 3万円～7万円程度(前回実績、金額は調査数による)

募集人数 40名程度 **募集期間** 6/15(月)まで

熊谷総務課(2階7番窓口) ☎25-0111

横瀬町空家等対策協議会委員の募集

町では、空家等対策計画の作成その他空家等に関する施策を推進するため、「横瀬町空家等対策協議会」を設置しました。つきましては、町民の皆さまのご意見等を反映させるため、審議会の一般公募委員を募集します。

募集人数 1名

応募資格 (1)令和2年4月1日現在で20歳以上の方
(2)横瀬町に居住し、かつ住所を有する方
(3)平日昼間の会議に出席できる方
(年2～3回程度)

任期 委嘱の日から2年間

報酬 町規定の報酬をお支払いします。

応募方法 所定の応募用紙に必要事項を記載し、建設課へお申し込みください。

申込期限 5/25(月)

選考方法 応募書類をもとに、書類選考します。選考結果については、5/29(金)までに本人あてに通知します。

建設課(2階9番窓口) ☎25-0117

● イベント ●

■ 彩の国ふれあいの森の催し

- **そば打ち体験**
日時 6/7(日) 10:00～13:00
参加費 3,000円/組(昼食付き)
対象 小学生以上(小学生は保護者同伴)
定員 5組(1組4人まで・申込順) **申込期限** 5/31(日)
 - **秩父祭屋台のミニチュア作り**
日時 6/21(日) 10:00～12:00 **参加費** 2,000円/人
対象 小学生以上(小学生は保護者同伴)
定員 10人(申込順) **申込期限** 6/14(日)
- 彩の国ふれあいの森 埼玉県森林科学館 ☎56-0026

横瀬町社会福祉協議会からのお知らせ

6/6(土)「アラフォーからの婚活♡そば打ち体験 & いちご狩り!!」は、新型コロナウイルス感染拡大防止のため中止とさせていただきます。
横瀬町社会福祉協議会 ☎22-7380

横瀬町移住・定住・交流等推進施設 (通称:エリア898)が正式にオープン!

ちちぶ農協協同組合横瀬支店の旧直売所をお借りして、住民や地域外の協力者で作り上げ、昨年1年間の試行期間を経て、皆様の意見を基に、4月1日(現在は新型コロナウイルス対策により閉館中)よりオープンをいたしました。エリア898は、個人団体を問わず、誰でも利用できます。仕事、勉強、もちろんイベントなどにも利用できます。

利用時間 木～月曜日の10:00～18:00
(休館日:火・水曜日)

※ただし、祝日及び12/29～1/3は除く
※貸切イベントが入る場合があります。「898」の公式サイトまたはまち経営課までお問い合わせください。
申請書提出 利用人数が10名以上、貸し切り、有料イベント、利用時間外の利用など、事前に許可が必要です。
利用料 無料。営利事業などで使用する場合は有料。

詳しくは、まち経営課 ☎25-0112または「エリア898」公式サイト、問合せ用メールアドレス(area898450@gmail.com)まで。

なお、当施設は、地域おこし協力隊の活動拠点にもなっていますので、活動にご興味のある方は、お気軽にお立ち寄りください。



たばこ健康について考えよう ～5月31日は「世界禁煙デー」です～

WHO(世界保健機関)は、5月31日を「世界禁煙デー」と定め、国内では厚生労働省が5月31日～6月6日を「禁煙週間」としています。

たばこは喫煙者自身だけでなく、周囲の人の健康にも大きな影響を及ぼします。この機会に喫煙や受動喫煙防止について考えてみましょう。

喫煙が健康に及ぼす影響

●喫煙者本人への影響

がん、脳卒中・虚血性心疾患などの循環器疾患、慢性閉塞性肺疾患(COPD)・ぜんそくなどの呼吸器疾患、糖尿病、歯周病、早産・低出生体重児など妊娠・出産への影響

●受動喫煙による影響

大人への影響:肺がん、虚血性心疾患、脳卒中

子どもへの影響:喘息、乳幼児突然死症候群(SIDS)

禁煙で健康を取り戻そう

禁煙は病気の有無を問わず健康改善の効果が期待できます。長年たばこを吸っていても、禁煙するのに遅すぎることはありません。「世界禁煙デー」を機会に、禁煙にチャレンジしてみませんか?

●禁煙による効果

禁煙からの時間の経過	効果
24時間	心臓発作のリスクが低下
数日後	味覚や嗅覚の改善、歩行が楽になる
1か月	せきや喘鳴などの呼吸器症状の改善、免疫力が回復し風邪やインフルエンザなどの感染症にかかりにくくなる
1年後	肺機能が改善
2～4年後	虚血性心疾患や脳梗塞のリスクが約1/3減少
5～9年後	肺がんのリスクが低下
10～15年後	様々な病気にかかる危険が非喫煙者のレベルまで近づく

なくそう! 望まない受動喫煙

今年の4月から健康増進法の改正により、多くの施設において原則屋内禁煙となりました。喫煙の為には、各種喫煙室の設置が必要となり、施設に喫煙室がある場合、標識の掲示が義務づけられ、20歳未満の方は喫煙エリアへは立入禁止です。健康への影響が大きい、子どもや患者の方に特に配慮して、より一層の健康リスクの低減を図る取り組みがスタートしています。喫煙のルールについてご理解いただき、自分自身と家族や友人など周囲の人の健康を守りましょう。

健康づくり課では、健康に関するご相談を随時受け付けています。たばこをやめたい等についても、お気軽にご相談ください。

健康づくり課(1階3番窓口) ☎25-0116

● お知らせ ●

住基ネット稼働停止のお知らせ

5/27(水)、システム更新作業に伴い、住基ネットの稼働が停止します。これにより、マイナンバーカードの発行や停止、マイナンバーカード等を利用した転出入、住民票の広域交付、電子証明書の交付など、関連する手続きが行えなくなります。ご迷惑をおかけしますが、ご理解いただきますようお願いいたします。

問い合わせ: 町民課(1階1番窓口) ☎25-0115

大切な人を自死(自殺)で亡くされた方の「語らいのつどい」

日時 5/13(水) 13:30～15:30 会場 秩父保健所
内容 同じ体験をされた方同士が、安心して語りあう場を提供します。

対象 家族や親戚、友人、職場の同僚など身近な人を自死(自殺)で亡くされ、ご自分から参加を希望する方(前日までに事前申込が必要)参加無料

秩父保健所保健予防推進担当 ☎22-3824

埼玉県立秩父特別支援学校 前期学校公開

日時 5/26(火) 受付 9:20～ 公開 9:30～

場所 埼玉県立秩父特別支援学校

内容 施設見学、授業参観、学校概要説明等

対象 お子さんの教育や進路に関する悩みや不安等をお持ちの保護者および関係者・担任の先生

※延期・中止の可能性あり

埼玉県立秩父特別支援学校 支援相談部

☎24-1361 FAX21-1044

5/1～6/30は「不正大麻・けし撲滅運動」期間です。

大麻の使用は有害で、不正栽培・所持は犯罪です。大麻や栽培してはいけない「けし」を発見したら、県保健所までご連絡ください。

秩父保健所 ☎22-3824

2020年工業統計調査を実施します

工業統計調査は、我が国における工業の実態を明らかにすることを目的とする政府の重要な調査で、統計法に基づく報告義務のある基幹統計調査です。

2020年工業統計調査は、従業者4人以上のすべての製造事業所を対象に、6/1時点で実施します。調査の結果は中小企業施策や地域振興など、国および地域行政施策のための基礎資料として利活用されます。

なお、調査票に御記入いただいた内容は、統計作成の目的以外(税の資料など)に使用することは絶対にありません。調査の趣旨・必要性を御理解いただき、御回答をよろしくお願いいたします。

総務課(2階7番窓口) ☎25-0111

5月は軽自動車税・自動車税の納期です。 忘れずに納めましょう!

軽自動車税・自動車税は車をお持ちの人にかかる税金です。軽自動車税は町、自動車税は県の貴重な財源となっております。6/1(月)の納期限までに忘れずに納めてください。

軽自動車税の納税通知書は5/1以降、自動車税の納税通知書は5/7以降にお手元へ届く予定です。

☎軽自動車税：税務会計課 ☎25-0113
自動車税：(埼玉県)自動車税コールセンター
☎050-3786-1222

秩父税務署からのお知らせ

申告所得税および個人事業者の消費税の振替納税をご利用の方の振替納付日につきましては、新型コロナウイルス感染症拡大防止の観点から申告期限・納付期限が令和2年4月16日(木)に延長されたことに伴い、申告所得税は5月15日(金)、個人事業者の消費税は5月19日(火)に変更されました。

振替日の2~3日前には預貯金口座の残高をお確かめいただき、期日に口座引落しができますようお願いいたします。口座引落しができない場合は、4月17日から延滞税がかかりますのでご注意ください。

なお、申告所得税延納分(令和2年6月1日納期限)の振替納付日は令和2年6月1日(月)で変更ありません。

☎秩父税務署 ☎22-4433(代表)
※自動応答音声による案内がございますので、「2」番を選択してください。

● お知らせ ●

農薬は適正に使用しましょう

農薬を使用する際は、ラベルや袋に表示された使用方法や注意事項を厳守し、ほかの作物への飛散に十分注意してください。散布量は最少限にするようにし、できるだけ、せん定や捕殺などの農薬以外の防除方法を検討しましょう。やむを得ず農薬を散布するときは、事前に周辺住民や施設利用者等に周知するとともに、風向きなどに十分注意し、事故防止に努めてください。

また、誤飲などの事故を防止するため、小分けは絶対に行わず、鍵をかけて厳重に保管管理してください。使用するときは、飲食物の容器(ペットボトル等)を容器として用いなくてください。農薬を廃棄するときは、専門業者に処理を委託するなど、各自責任を持って処分してください。

農薬は本来の目的以外で使用しないでください。

☎振興課(1階5番窓口) ☎25-0114

労働保険料・一般拠出金の申告・納付について

令和2年度の労働保険(労災保険・雇用保険)年度更新および石綿健康被害救済法の一般拠出金の申告・納付は6/1から7/10までです。期間中お早目の手続きをお願いします。

☎コールセンター(5/29~7/14) ☎0120-560-710
埼玉労働局労働保険徴収課 ☎048-600-6203

ウイルスの感染予防や注意点

日本のどの地域でも感染が拡大する可能性が高く、新型コロナウイルスが身近な存在になりつつあります。
『自分は大丈夫』より『感染しない・させない』という意識が大切です。

基本的な感染予防が有効

こまめな手洗い

外から戻った時はもちろん、家にいる時でもこまめに手洗いをしよう。



マスク着用

他の人がいる所では、正しくマスクを付け、咳などのエチケットに気をつけよう。



免疫力を高める

適度な人混みを避けての運動・食事・睡眠で免疫力を高めよう。



換気をしっかり

家庭や、職場ではこまめに窓を開けて換気しよう。



新型コロナウイルスの収束までは長期戦になる可能性が高いです。不要不急の外出は控えるべきですが、健康づくりや生活の為には最低限の外出が必要です。その際は3つの密を避ける行動を心がけましょう。

外出する時に避けるべき3つの密

換気の悪い 密閉空間	多数が集まる 密集場所	間近で話す 密接場面
----------------------	-----------------------	----------------------

町内ボランティア作成の
ウイルス感染予防や注意点!

「感染しない、させない」の意識が大事!

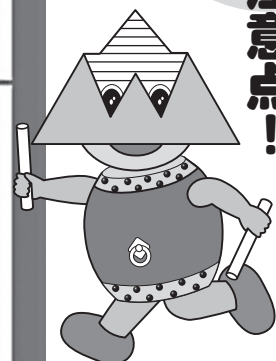

無料相談

●身体・知的障がい児(者)について

秩父障がい者総合支援センター「フレンドリー」
身体障がい(カナの会): ☎26-7102 FAX62-5613
知的障がい(清心会): ☎21-7171 FAX24-9963
日時 月～金曜日 9:00～17:00

●精神障がい者について

生活支援センター「アクセス」
☎24-1025 FAX24-1026
日時 月～金曜日 9:00～17:00

●障がい者の就労等について

秩父障がい者就労支援センター「キャップ」
☎21-7171 FAX24-9963
日時 月～金曜日 9:00～17:00

●消費生活・多重債務相談について

秩父市消費生活センター(秩父市役所 本庁舎2階)
☎25-5200
日時 月～金曜日 9:00～16:00(昼休みを除く)

社協定例相談

横瀬町社会福祉協議会 ☎22-7380
心配ごと相談、結婚相談は今はありません。

秩父保健所

秩父保健所 ☎22-3824
●ひきこもり専門相談 ※要電話予約
日時 5/12(火) 13:30～15:45

埼玉県定例相談

県民相談総合センター ☎048-830-7830
●弁護士による出張法律相談
日時 毎月第4水曜日 13:00～16:00
場所 秩父地方庁舎1階
※要予約、1人30分以内
●就職相談 専用受付ダイヤル ☎048-780-2034
日時 第1・第3水曜日 10:00～16:00

横瀬町定例相談

横瀬町役場総務課 ☎25-0111
●登記相談
日時 5/21(木) 13:00～15:00
場所 横瀬町役場 第1委員会室
内容 不動産、商業、法人、相続、遺言、成年後見等に関する登記相談
●特設人権相談所
日時 5/14(木) 13:00～16:00
場所 横瀬町役場3階 302会議室
内容 いじめ、虐待、嫌がらせ、暴力、差別などに関する相談

埼玉県虐待通報ダイヤル #7171

子どもや高齢者、障がい者に対する虐待を発見した、虐待を受けている、虐待をしてしまったなど、どうしたらいいかわからない場合は自分一人で抱え込まず電話してください。24時間365日受付・対応します。

※各種相談は、新型コロナウイルス感染拡大防止のため、延期や中止、内容が変更される場合があります。詳しくは各問合せ先にてご確認ください。

2020年5月 秩父郡市休日急患当番医表

休日救急対応(まずは休日診療所または在宅当番医療機関を受診してください)

秩父郡市医師会休日診療所 (診療時間 9:00～18:00)	在宅当番医療機関 (診療時間 9:00～18:00)	救急告示医療機関※ (診療時間 8:30～翌日8:30)
医師会休日診療所(内・小) 熊木町 ☎23-8561	金子医院(内) 皆野町 ☎62-0039	秩父市立病院 桜木町 ☎23-0611
	金子クリニック(内・消内) 山田 ☎21-7270	皆野病院 皆野町 ☎62-6300
	荒船医院(内) 横瀬町 ☎24-0160	秩父市立病院 桜木町 ☎23-0611
	あいおいクリニック(内・消内) 相生町 ☎26-7001	秩父病院 和泉町 ☎22-3022
	小鹿野中央病院(内) 小鹿野町 ☎75-2332	秩父市立病院 桜木町 ☎23-0611
	健生堂医院(内・外) 東町 ☎22-0270	皆野病院 皆野町 ☎62-6300
	小鹿野中央病院(内) 小鹿野町 ☎75-2332	皆野病院 皆野町 ☎62-6300
	金子医院(内) 皆野町 ☎62-0039	秩父市立病院 桜木町 ☎23-0611

※重傷救急患者優先のため、軽傷と思われる場合にはお待ちいただくことがあります。(18:00以降は必ず電話で確認の上受診してください)

平日夜間急患対応 18:00以降は必ず電話で確認の上受診してください	平日夜間小児初期急患対応 (診療時間 19:30～22:00) ※祝日は行いません	救急電話相談
月 皆野病院 皆野町 ☎62-6300	あらいくリニック 本町 ☎25-2711	24時間365日で実施しています。大人や子どもの相談に対応するとともに医療機関の案内をします。急な病気やけがに関して、看護師の相談員が医療機関を受診すべきかどうかなどアドバイスしますので、判断に迷ったときはお気軽にお電話ください。 NTTプッシュ回線・ひかり電話・携帯電話 #7119 ダイヤル回線・IP電話・PHS ☎048-824-4199
火 秩父市立病院 桜木町 ☎23-0611	秩父市立病院 桜木町 ☎23-0611	
水 秩父病院 和泉町 ☎22-3022	秩父病院 和泉町 ☎22-3022	
木 秩父市立病院 桜木町 ☎23-0611	秩父市立病院 桜木町 ☎23-0611	
5/7 皆野病院 皆野町 ☎62-6300	5/7 石塚クリニック 大野原 ☎22-6122	
金 秩父市立病院 桜木町 ☎23-0611	秩父市立病院 桜木町 ☎23-0611	
土 5/2 皆野病院、5/9、16 秩父市立病院 5/23 秩父市立病院、5/30 皆野病院		

※受診の際、お薬手帳をお持ちの方は持参ください。
※平日、休日の救急医療体制については秩父郡市医師会のホームページでもご確認ください。
<https://chichibu-ishikai.jp/>

交通事故情報 () 前年比	事件発生情報
(2020年1月1日～3月31日)	(2020年1月1日～2月29日)
人身事故件数 ●3件(-6)	器物損壊 ●1件
死者数 ●0人(±0)	暴行 ●1件
負傷者数 ●5人(-6)	窃盗 ●1件
物件事故件数 ●43件(+18)	詐欺 ●1件
事故死ゼロ 358日	《注意》 振り込め詐欺にご注意ください。

休日在宅歯科当番医 応急処置

診療時間(10:00～13:00)			※診療費用は通常の保険診療 扱いとなるため、保険証を持 参ください。 ※必ず電話で確認の上受診して ください。
3日	岩田歯科医院 中村町 ☎24-6484		
4日	内田歯科医院 大野原 ☎24-4184		
5日	上町吉田歯科医院 上町 ☎22-0594		
6日	倉林歯科クリニック 上影森 ☎21-1881		

5月の納税

- ▶固定資産税
- ▶軽自動車税

納期限:6/1(月)

※口座振替をご利用の方は、残高をご確認ください。
※役場および芦ヶ久保出張所で納税の際は、つり銭のないように
お願いします。

第1期 第1期

ごみカレンダー 5月

	根古屋・芦ヶ久保	川西・中郷・宇根	川東・苅米
不燃ごみ	29金	28金	30金
カン・ビン	15金・28金	16金・29金	15金・28金
ペットボトル	14金・27金	13金・26金	14金・27金
紙・布類	9金・23金		8金・22金
可燃ごみ	毎週水曜日・土曜日		



百歳のお祝い

萩原やゑさん(大正9年3月28日生)が100歳の誕生日を迎え、富田町長から寿詞と記念品が贈呈されました。

数々の社会変動を経験し、長年にわたり社会に貢献されてきたことに感謝するとともに、お祝いを申し上げます。ご長寿おめでとうございます。いつまでもお元気でいてください。



交通安全に願いをこめて 入学児童にプレゼント

交通安全母の会では、3/27(金)に横瀬小学校を訪問し、「子ども達に無事に通学してほしい」という願いを込めて、新入学児童へ交通安全グッズをプレゼントしました。



第49回日本農業賞大賞受賞

第49回日本農業賞大賞を小松沢レジャー農園が受賞いたしました。

小松沢レジャー農園は1971年にブドウ狩りや直売の観光農園を始め、その後イチゴやシイタケなども加え、年間来園者数10万人を越す大規模観光農園となりました。「スタッフ全員の幸福を追求する」との経営理念から収益性の高い農業経営を実現し、今回の受賞となりました。

日本農業賞は、日本農業の確立を目指し、農業経営や技術の発展に取り組み、地域社会の発展にも貢献している農業経営者・集団組織を全国から選出・表彰しています。

消防庁長官表彰を受章

3/4(水)、横瀬町消防団副団長の柳敏夫氏が消防庁長官表彰(永年勤続功労章)を受章されました。

柳副団長は、昭和62年4月に横瀬町消防団に入団以来、長年にわたり消防活動に精励し、防火思想の普及、団員の資質向上に努める等、地域の火災予防に大きく貢献されました。これらの功績が認められ、今回の受章となりました。



わが家のアイドル

1歳に
なったよ!

もとき ふうか
茂木 風佳ちゃん
令和元年5月15日生
俊久・紗由美夫妻(17区)



すくすく大きくなあれ!

- 「広報よこぜ」では、毎月その月に誕生日を迎える「満1歳」の赤ちゃんを紹介しています。
- 掲載を希望される方は、誕生日前月の5日までに、まち経営課へ写真を添えて申請してください。メールでも受け付けています。

まち経営課(2階8番窓口) ☎25-0112
E-mail machikei@town.yokoze.saitama.jp

町の人口と世帯数

2020年4月1日現在
(カッコ内は前月比)

	世帯数	男	女	計
横瀬	3,146(+4)	3,821(-10)	3,878(-7)	7,699(-17)
芦ヶ久保	192(-1)	230(-1)	238(-3)	468(-4)
計	3,338(+3)	4,051(-11)	4,116(-10)	8,167(-21)



HP



LINE



facebook