

2015

広報よこぜ

9

September

〒368-0072 秩父郡横瀬町大字横瀬4545番地
☎0494-25-0111(代) <http://www.town.yokoze.saitama.jp/>

Yo koze

- 特集 寺坂棚田は横瀬町の大切な財産です! ②
子ども懇談会を開催しました! ④
マイナンバー制度に伴う居所登録申請について ⑥
スマート国勢調査! 平成27年国勢調査を実施します ⑧



今年もおいしいぶどうができました!
横瀬観光ぶどう組合開園式(8月7日)

町長へのファクス ◆ FAX 0494-22-2666
町長への手紙 ◆ 横瀬町大字横瀬 4545 番地 横瀬町長あて
町長への E メール ◆ chouchou@town.yokoze.saitama.jp
町長への意見箱 ◆ 役場 1 階口ビー (玄関前)

ご意見
お待ちしております
おります

特集 寺坂棚田は横瀬町の大切な財産です！

埼玉県内

最大級の棚田

寺坂棚田は、苅米地区の寺坂にある県内最大級の棚田です。全体面積は5・2ヘクタールにも及び、うち※約4ヘクタールの面積でお米が作られています。

寺坂という地名は、お寺に通じる坂があったことに由来すると言われています。この土地の歴史は大変古く、棚田の南側では縄文期の遺跡が発掘されています。

鎌倉時代には、すでに寺坂棚田で稲作が行われていたと考えられますが、近年は高齢化や担い手不足の問題、また、傾斜地にある土地のため効率的な農作業ができないなどの理由から大半の棚田が荒れ果ててしまいました。しかし、耕作を続けてきた農業者や各農業者団体の粘り強い取り組みにより、現在では多くの人々を魅了する美しい棚田へ復活を遂げています。

※東京ドームが約4・7ヘクタール

寺坂棚田保存会

平成24年6月、寺坂集落協定、寺坂棚田学校、寺坂棚田オーナー会、寺坂ふれあい農園の4団体が合同で、自然や農業の重要性から、歴史と伝統ある寺坂棚田の将来に向けた保全を積極的に行うことを目的として「寺坂棚田保存会」を組織しました。

鎌倉時代の寺坂棚田想像図

文献等を参考にして描いた鎌倉時代の寺坂棚田地区の想像図です。寺坂には、中世に横瀬を支配した丹党横瀬氏の居館とされる「横瀬六郎左衛門屋敷跡」が伝承されています。

田札所番付二十九番明智寺 丹党横瀬氏

野草権現社

山之神宮

稲荷社

木間次



寺坂棚田保存会会長

町田 修一さん

寺坂棚田は地元農業者や各種団体の大変な努力により、現在では昔の美しい棚田の景観を見事に復活しています。毎年7月には「ホタルかがり火まつり」、9月には「彼岸花まつり」が棚田で行われます。県外からも多くの方にお越しいただいています。地元町民の皆さまも自然豊かな棚田にごくぞお越しください。

寺坂棚田保存会役員の声



平沼 照治さん(寺坂棚田学校校長)

寺坂棚田学校も今年で開校14年目を迎えました。都市交流活動として埼玉県内外から毎年多くの方が棚田にお越しいただいています。都会の皆さんには、最高の癒やしのスポットとなっており、大変喜ばれています。

熊崎 博夫さん(寺坂棚田オーナー)

寺坂棚田では、赤米、白米、黒米、緑米、香米、そしてミルククイーンなど様々なお米作りを行っています。この自然豊かな寺坂棚田が県内だけでなく、県外にも広く認識され、大変うれしく思っています。



大塚 友信さん(寺坂棚田オーナー)

私は県外から横瀬町に移住してきましたが、健康のため棚田に毎日のように来ています。自然豊かな棚田が最高に気に入っています。



赤羽 トモ子さん

(寺坂棚田ふれあい農園)

棚田の南端の畑で野菜作りをしています。絶景の自然と人々とのふれあいを楽しんでいます。空き区画もありますので、気軽に野菜作りを楽しみませんか。



大塚さん、赤羽さんは町外から横瀬町に移住されましたが、寺坂棚田保存会役員として、棚田の保全に日々ご尽力いただいています。



1980年の寺坂遺跡発掘調査の様子



1981年の棚田の様子(多くの田でお米が作られています)



1998年の棚田の様子(大半の田が荒れ果てていました)

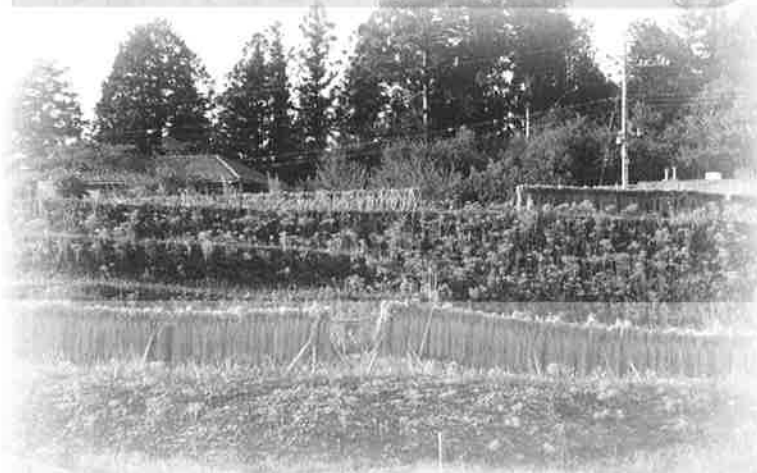

現在の棚田の様子(彼岸花が満開の美しい里山の景観)

●横瀬町歴史民俗資料館では、写真展「寺坂棚田30年」を開催中です。展示期間は、本年12月6日(日)までとなっています。埼玉県内最大級の「寺坂棚田」と、そこから望む秩父のシンボル「武甲山」、その30年余りにわたる移り変わりの様子をぜひ来館いただきご覧ください。



横瀬川

子ども懇談会を開催しました!

子ども懇談会 8月6日(木) 場所:旧芦ヶ久保小学校



8月6日(木曜日)、旧芦ヶ久保小学校において「子ども懇談会」を開催しました。町では、町長と未来を担う小学生が意見交換を通じて、子どもたちの率直な意見を聞き、町政に反映させながら「住みよいまちいつまでも誇れるまち」の実現をめざすため、毎年開催しています。

当日は、横瀬小学校の代表8人(6年生)が、秩父消防署東分署、道の駅果樹公園あしがくぼなど、町の施設見学を行い、懇談会では、メインテーマ「横瀬町ここがいいよ!」こうしたら〜横瀬町をよくするために自分たちができること〜のもと、よりよいまちづくりについて、活発な意見や要望が発表されました。懇談会の内容を一部紹介します。(敬称略)



町長 横瀬町は、小さい町で小学校がひとつ、中学校がひとつです。私は、できるだけ直接みなさんの声が聞きたいというも思っています。小さい町だから、できるだけみなさんの声が近くで聞こえたほうがいい。いろいろなことがやりやすくなります。だから今日は、私にとって貴重な機会になります。いろいろな意見を活発に聞かせてもらいたいと思います。

議長 今日みなさんが町の施設を見学して、思ったことがたくさんあると思います。率直な意見をどんどん出してください。

町長 横瀬町をよくするために自分たちができること。

まず、学校のここがいいよ、こうしたらと思うことを発表してください。

新井稜也 学校でここがいいよと言っているのは、あいつができることです。

松村起汰 進んで発表ができることです。

宮下凌久登 外あそびができることです。

山崎有喜 学校の欠点は、廊下なのでここがあつて、そこでつまづいてしまう人がいたのでそこを直したほうがいいと思います。

丸山竣也 学校のここがいいよは、木造校舎が残っていることです。

松村起汰 学校のこうしたらは、廊下歩行が歩いていないで、走っている子がいることです。

新井稜也 こうしたらいいよと言っているのは、ゴミ拾いをすることです。

久米穂波 学校のこうしたらは、草むしりをすることです。

町長 では、横瀬町のここがいいよ、こうしたらと思うことを発表してください。

施設見学会



道の駅果樹公園あしがくぼ



ブコーさん観光案内所



秋父消防署東分署



丸山峻也 横瀬町のここがよいよは、自然がいつぱいのところよ。

新井稜也 横瀬町のここがよいよは、武甲山がみえるところよ。

宮下凌久登 横瀬町のここがよいよは、歴史民俗資料館で歴史を学べるところよ。

松村起汰 横瀬町でこうしたらは、ゴミ拾いをしてほしいよ。

山崎有喜 横瀬町の中で直した方がよいところは、自転車を通りする道路を右か左かをちゃんときめてほしいよ。

新井稜也 6年生で、服のチカラプロジェクトをやっています。役場に、服のチカラプロジェクトの服を入れる箱を置いてもらいたいです。ポスターもいろいろなところに貼っていただきたいです。

新井悠菜 横瀬町でこうしたらは、リサイクルを増やしてください。

市川稀菜 姿の池で釣りをしてはいけない看板があるのに、その横で釣りをしている人がいるのでいけないことだと思っています。

新井悠菜 横瀬町のために自分たちができることは、服のチカラプロジェクトの服を入れる回収ボックスを作ることよ。

町長 みんなの意見がきちんと伝わるようなまちづくりをこれから考えて行きたいと思っています。

議長 率直な意見がありがとうございました。できることは、一日も早く町長にお願いしたいと思えます。

マイナンバー制度に伴う居所登録申請について

—やむを得ない理由で住民票の住所地で通知カードを受け取ることができない方へ—

10月から、いよいよ個人番号(マイナンバー)を記載した「通知カード」が世帯ごとに、住民票の住所地あてに郵送されます。しかし、やむを得ない理由で住民票の住所地で通知カードを受け取ることができない方は、現在お住まいの場所(居所)を登録することで、居所へ通知カードを送付することができます。今月号では、居所登録の申請についてお知らせします。



対象者

- DV、ストーカー行為、児童虐待等の被害者で住所地以外の居所へ移動されている方
- 一人暮らしで、医療機関・施設等への長期の入院・入所が見込まれる方
- 東日本大震災により被災し、住所地以外の場所へ避難している方
- 上記以外の方で、やむを得ない理由により住所地において通知カードの送付を受けることができない方

登録申請期限 9月25日(金)

申請場所 住民票のある住所地の市区町村

申請方法 申請書に記入後、住所地の市区町村へ持参又は郵送(期限内必着)してください。(申請書はいきいき町民課窓口もしくはホームページからダウンロードしてください。)

提出書類

【本人申請】

- 居所登録申請書
- 申請者の本人確認書類のコピー(運転免許証など)
- 居所に居住することを証する書類のコピー(公共料金領収書など)

【代理人申請】

本人申請の提出書類(上記3点)のほかに

- 代理人の代理権を証明する書類のコピー(委任状など)
- 代理人の本人確認書類のコピー(運転免許証など)

その他

- 生活の本拠が住所地から居所へ移動している場合には、転出届・転入届を提出してください。
- DV等被害者の方は、転入した市区町村に対して「DV等支援措置」を申し出てください。申出により「DV等支援対象者」となった場合には、ご自身の転入先の新しい住所について、加害者が「住民票の写し」や「戸籍の附票の写し」の請求によって知ろうとしても、請求を制限する措置が講じられます。

☎ いきいき町民課 戸籍・住民グループ(1階5番窓口) ☎25-0115

住民票の写し等の交付に係る「本人通知制度」について

町では、住民票の写しや戸籍謄本等を本人の代理人および第三者に交付したとき、事前登録をした方に交付したことを通知する「本人通知制度」を行っています。

この制度は、住民票や戸籍の証明書が第三者に交付されたことを本人が早期に知ることができ、万一、不正取得である疑いがあれば、交付請求書の開示請求等により事実関係を究明するきっかけとなります。

事前登録について

横瀬町に住所や本籍がある方で、登録を希望する方は、役場いきいき町民課で申請手続きをしてください。

必要なもの

- 登録申請書(いきいき町民課窓口にあります)
- 運転免許証、パスポートなど官公署発行の本人確認ができる書類(お持ちでない方は、健康保険証、年金手帳、介護保険証など2点)
- 代理人の方は委任状

登録の更新について

一度登録していただければ更新の必要はありません。ただし、事前登録者の死亡や、住民票が削除されたとき、または、登録した住所や本籍が変更になったまま変更の手続きがされない場合は、登録が廃止になりますのでご了承ください。

住所や本籍に変更があったとき

転居届・転出届・婚姻届・離婚届など、住所や本籍に変更があったときは、変更手続きをしていただくことで、事前登録は継続されます。

通知する内容

第三者から住民票等(本籍の表示が記載されたもの)の請求があった時は、本人宛てに、交付した年月日、交付した証明書の種類・枚数、交付請求者の種別を通知します。

☎・申請先 いきいき町民課 戸籍・住民グループ
(1階5番窓口) ☎25-0115

寺坂棚田の彼岸花

荻米地区の寺坂棚田において、畦に咲く朱色の彼岸花と黄金に輝く稲穂が楽しめますので、ご近所お誘い合わせのうえ、どうぞお越しください。

なお、彼岸花まつり当日は、混雑が予想されますので、ウォーキング等でのご来場にご協力をお願いします。

彼岸花の見頃

9月中旬～下旬(天候等により変わります。)

●彼岸花まつり

日時 9月20日(日)

午前10時～午後3時頃まで ※小雨決行

内容 古代米の餅つき、たんぼのまんなか演奏会など



☎ 振興課 産業・環境グループ(2階5番窓口) ☎25-0114

【国民年金】こんなときには届出が必要です

年金は、日本に住む20歳以上60歳未満のすべての人が加入しなければなりません。その中で、国民年金の届出は加入する時だけでなく、被保険者種別が変わったときにも必要です。もし、届出されなかった場合、年金額が少なくなったり受け取れない場合もありますので、必ず届出をしましょう。

届出が必要なとき	異動の内容	持参するもの	届出先
20歳になったとき (厚生年金や共済年金加入者を除く)	第1号被保険者となります。	・印鑑 (本人自署の場合は不要)	住所地の市町村
退職したとき (厚生年金や共済年金加入者の場合)	第2号被保険者から第1号被保険者になります。 (第3号被保険者に該当する場合を除く。)	・印鑑 (本人自署の場合は不要) ・年金手帳	住所地の市町村
配偶者に扶養されていたが、配偶者が厚生年金、共済年金を辞めたとき	第3号被保険者から第1号被保険者へ	・印鑑 (本人自署の場合は不要) ・年金手帳	住所地の市町村

☎ 秩父年金事務所 ☎27-6560 / いきいき町民課 戸籍・住民グループ(1階5番窓口) ☎25-0115

新入学児童「就学時健康診断」のお知らせ

平成28年度に横瀬町立横瀬小学校へ入学するお子さんを対象に、下表のとおり就学時健康診断を実施しますので、必ず受診してください。

また、お子さんの就学に関してご心配、ご不明な点がある方は、お気軽に教育委員会までご相談ください。

健康診断日程表

日程	10月27日(火)
受付時間	午後1時～1時15分
場所	横瀬小学校
診断内容	内科、歯科、視力、聴力、知能検査等
対象児	平成28年度小学校入学予定の横瀬町内に在住する幼児 (平成21年4月2日～平成22年4月1日生まれ)

※該当する保護者には、9月中旬までに案内通知を送付いたします。通知が届かない場合は、教育委員会へ連絡してください。

転出や住所変更等の予定がある方は、あらかじめ教育委員会に届け出てください。

その他 健康診断当日、保護者を対象とした「子育て講座」を開催します。

☎ 教育委員会 教育総務グループ(2階3番窓口) ☎25-0118

下横瀬橋桁拡幅補強工事の進捗状況について

町では、下横瀬橋(武甲温泉入口付近)の拡幅・補強工事を行っています。現在、橋の下流側を拡幅・補強し新たに歩道を整備するとともに、既設の橋桁には耐震・補強等の工事を行っています。

この工事は、平成25年度に橋台・橋脚部分の拡幅補強工事を行い、平成26年度には拡幅部分に桁(歩道)の架設を行いました。平成27年度は、新設桁部分の歩道を完成させ、既設桁の下面部分に炭素繊維を貼付する補強工事を行う予定です。

さらに、平成28年度には既設桁の上面部分に炭素繊維を貼付し、大型車両等の通行に耐え得る補強を施すとともに、落橋防止装置等を設置するなど耐震補強工事も併せて実施し、平成28年12月末の完成を目指しています。

工事期間中は、片側交互通行(大型車は通行禁止)により、皆様には大変ご迷惑・ご不便をおかけしておりますが、ご理解・ご協力の程よろしくお願いたします。

☎ 建設課 工務・整備グループ ☎25-0117

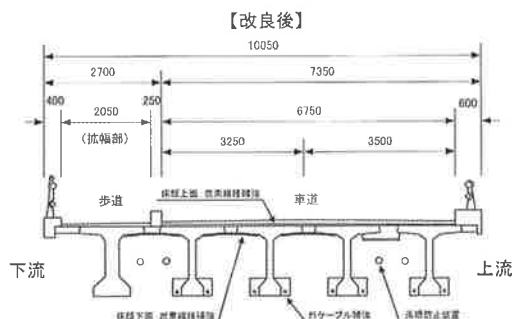
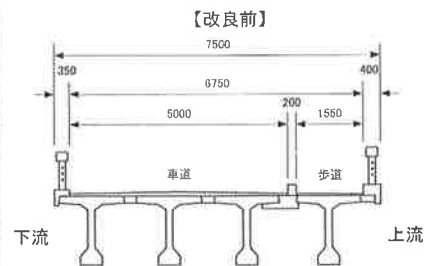

スマート国勢調査！ 平成27年国勢調査を実施します



●9月上旬より、調査員が世帯を訪問して調査票等(インターネット回答のための書類、紙の調査票等)を配布しますので、ご協力をお願いいたします。

●国勢調査は、平成27年10月1日現在、日本に住んでいるすべての人及び世帯が対象です。

●平成27年国勢調査は、少子高齢化社会における日本の未来を描く上で欠くことのできないデータを得るために実施します。

調査結果は、さまざまな法令にその利用が定められているほか、社会福祉、雇用政策、生活環境の整備、防災対策など、私たちの暮らしのために役立てられます。

●今回の調査では、先にインターネットでの回答を9月20日まで受け付け、インターネットで回答されなかった世帯には紙の調査票を使用して調査を行います。紙の調査票は、10月1日以後に調査員が回収に伺います。(インターネットで回答された場合、調査員が訪問することはありません。)

●かたり調査にご注意ください。調査員は、顔写真付きの調査員証を身につけています。

国勢調査については、「国勢調査2015キャンペーンサイト」をご覧ください。

<http://kokusei2015.stat.go.jp/>

総務省・埼玉県・横瀬町



☎ 国勢調査コールセンター ☎0570-07-2015

総務課 自治交流グループ(2階2番窓口) ☎25-0111

消費者啓発参考情報

くらしの110番 トラブル情報 ☎ 秩父市消費生活センター ☎25-5200

無料点検と突然訪問してきた業者、点検商法に注意！

無料点検に来たと言って来訪し、「カビが発生している」「工事をしないと危険」などと言って、商品やサービスを契約させる「点検商法」の被害の相談が多く寄せられています。

点検後に虚偽の報告や不安をあおるようなことをいい、工事契約や商品・サービスの購入を迫る手口です。一度契約すると、次々と別の契約を迫られるケースもあります。

業者は、勧誘の際には、販売が目的の訪問であることを消費者に明示することが法令で義務づけられています。

【消費者へのアドバイス】

- ①安易に業者を家に入れないようにしましょう。
- ②「特別に値引きする」などと言われても、その場で契約してはいけません。家族や周囲の人に相談しましょう。必要がない場合はきっぱりと断りましょう。
- ③契約後や工事完了後でもクーリング・オフや契約の取り消しができる場合があります。
- ④困ったときは、すぐに最寄りの消費生活相談窓口にご相談ください。

各課紹介

役場の業務をシリーズで紹介しています。

総務課(役場2階2番窓口)

◆庶務グループ

総合管理、庁舎の維持管理、芦ヶ久保出張所、文書管理、例規整備、職員的人事・給与・研修に関する業務など

◆自治交流グループ

消防、防災、交通安全、区長会、選挙、情報公開、国際交流、人権啓発、男女共同参画社会の推進に関する業務など



総務課
後列左より 守屋臨時職員、町田主幹、工藤主幹、柳課長
前列左より 小松臨時職員、岡村主任、佐々木主査、原嶋主任



芦ヶ久保出張所
左より 赤岩非常勤職員、
浅見非常勤職員

在宅酸素療法者 酸素濃縮装置利用給付制度について

呼吸器の機能障がい等により在宅で酸素療法を行っている方に対し、酸素濃縮装置を使用する電気料の一部を給付する制度です。

対象者 横瀬町に住所を有し、酸素濃縮装置を使用し在宅で酸素療法による治療を受けている方

給付額 1人につき月額1,500円
(申請月から該当になります。)

支給の方法 年2回(9・3月)、6カ月分を対象者本人の口座に振り込みます。

手続きに必要なもの

- ①在宅酸素療法者酸素濃縮装置利用給付金交付申請書
- ②在宅酸素療法受診証明書(医師の証明したもの)または酸素濃縮装置使用証明書(機器メーカーの証明したもの)のいずれか1つ

在宅重度心身障害者手当支給制度について

障がいのある方の経済的、精神的負担の軽減を図るため、在宅で重度の障がいのある方に対し手当を支給します。

ただし、所得制限が設けられており、毎年8月に所得審査を実施し、住民税が課税されている方は、1年分(8月から翌年7月まで)の手当の支給が停止となります。

なお、65歳以上の新規手帳取得者は、この手当を受けることができません。

支給対象者

- ①身体障害者手帳 1・2級
- ②療育手帳 ④・A
- ③精神障害者保健福祉手帳 1級
- ④超重症心身障害児

手当額 月額 5,000円

支給月 9月支給(4月～9月分)・3月支給(10月～3月分)の年2回

町長の ちょこっと ひとこと



横瀬町長 富田 能成 よしなり

第30回ヨコゼ音楽祭賑やかに

8月8日(土)、9日(日)の2日間にわたり、第30回目となるヨコゼ音楽祭が賑やかに開催されました。

初日は、ふれあいコンサート。横中吹奏楽部、横瀬コーラスサークル、かしの木合唱団、国立音大サークルの合唱で親しみやすくあたたかい雰囲気につつまれました。

二日目は名曲コンサート。秩父市出身のフラメンコ舞踏家森田志保さんらのエネルギッシュなフラメンコの世界に観客の皆さんは圧倒されていました

(私も圧倒されました。ラテン好き、エスニック好きの私にはたまらない空気感でした(^^)。

両日ともに、多くのお客様にご来場いただき、ステージと客席が一体となって音楽を楽しむ素晴らしい音楽祭となりました。この音楽祭は私たち横瀬町の誇れる文化であるとあらためて認識し、これからも大切にはぐくんでゆきたいと強く感じた二日間でした。



川東12区八坂神社例大祭・夏祭り開催

7月11日(土)川東12区は、毎年恒例の八坂神社例大祭と夏祭りを盛大に行いました。

午前11時から八坂神社例大祭を行い、引続き子どもを中心とした夏祭りを行いました。

会場では、ヨーヨー・金魚すくい・模擬売店などを設営し、公会堂内では、ベル音楽・子ども太鼓・カラオケ・踊り等の余興が行われ、夏本番を迎えた祭りに大人も子どもも1日中楽しんでいました。(寄稿:臺良卓雄)



苺米笠鉾を引き廻し

7月26日(日)苺米八坂神社例大祭が行われ、猛暑のなか平成21年に中郷から譲り受けた笠鉾が引き廻されました。今年で3回目の引き廻しとなりました。

これからも地域に根ざした文化の継承を通して地域の絆を深め、力を合わせ活気のある地域を目指していきたいと思います。(寄稿:苺米八坂神社行事)



第30回ヨコゼ音楽祭開催

8月8日(土)、9日(日)の両日、第30回ヨコゼ音楽祭が町民会館で開催されました。1日目の「ふれあいコンサート」では、地元横瀬の小中学生とコーラスサークルのみなさんが出演しました。そして、ゲストの国立音楽大学室内合唱団Kammer Chor(カンマーコール)のみなさんが、素晴らしい歌声を披露してくれました。2日目の「名曲コンサート」では、森田志保さんらの情熱的なフラメンコに魅せられ、町民会館が熱気に包まれました。音楽の素晴らしさに浸ることの出来た真夏のひとときでした。



横瀬川クリーン作戦開催

7月25日(土)毎年恒例の横瀬川クリーン作戦を、埼玉県秩父県土整備事務所・横瀬町・横瀬川をきれいにする会・武甲KYOSHIN会の合同企画で、武甲温泉河川敷から上流はウォーターパークシラヤマと下流側500m間迄の清掃を行いました。

今年から町内全域への呼びかけで、80名の多くの人に参加を頂き、河川内のゴミを拾い集めました。今年は、台風の後で水量が多く比較的ゴミが少なかったのですが、参加者はこまめに一生懸命拾ってくれました。

水辺の安全や生態系保護のためにゴミの投げ捨ては絶対にしないよう心がけましょう。(寄稿:臺良卓雄)



わが家の アイドル

1歳になったよ!



岡 まち経営課 政策・秘書・広報グループ
(2階1番窓口)
☎25-0112

ほんま こう
本間 紅ちゃん
平成26年9月9日生
広基・有住子夫妻(18区)



いつも元気をありがとう

- 「広報よこせ」では、毎月その月に誕生日を迎える「満1歳」の赤ちゃんを紹介しています。
- 掲載を希望される方は、誕生日前の10日までに、まち経営課にコメントをそえて写真をご持参ください。

皆さんの身近な情報をお寄せください。岡まち経営課 政策・秘書・広報グループ ☎25-0112

「芦ヶ久保獅子舞」に学ぶ人権教室

8月5日(水)横瀬児童館において、秩父人権擁護委員協議会横瀬部会主催の「地域の伝統文化を生かした人権教室」が行われました。

芦ヶ久保獅子舞保存会に協力をいただき、芦ヶ久保の子どもたちが舞う獅子舞「花掛り」を鑑賞したり、太鼓やささらの体験をしながら、人とのつながり、伝統文化継承の魅力に触れました。

子どもたちの「目の輝き」が横瀬町の明るい未来に繋がることを期待します。



ブコーさん見守り隊 「声かけ訪問」しました!

7月26日(日)に、ブコーさん見守りネットワークの皆さんが「ブコーさん見守り隊」を結成し、高齢者等の対象者のお宅に声かけ訪問しました。

当日は、町民会館において「ブコーさん見守り隊出発式」を行った後、猛暑の中、グリーンオリジナルベストを着用した145名の隊員が、405名の対象者お一人おひとりに熱中症予防などの声かけを行いました。

対象者である高齢者の方々は、隊員が訪問した際に温かく出迎えていただき、しばし歓談する場面も見受けられました。



小学生親子水泳教室を開催しました

7月18日から26日にかけて、小学生親子水泳教室を全4回開催し、のべ124名の児童が参加しました。

初日は雨が降っていましたが、2日目以降は天候に恵まれ、真夏の太陽のもと、子ども達はみんな元気に練習に励んでいました。

最終日には、これまでの成果を試す記録会が実施され、初めて泳げるようになったり、今まで以上に長い距離を泳げるようになったりと上達し、子どもたちの自信につながったようでした。

子どもたちを温かく見守る保護者の方々も、その上達ぶりを喜んでいました。





9月10日～16日 自殺予防週間 ～ひとりで悩まず、まずは相談を～

自殺は、多くの悩みやさまざまな問題をひとりで抱え込み、孤独の中で追い詰められ、「死ぬしかない」と思い込んでしまう場合がほとんどです。その背景には、健康、経済、家族、仕事などさまざまな要因が複雑に関係しています。しかし、一人ひとりが自殺について考え、正しい知識を持つことで防ぐことができます。悩みをひとりで抱え込まず、まずは相談しましょう。また、身近な人の変化に気づき声をかけてみましょう。あなたにもできることがあります。

<自殺を防ぐための行動のポイント>

- ・気づく 家族や友人の変化に気づき、声をかける。
- ・傾聴 本人の気持ちに寄り添い尊重して話を聞く。
- ・つなぐ 早めに相談機関や専門家に相談するよう促す。
- ・見守る あせらずに優しく寄り添いながら見守る。

健康づくり課では、体と心の健康についてのご相談をお受けしています。ひとりで悩まずにお気軽にご相談ください。

☎ 健康づくり課 子育て支援グループ(1階7番窓口)
☎25-0116

第6回ちちぶ定住自立圏講演会のお知らせ

日時 9月11日(金)午後6時30分～
場所 秩父ミュージックパーク音楽堂
対象 介護職・医療従事者・一般
定員 450人
内容 「いきる 支援」
～バリアフリー生活を楽しむためのリハビリ～
「おわりよければ」～心が元気になる介護講演～

参加費 無料 **申込み** 不要

☎ 秩父都市歯科医師会 在宅歯科医療推進窓口
☎080-8729-8020(平日10:00～16:00)

横瀬町ブコーさん観光案内所スタッフ募集

「横瀬町ブコーさん観光案内所」では、元気で明るくお仕事をしていただける方を募集します。

仕事内容 観光案内等の対応、パソコン入力作業(ワード・エクセル・Eメール)、地域振興事業の事務、及びイベント作業等

受付期間 随時(採用予定数になり次第終了)

採用人数 若干名

就業形態 勤務日・時間は要相談

応募方法、詳細については、お問い合わせください。

☎ 横瀬町観光・産業振興協会
(横瀬町ブコーさん観光案内所)
〒368-0071横瀬町大字芦ヶ久保159番地
☎25-0450 FAX25-5450

第32回横瀬町民体育祭開催!

スポーツの秋です! 楽しい種目が盛りだくさんですので、皆様ふるってご参加ください!

期日 10月4日(日)※予備日はありません。

場所 横瀬町町民グラウンド

開会式 午前9時から

その他 車は、町民会館農協裏駐車場もしくは横瀬小学校第2グラウンドに駐車して下さい。ご迷惑をお掛けしますが、ご協力をお願いします。

☎ 教育委員会 生涯学習グループ(2階3番窓口)
☎25-0118

第2回弓道教室開催のお知らせ

涼やかな初秋の夕方、スポーツ教室で爽やかな汗をかいてみませんか?

未経験の方も、経験のある方も大歓迎です!お気軽に参加ください。

期日 9月7日(月)～12日(土)まで 全6回

時間 午後6時～8時まで

場所 三菱マテリアル弓道場

参加費 無料 ※用具はすべて用意してあります。

☎ 教育委員会 生涯学習グループ(2階3番窓口)
☎25-0118

ストレス解消! 楽しい子育て応援講座 (横瀬会場)開催

子どもの発達や行動が気になるなど、子育てに悩んでいる保護者の方、子育てを学ぶ機会をもってみませんか。4日間の講座になります。

期日 ①9月28日(月)②10月8日(木)③10月22日(木)④11月5日(木)

時間 10時～正午

場所 横瀬町総合福祉センター

内容 ①講演会 講師:高山恵子さん(NPO法人えじそんくらぶ代表)

②～④講座 講師:土橋秀子さん(NPO法人えじそんくらぶ理事)

対象 小学生以下の子どもの発達や行動が気になるなど子育てに悩んでいる保護者

1日目は公開講座なので、支援者の方も参加可能。

定員 1日目のみ参加 30人

4日間参加の場合(保護者のみ) 20人

費用 無料

主催 埼玉県

申込期間 9月1日(火)～18日(金)

☎・申込先 埼玉県福祉部 福祉政策課 発達障害対策担当
☎048-830-3567 FAX048-830-4803

申込時に、会場名、住所、氏名(ふりがな)、電話番号、子どもの年齢、応募動機、公開講座のみ参加かどうかをお知らせください。



「秋の全国交通安全運動」が実施されます

9月21日(月)～30日(水)までの10日間にわたり、交通事故防止の徹底を図ることを目的に「秋の全国交通安全運動」が実施されます。

運動の基本方針 「子どもと高齢者の交通事故防止」

全国重点目標

- 夕暮れ時と夜間の歩行中・自転車乗用中の交通事故防止
- 後部座席を含めた全ての座席のシートベルトとチャイルドシートの正しい着用の徹底
- 飲酒運転の根絶

埼玉県重点

- 自転車の安全利用の推進

問 総務課 自治交流グループ(2階2番窓口)

☎25-0111

高齢者四輪体験スクール参加者募集

町では、高齢者の交通事故防止対策の一環として体験型の交通安全教室を開催します。自動車学校のコースを利用して、危険回避、安全走行等の体験型講習を行います。

参加を希望される方は、総務課までご連絡下さい。

日時 9月27日(日)午前9時～正午

場所 秩父自動車学校

対象者 65歳以上の普通運転免許所持者

申込期間 9月14日(月)まで

問 総務課 自治交流グループ(2階2番窓口)

☎25-0111

遊休農地に菜の花を咲かせませんか!

町では、遊休農地対策の一環として、菜の花の種子を農家に配布します。

菜の花は、景観形成作物として有名で、多くの遊休農地に活用されています。春には一面に咲いた黄色いじゅうたんが見る人の心を癒し、地域の活性化にもつながります。

種子をご希望の方は、播種する農地の地番および面積を確認の上、振興課までお申し込みください。

※種子は遊休農地対策として配布するものですので、農家以外への配布はできません。また、9月から配布し、種子が無くなり次第終了します。

問・申込先 振興課 農林グループ(2階5番窓口)

☎25-0114

横瀬中学校吹奏楽部 第16回定期演奏会

日時 9月26日(土)

開場:午後2時30分 開演:午後3時

会場 横瀬町町民会館

入場料 無料

曲目 平成27年度コンクール演奏曲:雲のコラージュ / オリент急行 / とりのトトロ ほか



「子育て世帯臨時特例給付金」の申請はお済みですか?

6月に対象者へ申請書を送付しましたが、まだ申請がお済みでない方は、健康づくり課へ申請してください。申請期限が、9月18日(金)と迫っていますので、早めの申請をお願いします。

なお、期限を過ぎてからの申請は受付できませんので、ご留意ください。

また、お手元に申請書が見当たらない場合は、再発行できますので、窓口までお気軽にお申し出ください。

問・申請先 健康づくり課

子育て支援グループ(1階7番窓口)

☎25-0116

9月は「横瀬町国民健康保険被保険者証」の更新月です!

現在、横瀬町国民健康保険に加入されている方に交付している国民健康保険被保険者証(保険証)の有効期限は、平成27年9月30日となっております。

10月1日からご利用いただく保険証を、皆様のお手元に確実に届くように簡易書留郵便にて9月中旬から順次郵送いたします。

郵送された保険証の記載内容をご確認いただき、誤りがある場合は、いきいき町民課へご連絡ください。

新しい保険証は10月1日からご利用できますので、医療機関等を受診する際には必ずご提示ください。

なお、有効期限の切れた保険証は、いきいき町民課にお返しいただくか、ご自身で責任を持って処分してください。

問 いきいき町民課 医療グループ(1階5番窓口)

☎25-0115

ちちぶ地域創業サポート窓口

秩父地域1市4町(秩父市・横瀬町・皆野町・長瀬町・小鹿野町)では、国の創業支援事業計画の認定を受け、地域内で創業を希望する皆さんを支援しています。

現在、商工会議所・各商工会と連携し、「ちちぶ地域創業サポート窓口」を10か所に開設し、創業に関する相談に対応しています。ぜひ、ご活用ください!

【窓口の概要】

メイン(コア)窓口 秩父商工会議所

サテライト窓口 荒川商工会、西秩父商工会、皆野町商工会、長瀬町商工会、秩父市(企業支援センター)、横瀬町(振興課)、皆野町(産業観光課)、長瀬町(産業観光課)、小鹿野町(産業振興課)

【対応内容】

●創業(創業前・後)に関する情報の提供、対応方法のアドバイス

●専門家による相談対応

※窓口の開設時間は、各団体の開所日・開所時間に準じます。

問 秩父商工会議所 ☎22-4411

振興課 産業・環境グループ(2階5番窓口)

☎25-0114

ぼくとわたしの作品展

学童保育室壁画より
テーマ「ほかけぶねのたんざく」



しまだ がほ
島田 佳歩 ちゃん

「ぶねに色をぬるのが、
楽しかったよ」

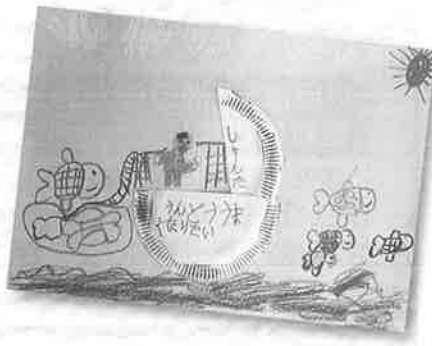

ねがし しゅんた
根岸 駿太 くん

「願いがかなうといいな!」

こんにちは!
保健師です

健康づくり課
子育て支援グループ(1階7番窓口)
☎25-0116

9月9日は「救急の日」です。皆さん、AEDをご存じですか? AEDは、けいれん状態の心臓に電気ショックを与えて、心臓を正常に働かせるための医療機器で、一般の方でも使うことができます。緊急時にAEDを使用することで、人の命が助かる可能性が高くなります。

町では、多数の町民が参加するイベントの主催者に、AEDの貸出を行っています。イベントを開催する際には、AEDを準備して、緊急事態に備えましょう。

貸出を受ける場合には、事前に申請が必要になります。詳しくは、健康づくり課保健師までお問い合わせください。
※原則として、AEDの使用に関する救急法講習を受けた者が常時配置されているイベントに限ります。
(今月の記事担当:保健師 加藤)

子育てふれあいコーナー

園 横瀬児童館 ☎22-2072

交通安全教室が 開催されました!!

7月28日(火)に児童館において、交通安全教室が開催されました。秩父警察横瀬駐在所永井さんを講師にお迎えし、交通標識、自転車に乗るときの注意、水の事故などについてお話を聞き、DVDを視聴しました。交通ルールをしっかりと守って、事故にあわないようにしましょう。



おやこ料理教室を実施しました

8月10日(月)、総合福祉センターにおいて食生活改善推進員協議会主催の「おやこ料理教室」が行われました。13組の親子が参加し、協議会の会員が講師となり、栄養たっぷりメニューの料理を作りました。また、料理の基本やバランスよく食べる大切さについて学びました。みんな上手においしくできて笑顔がいっぱいの料理教室でした。



子育て家庭をサポートします

地域子育て支援センター

園 横瀬町保育所 ☎22-1802

事業名	日時	内容
子育て相談 ※要電話予約	平日(月~金曜日)9:00~17:00	子育てについて、困りごとや心配ごとができたときなどにご相談ください。
保育所園庭開放	26日(土)9:00~12:00	保育所等に入っていないお子さんとそのご家族を対象に園庭を開放します。
一時保育事業 ※要申込み	平日(月~金曜日)8:00~17:15	対象:町内に住所があり集団保育が可能な満1歳から小学校就学前の児童 利用料金:1人当たり 2,000円/1日

子育て応援しませんか! ファミリー・サポート・センター保育サービス講習会のお知らせ

秩父ファミリー・サポート・センターは、育児の援助を受けたい方(依頼会員)と、育児の援助を行いたい方(協力会員)とを結び有償ボランティアの会員組織です。

子どもの好きな方、空いた時間を使って支援したい方など協力会員の募集を兼ねた保育サービス講習会を実施いたしますので、ぜひご参加ください。

日程 (全9回)

10月1日(木)・10月8日(木)・10月15日(木)・10月22日(木)・
10月29日(木)・11月5日(木)・11月12日(木)・11月21日(土)・
11月26日(木)

場所 秩父市福祉女性会館集会室 他

定員 20名

受講料 無料(会場までの交通費は自己負担です)

対象者 秩父郡市内在住の保育サービスに興味のある方(18歳以上)

申込締切日 9月25日(金)

全9回の講習を終えた方には、女性労働協会から修了書を発行します。詳細については、担当までお問い合わせください。

☎ 秩父ファミリー・サポート・センター(秩父市シルバー人材センター内)

☎21-3311

<http://chichibu-famisapo.com>

第63回秩父宮杯埼玉県自転車道路競走大会の開催・交通規制のお知らせ

秩父鉄道秩父駅から市内の公道をパレードし、太田・堀切・小柱・品沢・伊古田・蒔田地区の「周回コース」会場として開催されます。今回、周回コースが逆回り(右回り)となりました。

日時 9月20日(日)9時~12時30分

コース

●上・中級者(75.3km・42.9km)

パレード走行

秩父鉄道秩父駅前発(10:00) → 秩父公園橋 → 尾田時交差点 → 東都秩父CC入口 → 大田小・中学校 → 和銅大橋入口

東都秩父CC入口で再スタートし、6・3周後、大田小・中学校にフィニッシュします。

●初・中級者(32.4km・21.6km・10.8km)

周回コース(3~1周)

大田小・中学校前発(9:00) → 小柱西 → 諏訪橋 → 和銅大橋入口 → 富田農園前 → 大田小・中学校

《交通規制》

交通規制時間 8時45分~12時30分

規制区間 大田小・中学校 → 小柱西 → 諏訪橋 → 和銅大橋入口 → 東都秩父CC入口付近 → 富田農園前 → 県道久長秩父線 → 大田小・中学校の周回コース

※国道140号大塚交差点から新皆野橋、小柱方面への規制も実施します。周回コース周辺は、混雑が予想されますので迂回をお願いします。

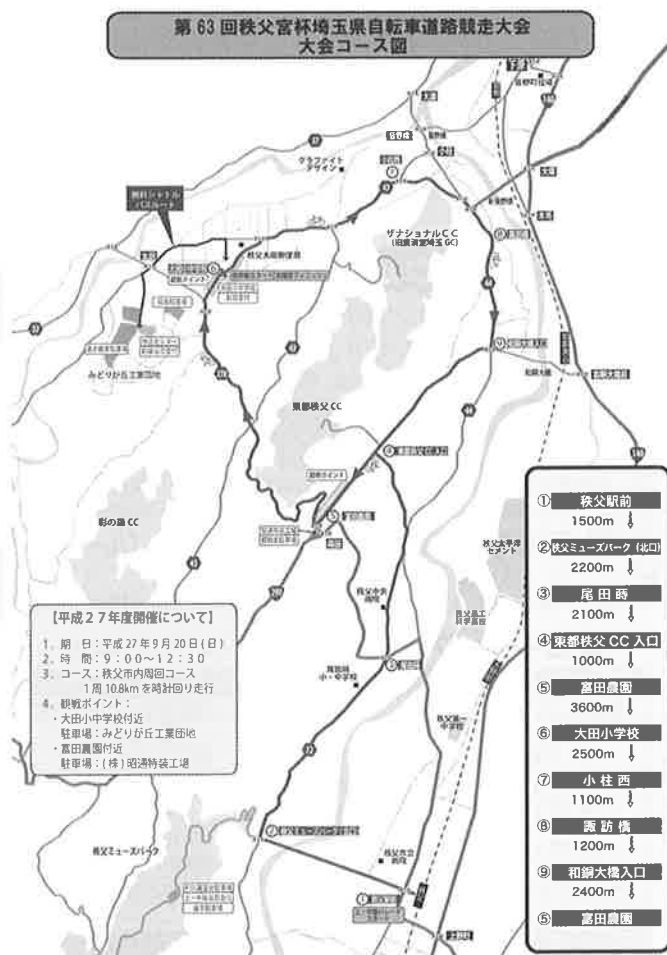

図書館

だより

横瀬町立図書館
☎22-2267(月曜休館)

推薦図書

まって

アントワネット ポーティス／著
椎名 かおる／翻訳 ●あすなろ書房

いつもの朝、時間におわれて大忙し。はやくはやくと、おかあさんは、せきたてます。でも、男の子の返事は、いつも「まって」。母子の「読みあい」がおすすめ。



図書特設コーナー

9月★「敬老の日読書のすすめ」

「敬老の日読書のすすめ」は、「心ゆたかに生涯読書」を目標に、中・高年の方々に読書を楽しんでいただくために進めている運動です。

今月は、読書推進運動協議会が推薦する24点の図書のうち、所蔵している本を特設コーナーで紹介いたします。

秋の夜長、ひととき体を休め、図書館の本を読んで心をリフレッシュしてみませんか。

リサイクル伝言板 (平成27年8月20日現在)

家庭で不用になった品物や必要とする品物の情報を登録し、紹介しています。

なお、登録できる品物は、無料のものに限ります。

譲りたい品物【登録状況 0件】

欲しい品物【登録状況 0件】

※品物の登録期間は3カ月で、登録者は横瀬町民の方に限ります。

☎ 申込先 まち経営課 政策・秘書・広報グループ (2階1番窓口) ☎25-0112

エコキャップ収集情報(平成27年7月17日現在)

団体名	累計個数	回収場所
根古屋コミュニティクラブ	188,190個	1~3区長宅23区旧売店
苅米コミュニティクラブ	241,717個	苅米公会堂
宇根若会	187,311個	各ゴミステーション
中郷コミュニティクラブ	303,915個	各ゴミステーション
川東コミュニティクラブ	651,893個	各区長宅
川西コミュニティクラブ	240,127個	15,16区集落センター 17区公会堂17区ゴミステーション
芦ヶ久保コミュニティクラブ	98,151個	各区班長宅
その他	443,879個	
コミュニティクラブ合計	2,355,183個	ワクチン 2787.9人分相当
横瀬町役場	1,409,245個	ワクチン 1692.8人分相当

※いつもご協力いただきありがとうございます。
キャップはシールを剥がし、水洗いしていただきますようお願いいたします。
☎ まち経営課(横瀬町コミュニティ協議会事務局) ☎25-0112

歴史民俗資料館だより

月曜・祝日・年末年始休館 ☎24-9650

●「土曜ミュージアムトーク」

日時 9月19日(土)午前10時30分~正午

テーマ 横瀬の遺跡の特徴

場所 横瀬町歴史民俗資料館

公民館講座・参加者募集

☎ 申込先 町民会館 ☎22-2267(月曜・祝日休館)

子ども体験学習

★工場と博物館探検・体験ツアー参加者募集

日時 9月28日(月)(横瀬小学校運動会の振替休日)

出発:午前6時30分

場所 カップヌードルミュージアム(横浜市)

鉄道博物館(さいたま市)

定員 40名(バス座席の都合により定員に余裕はありません)

参加費 2,500円(昼食代含む)

申込開始 9月8日(火)午前8時30分~

※1人につき3名までの申し込みが可能

その他 詳しい日程等は申込者へ別途通知します。

保護者の参加同意書の提出が必要です。

月1まちかどコンサート情報

オカリナコンサート

日時 9月20日(日)午後1時~1時30分

場所 寺坂棚田(彼岸花まつり)

出演者 マザー・グース

(公民館オカリナ入門教室のグループ)

曲目 ふるさと・もみじ

・アメイジンググレイス ほか

☎ 町民会館 ☎22-2267



Report

8月11日(火)横瀬児童館で、ヴォーカルアンサンブルグループ「アコルデ」による子ども向けの楽しい歌のコンサートを開催しました。

手遊び歌などもあり、遊び心いっぱいのコンサートで、みんな「楽しかった〜!」と大好評でした。



俳句 加藤 竹紫選

外にも出上風心地よき夏夕べ
武甲嶺は夏の夕や鉦区の灯
木々奏で風の過ぎけり夜の秋
奥只見遊覧船の風涼し
徒歩橋や茂りを潜る瀬音ある
子の刻む酒肴の夢の香り来る
見舞いたる極暑の義母に笑顔あり
老い知らぬ師につき行けり滝の径
今年竹風の高さとなりけり
里人の憩う木立や秋の風
建設のクレーン林立蟬しぐれ
万緑を映す鏡や山の湖
草々を渡る風あり夏野原
下駄音の揃う親子や夏の夕
偶に会う親子の談笑秋立つ日

根岸 竹風
加藤ヒサヨ
元木 順子
福原 紫峯
新井 千鶴
中津 比路
福島 深雪
杜 佳子
内田 政夫
金室多佳子
坂本美野流
富田 静香
関口 麻治
町田 宇女
小澤 紫苑

微風に金魚も嬉しそ江戸風鈴
空き家にも灯りともった頃もあり
また空き家それでも新築多いナ

横田 賭司楼
大野 隆雄
陽子

短歌 富田 恵夫選

誕生日の小さな靴に夢を託す
ゆたかな人生しつかり歩めよ
逝く人を見送るがごと並み立ちて
葵の花はしとやかに咲く
震災の短歌を聴きて窮まりぬ
ひきかえわれの作品軽し
車ではやや狭き山道に場所を変え
色をたがえて紫陽花の咲く
健やかにありし日思はする兄の
骨膝関節の太きを拾ふ
庭すみに挙りて咲きしうつぼ草
蝶は舞い来て舞いては止まる
戦没の兵の御霊の安らかき
祈りつふるる回向柱に
梅雨晴れのひと日動きて疲れたり
夕べ寂しき齡想いぬ
吾が言葉判るが如く抱かり込み
ニヤンゴロゴロと甘える子猫
四千歩毎日目差す歩数計
今日も届かぬ雨の夕暮れ
梅雨を見上げて今日も洗濯を
太陽恋しまだ蝉鳴かず
サラダにと馬鈴薯茹でて漬しゆく
しとしとと降る雨止まぬ
柿の木の小暗き蔭に白々と
花明りしてどくだみ咲けり

富田ヒデ子
中川美也子
町田 イヨ
町田 由江
若林 壮次
赤岩 サワ
赤岩 茂
浅見 タミ
黒澤 京子
小泉 悦子
斎藤 邦子
斎藤トシ子
島田 あき

●●横瀬町公民館サークル●●

「よこぜ絵手紙サークル」

私たち絵手紙サークルは、塗矢先生ご指導のもと、四季折々の草花や旬の野菜、果物などをハガキに描いています。親しい方に絵を描いた手紙を送ってみませんか。皆様の入会を心よりお待ちしております。

日時 毎月第1・第3土曜 午前10時～正午

会費 年15,000円

園・申込先 公民館 ☎22-2267



茂木 のり子さん

まちかどギャラリー
◆◆◆
絵手紙サークル

●相談●

横瀬町役場総務課 ☎25-0111

行政相談

と き●9月8日(火)午後1時～3時
 ところ●横瀬町役場 第1委員会室
 内 容●福祉・道路・医療・保健・年金など行政に関する不満や要望、疑問など

登記相談

と き●9月17日(木)午後1時～3時
 ところ●横瀬町役場 第1委員会室
 内 容●不動産登記、商業・法人登記に関する相談

横瀬町役場いきいき町民課 ☎25-0115

特設人権相談所

と き●9月10日(木)午後1時～4時
 ところ●横瀬町役場 302会議室
 内 容●体罰、いじめ、不登校/高齢者や子供への虐待/セクシュアル・ハラスメント(性的嫌がらせ)/ドメスティック・バイオレンス(夫・妻・パートナー等からの暴力)/公務員による暴行や不当な扱い/部落差別/障がい者・外国人等への差別/名誉・信用およびプライバシー問題/近隣間の騒音・悪臭等
 その他もめごとなどでお困りの方は、お気軽にお出かけください。相談は無料で秘密は守られます。

横瀬町社会福祉協議会 ☎22-7380

心配ごと相談

と き●9月29日(火)午後1時～3時
 ところ●横瀬町総合福祉センター

結婚相談 ※1週間前までに要電話予約

と き●9月16日(水)・10月21日(水)午後6時～8時
 ところ●横瀬町町民会館

県民相談総合センター ☎048-830-7830

県民相談

※前日までに要電話予約
 と き●法律相談実施日 午前9時30分～正午
 ところ●秩父地方庁舎1階

法律相談 ※要電話予約

と き●9月10日(木)・9月24日(木)午後1時～4時
 ところ●秩父地方庁舎1階

就職相談 専用受付ダイヤル ☎048-711-4547

と き●9月16日(水)・10月7日(水)
 午前10時～午後4時 ※要電話予約
 ところ●秩父勤労者福祉センター

秩父保健所 ☎22-3824

ひきこもり専門相談 ※要電話予約

と き●10月6日(火)
 午後1時30分～4時

精神保健相談 ※要電話予約

と き●10月2日(金)
 午後1時30分～3時

子どものこころの健康相談 ※要電話予約

医師相談 と き●10月21日(水)
 午後1時30分～3時
 心理相談 と き●9月14日(月)
 午後1時30分～3時30分

身体・知的障がい児(者)について

秩父障がい者総合支援センター「フレンドリー」
 身体障がい(カナの会):☎22-7785 FAX22-7055
 知的障がい(清心会):☎21-7171 FAX24-9963
 と き●月～金曜日 午前9時～午後5時

精神障がい者について

生活支援センター「アクセス」
 ☎24-1025 FAX24-1026
 と き●月～金曜日 午前9時～午後5時

障がい者の就労・労働について

秩父障がい者就労支援センター「キャップ」
 ☎21-7171 FAX24-9963
 と き●月～金曜日 午前9時～午後5時

消費生活・多重債務相談について

歴史文化伝承館4階 市民生活課内 ☎25-5200
 と き●月～金曜日 午前9時～午後4時

横瀬町定例相談

社協定例相談

埼玉県定例相談

秩父保健所

無料相談室

埼玉県県民の森の催し 秋の自然観察会

日時 10月10日(土)午前10時～午後2時
 内容 県民の森で秋の自然観察会を森林インストラクターの案内で行います。
 対象 小学生以上(小学生は保護者同伴) 定員 10人(申込順)
 参加費 500円 申込期限 10月7日(水)まで電話にて
 問 埼玉県県民の森 ☎23-8340

全国一斉!法務局休日相談所の開設

さいたま地方法務局では、平日に法務局へ相談に来られない方のため、法務局職員・司法書士・土地家屋調査士・公証人・人権擁護委員による休日相談所を開設いたします。お気軽にご利用ください。相談は、予約のある方を優先しますので、事前にお申し込みください。

日時 10月4日(日)午前11時～午後3時
 場所 さいたま地方法務局熊谷支局(熊谷市筑波3丁目39番地1)
 内容 土地や建物の相続等による名義変更や会社設立等の登記手続、戸籍・国籍、供託、人権、公正証書などに関するご相談
 主催 さいたま地方法務局 協力 埼玉司法書士会ほか
 問 さいたま地方法務局熊谷支局総務課 ☎048-524-8805

公証週間における無料公証相談

10月1日(木)から10月7日(水)までは「公証週間」です。
 秩父公証役場では、公証週間中、お仕事などの関係から、公証役場を利用することが難しい方々のために、公正証書作成等に関する無料公証相談を開催します。お気軽にご利用ください。

なお、あらかじめ希望する日時等を電話で予約のうえ、お越しください。

日時 10月1日(木)・2日(金)・5日(月)・6日(火)午前9時～午後7時
 10月3日(土)・4日(日)午前9時～正午
 10月7日(水)午前9時～午後5時
 場所 秩父公証役場 秩父市野坂町1-20-31MTビル1階
 問・申込先 秩父公証役場 ☎23-3788

平成27年度埼玉県立秩父特別支援学校 後期学校公開

日時 10月8日(木)受付:9時20分 公開:9時30分～11時50分
 場所 埼玉県立秩父特別支援学校
 内容 施設見学、授業参観、分科会、概要説明等
 対象 お子さんの教育や進路に関する悩みや不安等をお持ちの保護者および関係者・担任の先生
 問 埼玉県立秩父特別支援学校 ☎24-1361

「埼玉版家庭のエコ診断」で省エネ対策を!

埼玉県では、スマートフォンや携帯電話等で気軽に省エネ診断ができる「埼玉版家庭のエコ診断」を実施しています。

この診断は、各家庭の二酸化炭素(CO₂)排出状況に応じた省エネ対策の提案やその提案の中から取り組めそうなものを選択した場合の改善効果を確認できるものです。

ぜひ、ご家庭の省エネ対策としてご利用ください。

利用登録サイト

<http://www.ecosaitama.jp/> 埼玉版家庭のエコ診断

問 埼玉県環境部温暖化対策課 総務・エコライフ推進担当
 ☎048-830-3033

平成27年9月 秩父郡市休日急患当番医表

とき	当番医	電話番号
6日	医師会休日診療所(内・小)	熊木町 23-8561
	荒船医院(内・外)	横瀬町 24-0160
	※皆野病院	皆野町 62-6300
13日	医師会休日診療所(内・小)	熊木町 23-8561
	小鹿野中央病院 ※診療科は要問い合わせ	小鹿野町 75-2332
	※秩父病院	和泉町 22-3022
20日	医師会休日診療所(内・小)	熊木町 23-8561
	金子医院(内)	皆野町 62-0039
	※秩父市立病院	桜木町 23-0611
21日	医師会休日診療所(内・小)	熊木町 23-8561
	原医院(脳外・内)	小鹿野町 72-8088
	※皆野病院	皆野町 62-6300
22日	医師会休日診療所(内・小)	熊木町 23-8561
	横田内科・呼吸器科クリニック(内・呼)	小鹿野町 72-7447
	※秩父市立病院	桜木町 23-0611
23日	医師会休日診療所(内・小)	熊木町 23-8561
	長瀬医新クリニック(内・外・泌)	長瀬町 66-1000
	※秩父病院	和泉町 22-3022
27日	医師会休日診療所(内・小)	熊木町 23-8561
	小鹿野中央病院 ※診療科は要問い合わせ	小鹿野町 75-2332
	※秩父病院	和泉町 22-3022

- 初期救急医療(入院の必要がなく比較的軽い症状の患者に対応)
・医師会休日診療所の診療時間→午前10時～午後5時
・休日診療所以外の当番医の診療時間→午前9時～午後6時
- 二次救急医療(入院治療を必要と思われる救急患者、救急車で搬送された重症救急患者)
- ※印の医療機関の診療時間→午前8時30分～翌日の午前8時30分
ただし、午後6時以降は、必ず電話で確認の上、受診してください。
秩父郡市医師会ホームページ <http://www.chichibu.ne.jp/ishikai>

平日夜間小児一次(初期)救急診療体制

- 平日(月～金曜日) 午後7時30分～午後10時
- 月曜日…あらいクリニック(25-2711)
 - 火曜日…秩父市立病院(23-0611) ●水曜日…秩父病院(22-3022)
 - 木曜日…秩父市立病院(23-0611) ●金曜日…秩父市立病院(23-0611)
- 必ず電話でご連絡の上、受診してください。
※医療機関の都合で変更になることがあります。
※救急医療を維持するため、緊急を要するけがや病気に利用するようご協力願います。

秩父消防署東分署 ☎24-0119でご確認ください。

交通事故情報

(平成27年1月1日～7月31日)

人身事故件数 ●14件(-5)
死者数 ●0件(±0)
負傷者数 ●18件(-13)
物件事故件数 ●96件(-13)
※事故死ゼロ 265日

《注意》振り込め詐欺にご注意ください。

事件発生情報

(平成27年1月1日～7月31日)

窃盗 ●4件
自動車盗 ●3件
オートバイ盗 ●1件
自転車盗 ●2件
脱衣所狙い ●1件
器物損壊 ●1件
万引 ●1件
車上狙い ●1件

漢方専門 長寿堂薬局

手足のしびれ、麻痺、筋力の低下、痛み、暑い所でのお仕事、運動、汗かき、熱中症対策、夏バテ、食欲不振、胃腸虚弱、下痢、生活習慣病等、良薬ございます。御入用の方はご来店の上、ご相談ください。

- 所在地 入間郡毛呂山町岩井西2-33-15
- 営業時間 10:00～18:30(土・祝日は18:00迄)
- 定休日 日曜日
- 和漢もの忘れ研究会・会員店
- ☎049-276-5178 (薬局開設許可番号第110451号)

東武越生線東毛呂駅3分 飯能信金前いなげや前JAIいるま野毛呂山右横奥

今年のオータムジャンボ宝くじは、 1等・前後賞合わせて5億円!

発売期間 9月28日(月)～10月16日(金)

(売り切れしだい発売終了となります)

1等:3億円×13本

(発売総額390億円・13ユニットの場合)

前後賞各:1億円×26本

(発売総額390億円・13ユニットの場合)

※この宝くじの収益金は市町村の明るいまちづくりや環境対策、高齢化対策など地域住民の福祉向上のために使われます。

全国一斉「高齢者・障害者の人権あんしん相談」 強化週間

さいたま地方法務局と埼玉県人権擁護委員連合会は、高齢者や障がい者をめぐる様々な人権問題の解決を図るための取り組みとして、「高齢者・障害者の人権あんしん相談」強化週間を設定し、通常の受付時間を延長するなどして相談を受け付けます。

期間 9月7日(月)～13日(日)

時間 午前8時30分～午後7時

ただし、9月12日(土)、13日(日)は午前10時～午後5時

電話番号 0570-003-110

相談担当者 法務局職員と人権擁護委員が対応します。

秘密は厳守します。

☎さいたま地方法務局人権擁護課 ☎048-859-3507

ちちぶ創業塾

経営者としての心構えから、経営計画の立て方、販売促進の考え方などについて幅広く学習できます。また、全5回中4回以上出席された方には「証明書」が発行され、株式会社設立時の登録免許税が半額に軽減されるなどのメリットもあります。受講料は無料です。ぜひ受講をご検討ください!

対象 これから創業をお考えの方、または創業後5年未満の方

日時 9/25、10/2、10/23、10/30、11/13の全5回

(各日金曜日、午後6時～9時)

場所 秩父地場産センター 受講料 無料

定員 30名(申込先着順)

講師 中小企業診断士 太田敬治 氏ほか

☎申込先 秩父商工会議所 ☎22-4411

旬の味覚 ぶどう 開園中!

- 巨峰 ●アキクイン
- ピオーネ ●シャインマスカット 他、多数

ちしまぶどう園 [苅米] ☎23-4100

小松沢レジャー農園 [苅米] ☎24-0412

みかど農園 [川西] ☎23-1478

あざみぶどう園 [川東] ☎22-0347

寺久保農園 [苅米] ☎24-0402

まちだぶどう園 [根古屋] ☎24-2668

●お気軽にお問い合わせください。なお、道の駅果樹公園あしがくぼ、JA横瀬でも販売しております。

横瀬観光ぶどう組合(横瀬町役場振興課内 ☎25-0114)

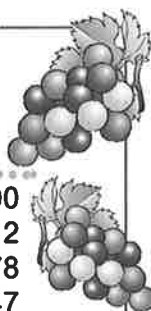

No.566

日 sun	月 mon	火 tue	水 wed	木 thu	金 fri	土 sat
		1 健 赤ちゃんくらぶ	2 ☒ ナイトライブラリー	3 健 特定健診 児 どんぐりの森	4 健 特定健診	5 福 休館 可燃ごみ 紙・布類 川西・中郷・宇根・根古屋・芦ヶ久保
6	7 健 はぐくみ相談(※予約制) 児 メープルの森	8 総 行政相談 健 こころの健康相談(※予約制) 健 ちびっこくらぶ	9 ☒ ナイトライブラリー 健 言語リハビリ教室 可燃ごみ ペットボトル 川西・中郷・宇根	10 ☒ 特設人権相談 健 1歳6カ月児健診 健 2歳児歯科健診 ペットボトル 川東・苅米・根古屋・芦ヶ久保	11 健 胃がん検診 児 バンブーの森 児 敬老の日工作 カンピン 川東・苅米・根古屋・芦ヶ久保	12 健 ヘルシー講座 福 休館 可燃ごみ カンピン 川西・中郷・宇根
13 健 マタニティスクール 健 みんなで子育て孫育て 福 休館	14 健 胃がん検診 児 メープルの森 町 休館	15 児 7～8月生まれ幼児お誕生日会	16 ☒ ナイトライブラリー 健 敬老会 可燃ごみ	17 総 登記相談 健 3～4カ月児健診 健 9～10カ月児健診 健 BCG予防接種 ☒ ブックスタート	18 健 特定健診 児 さくらの森 紙・布類 川東・苅米	19 資 土曜ミュージアムトーク 福 休館 可燃ごみ 紙・布類 川西・中郷・宇根・根古屋・芦ヶ久保
20 寺坂棚田彼岸花まつり ☒ 月1まちかどコンサート クリーンサンデー 福 休館	21 敬老の日 町 休館	22 国民の休日 町 福 休館	23 秋分の日 可燃ごみ 町 福 休館	24 健 乳幼児健康相談	25 福 休館 ペットボトル 川西・中郷・宇根	26 保 園庭開放 福 休館 可燃ごみ ペットボトル 川東・苅米・根古屋・芦ヶ久保
27 健 マタニティスクール 健 ベビーマッサージ 福 休館	28 健 ソーシャルクラブ 児 メープルの森 町 休館 カンピン 川東・苅米・根古屋・芦ヶ久保 不燃ごみ 川西・中郷・宇根	29 健 すきっぷ教室 カンピン 川西・中郷・宇根 不燃ごみ 根古屋・芦ヶ久保	30 ☒ ナイトライブラリー 可燃ごみ 不燃ごみ 川東・苅米	10/1	2 健 ウォーキング教室	3 福 休館 可燃ごみ

総務課 ☎25-0111

健康づくり課 ☎25-0116

いきいき町民課 ☎25-0115

町民会館 ☎22-2267

図書館 ☎22-2267

☐ = 役場開庁日

歴史民俗資料館 ☎24-9650

保育所 ☎22-1802

児童館 ☎22-2072

総合福祉センター ☎25-0083

福 町 休館 = 各施設休館日

窓口延長 = いきいき町民課・税務課・出納室

[毎週火・木曜日午後6時30分まで(祝日・年末年始を除く)]

9月の納税

国民健康保険税 第3期

介護保険料 第3期

後期高齢者医療保険料 第3期

納期限は9月30日(水)

口座振替ご利用の方は、残高をご確認ください。

町の人口と世帯数

平成27年8月1日現在(カッコ内は前月比)

	世帯数	男	女	計
横瀬	3,143(+3)	4,059(-2)	4,110(-4)	8,169(-6)
芦ヶ久保	202(±0)	258(-2)	273(±0)	531(-2)
計	3,345(+3)	4,317(-4)	4,383(-4)	8,700(-8)