

広報
三

Y o k o z e



横瀬町

1月

No.618

2020.1.1発行

謹賀新年

2

0

2

0



加賀

新年のごあいさつ

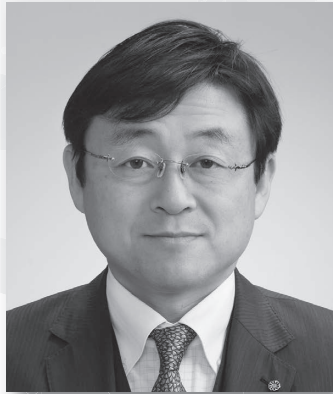

横瀬町長

よしなり

富田 能成

新年明けましておめでとうございます。

平成が終わり令和の時代の幕が開きました。時代の大きな変わり目を実感しながら迎える新年、町民の皆様におかれましては、清々しくお迎えのこととお慶び申し上げます。

昨年は、全国各地で自然災害が多発した二年でした。とりわけ10月に関東甲信地方を直撃した台風19号は、各地で記録的な大雨をもたらし、当町においても、初めて特別警報が発令されるなど緊迫した状況下での対応を迫られました。幸いなことに、人的被害はなかったものの、道路や河川などが大きな被害を受けました。復旧を急ぐとともに、この経験を糧にして、さらに災害に強い町づくりを進めてまいりたいと思います。

また、昨年は、芦ヶ久保の水柱来場者数が12万人を越えたり、町民文化祭の来場者数が過去最高を記録したり、防災や福祉の現場、公園整備など町内各所でボランティアの皆さんの活躍が目立つなど、当町の「住民パワー」がいかなく発揮されたことが印象に残った1年でもありました。旧JA直売所跡を模様替えしてオープンした「エリア898」が新たな交流拠点として機能し始めたり、県内初となる構造改革特区制度を活用したどぶろく製造販売が始まったり、4年目に突入した(町に事業を誘致する仕組み)官民連携プラットフォーム「よこらほ」の呼び水効果が確実に出てきていることを実感します。

本年は、小学校校舎整備事業のほか、既往の台風被害の復旧、防災無線の刷新、旧芦ヶ久保小学校裏の急傾斜地崩落対策等課題対応の他、この町のより良い未来を創るための諸施策を鋭意進めてまいります。横瀬町は、まだまだこのままではありませぬ。より良い未来を創るために様々なチャレンジ(挑戦)が必要です。横瀬町は、今年もチャレンジする町であり続けたいと思います。本年もよろしくお願ひ申し上げます。

2 0 2 0



横瀬町議会議長
内藤 純夫

新年あけましておめでとうございます。

皆様方におかれましては、ご清祥にて輝かしい新春を迎えられたこととお慶びを申し上げます。

常日頃より横瀬町議会に関して、ご理解とご協力をいただいておりますことに感謝と御礼を申し上げます。

さて、昨年を振り返ってみますと平成から令和へ元号が変わり、新しい時代の幕開けでもありました。そのような中で令和元年は「自然災害」に悩まされる一年でありました。秩父地方に観測史上最大の雨量を記録した台風19号は、甚大な被害をもたらしました。当町においても、土砂災害等により多くの方が避難をし、自然の恐ろしさを再認識する事となりました。議会といたしましても、今後の対策や対応課題について改めて議論を尽くしていきたいと思っております。

明るい話題としましては、ラグビーワールドカップでの日本代表の大躍進がありました。

流行語にもなりました「ワンチーム」という言葉どおり選手が心を合わせ一体となった熱い戦いを拝見し、私自身も議会運営に際し「ワンチーム」の精神を肝に銘じて、議員全員でこれからの横瀬町をより良くするために鋭意努力していく所存であります。

町に目を向けてみますと、二大イベントであります町民体育祭は、これまでに69回、よこぜまつりは42回開催されました。横瀬村から横瀬町、昭和から平成、令和へと時代は変わつても、受け継いでいくことの大切さや素晴らしさを再認識するとともに、今後とも町民皆様と共に、伝統を大事に守っていききたいと考えております。

結びに、町民皆様のご期待に添える議会運営を心掛けて参りますので、より一層のご支援とご協力を賜りますようお願い申し上げますとともに、実り多き年になりますようご祈念申し上げます、年頭のご挨拶いたします。

会計年度任用職員とは、1年度内(4月1日から翌年3月31日まで)で勤務する非常勤の職員です。地方公務員法の改正により、これまで町の臨時職員、非常勤職員として雇用していた職が、令和2年度以降は「会計年度任用職員」(フルタイム会計年度任用職員・パートタイム会計年度任用職員)として任用されます。

休暇、福利厚生、手当の支給等が拡充されると同時に、服務規定(職務専念義務や守秘義務等)が適用されます。

地方公務員法が適用されることから、地方公務員法第16条に規定する欠格条項に該当しない方が受験することができます。

| 主な仕事の内容 | 勤務場所 | 必要な資格 | その他特記事項 |
|---|------------------|--|--------------------------|
| 窓口業務(住民票等の交付、公金の収納事務)および一般的な行政事務 | 芦ヶ久保出張所 | | |
| マイナンバーカード申請等補助および住民異動届等に関する事務、窓口業務 | いきいき町民課 | <ul style="list-style-type: none"> 普通自動車運転免許 基本的なパソコン操作(主にWord・Excelの文書作成や表計算処理等)ができる。 | 週1日勤務のほか、出張申請受付を年60日程度予定 |
| マイナンバーカード出張申請補助および窓口業務 | いきいき町民課および申請受付会場 | | |
| 一般事務(保健業務等の事務補助、窓口業務等) | | | |
| 事業参加者の送迎(運転および乗降介助) | | <ul style="list-style-type: none"> 普通自動車運転免許 | 4/1~12/28の間で指定する日 |
| 地域包括支援センター業務 | 健康づくり課 | <ul style="list-style-type: none"> 介護支援専門員、社会福祉士のいずれかの資格 普通自動車運転免許 基本的なパソコン操作(主にWord・Excelの文書作成や表計算処理等)ができる。 | |
| 要介護認定における認定調査および調査票作成。(認定調査は1日1~2件実施し、1件あたり1~2時間勤務) | | <ul style="list-style-type: none"> 保健師、看護師、社会福祉士、介護福祉士、介護支援専門員のいずれかの資格を有する方。または資格がなくても介護関連の職に従事したことがある方など、介護に関する基礎知識のある方。 普通自動車運転免許 基本的なパソコン操作(主にWord・Excelの文書作成や表計算処理等)ができる。 | |
| 主に母子保健業務の事務補助、窓口業務 | 子育て支援課 | <ul style="list-style-type: none"> 普通自動車運転免許 基本的なパソコン操作(主にWord・Excelの文書作成や表計算処理等)ができる。 | |
| 主に母子保健業務全般 | (子育て世代包括支援センター) | <ul style="list-style-type: none"> 保健師または助産師の資格 普通自動車運転免許 基本的なパソコン操作(主にWord・Excelの文書作成や表計算処理等)ができる方 | |
| 保育業務(クラス担任含む) | 横瀬町保育所 | <ul style="list-style-type: none"> 保育士の資格 普通自動車運転免許 | 早番遅番あり |
| 保育業務 | | | |
| 保育業務 | | | |
| 児童・幼児親子への遊びの指導等 | 横瀬児童館 | <ul style="list-style-type: none"> 保育士、教員免許のいずれかの資格 | |
| 児童の保育等 | 横瀬児童館(学童保育室) | <ul style="list-style-type: none"> 保育士、社会福祉士、教員免許のいずれかの資格または放課後児童健全育成事業の従事経験者 | |
| 一般事務(農業委員会事務、電話応対および窓口業務等) | 振興課 | <ul style="list-style-type: none"> 普通自動車運転免許 基本的なパソコン操作(主にWord・Excelの文書作成や表計算処理等)ができる。 | イベント等で土日祝日勤務の場合あり |
| 一般事務(地籍調査業務の事務補助) | 建設課 | <ul style="list-style-type: none"> 普通自動車運転免許 基本的なパソコン操作(主にWord・Excelの文書作成や表計算処理等)ができる。 | 勤務時間については場合により変更可能 |

令和2年度 会計年度任用職員募集

1.募集職種と勤務形態等

| 募集番号 | 担当課 | 職種 | 任用期間 | 募集人員 | 勤務形態 | | | |
|------|---------|-----------------|-----------|----------|--------------------|---|------------------------------|------------------|
| | | | | | 勤務日数 | 曜日 | 勤務の時間 | 週の勤務時間 |
| ① | 総務課 | 一般事務員 | 4/1～3/31 | 2 | 週2～3日 | | 8:30～17:15 (7時間45分) | 19時間30分 |
| ② | いきいき町民課 | 一般事務員 | | 1 | 週3日 | | 8:30～16:00 (6時間30分) | 19時間30分 |
| ③ | | 一般事務員 | | 1 | 週1日 | | 9:00～15:00 (5時間) | 5時間 |
| ④ | 健康づくり課 | 一般事務員 | 4/1～12/28 | 1 | 週3日 | | | |
| ⑤ | | 運転業務 | 4/1～3/31 | 1 | 月5日 | 毎週火曜・第2水曜 | 9:00～15:00のうち2～3時間 | 3時間30分 |
| ⑥ | | 介護支援専門員または社会福祉士 | | 2 | 週5日 | | 9:00～16:00 (6時間) | 30時間 |
| ⑦ | | 介護認定調査員 | | 2 | | | 8:30～17:15の間で指定する時間帯に勤務 | 15時間30分未満 |
| ⑧ | | 一般事務員 | | 1 | 週5日 | | 9:00～12:00 (3時間) | 15時間 |
| ⑨ | | 子育て支援課 | 保健師または助産師 | 4/1～3/31 | 1 | 週3日 | 木曜日必須 | 9:30～16:30 (6時間) |
| ⑩ | 保育所 | 保育士 | 4/1～3/31 | 3 | 週5日 | 月～土 | 8:30～17:15 (7時間45分) | 38時間45分 |
| ⑪ | | 保育士 | | 8 | 週3～5日 | | 7:30～18:30のうち5時間 | 15時間～25時間 |
| ⑫ | | 保育士 | | 2 | 週5日 | 月～金 | 7:30～11:30/14:30～18:30 (4時間) | 20時間 |
| ⑬ | 児童館 | 児童厚生員 | 4名程度 | 週3～5日 | 9:00～17:15のうち5～7時間 | | 20時間～35時間 | |
| ⑭ | | 児童指導員 | 7名程度 | 週4～5日 | 月～土 | ・学校授業日13:30～18:30 ・学校休業日等7:30～18:30のうち4～5時間30分 | 16時間～21時間30分 | |
| ⑮ | 振興課 | 一般事務員 | 4/1～3/31 | 1 | 週5日 | | 8:30～16:30 (7時間) | 35時間 |
| ⑯ | 建設課 | 一般事務員 | | 1 | 週5日 | | 9:00～16:00 (6時間) | 30時間 |

| 主な仕事の内容 | 勤務場所 | 必要な資格 | その他特記事項 |
|--|------------|---|--|
| 学校教育(人事・学事・指導)業務 | 教育委員会 | ・小学校又は中学校教員免許(公立小中学校の校長経験者) ・基本的なパソコン操作(主にWord・Excelの文書作成や表計算処理等)ができる。 | |
| 学校事務の補助(会計処理、電話対応、校務の補助業務) | 横瀬小学校 | ・基本的なパソコン操作(主にWord・Excelの文書作成や表計算処理等)ができる。 | 長期休業中の子ども教室 週5日 8:50~17:35 (7時間45分) |
| 学級担任の補助、放課後等子ども教室指導員、校務の補助業務 | | | |
| 放課後子ども教室、長期休業中の子ども教室の指導員 | | | |
| 特別支援学級の支援、校務の補助業務 | | | |
| 1学期中の放課後子ども教室の指導員 | | | |
| 学校事務の補助(会計処理、電話対応、校務の補助業務) | 横瀬中学校 | ・基本的なパソコン操作(主にWord・Excelの文書作成や表計算処理等)ができる。 | 長期休業中は勤務なし |
| 特別支援学級の運営支援 生徒・保護者からの相談業務、学級の運営支援、校務の補助業務 | | | |
| 町民会館業務の事務補助、窓口業務 | 横瀬町町民会館 | ・普通自動車運転免許 ・基本的なパソコン操作(主にWord・Excelの文書作成や表計算処理等)ができる。 | |
| 図書館業務の事務補助、図書カウンター業務 | 横瀬町立図書館 | | |
| 歴史民俗資料館業務の事務補助、窓口業務 | 横瀬町歴史民俗資料館 | | |
| 学校給食の配送業務、給食業務の補助 | 横瀬町学校給食調理場 | ・普通自動車運転免許(ただし、中型車(8t)が運転できる方) | 長期休業中は勤務なし |

3.受験の手続きおよび受付期間

- 提出書類 ・会計年度任用職員受験申込書(必ず自書し、所定の位置に写真1枚を貼付すること)
写真は、上半身脱帽正面向き、3カ月以内に撮影したもの、サイズは縦4cm×横3cmです。
・資格、免許の写し(普通自動車運転免許の写しは除く)
- 申込書の配布 各担当窓口および町ホームページ【URL <http://www.town.yokoze.saitama.jp/>】
- 提出先 応募する職種の各担当課(郵送も可)
- 受付期間 令和2年1月6日(月)~24日(金) 8:30~17:00(土・日曜日、祝日を除く) ※郵送の場合は、1月24日(金)必着です。
※提出された応募書類は一切お返ししません。提出書類により取得した個人情報には採用試験の目的以外には使用しません。

4.給料・報酬等

会計年度任用職員の給料・報酬は会計年度任用職員の給与条例に基づき、フルタイム会計年度任用職員(1週間の勤務時間が38時間45分)には給料(月額)が、パートタイム会計年度任用職員(1週間の勤務時間が38時間45分未満)には勤務時間に応じて日額または時間額による報酬が支給されます。また、任用6月以上かつ週15時間30分以上の勤務の場合は期末手当が支給されます。なお、給料・報酬額は変動する場合があります。

5.休暇・福利厚生

- 年次有給休暇、特別休暇等あり ※日数等は勤務形態により異なります。
- 健康診断、ストレスチェックあり ※勤務形態により異なります。

6.社会保険等の加入

健康保険、厚生年金、雇用保険、労災保険等の加入あり ※勤務形態により異なります。

各担当課

その他会計年度任用職員制度全般については総務課

1. 募集職種と勤務形態等

| 募集番号 | 担当課 | 職種 | 任用期間 | 募集人員 | 勤務形態 | | | |
|------|------------|------------------------------------|----------|------------|---------------------|----------------------|----------------------|---------|
| | | | | | 勤務日数 | 曜日 | 勤務の時間 | 週の勤務時間 |
| ⑰ | 教育委員会 | 学校教育指導員 | 4/1～3/31 | 若干名 | 週3日 | シフト勤務 週3日 | 8:30～17:15 (7時間45分) | 23時間15分 |
| ⑱ | | 学校事務員 (兼スクールサポートスタッフ) | | 1 | 週5日 | | 8:20～16:05 (7時間) | 35時間 |
| ⑲ | | 学級支援員 (兼放課後等子ども教室指導員兼スクールサポートスタッフ) | | 2 | 週5日 | | 8:20～16:05 (7時間) | 35時間 |
| ⑳ | | 放課後等子ども教室指導員 | | 3 | 週5日 | | 13:40～17:40 (4時間) | 20時間 |
| ㉑ | | 特別支援学級支援員 | 4/6～3/26 | 1 | 週5日 | | 8:20～13:20 (5時間) | 25時間 |
| ㉒ | | 放課後等子ども教室指導員 | 4/1～7/22 | 1 | 週5日 | | 13:40～17:10 (3時間30分) | 17時間30分 |
| ㉓ | | 学校事務員 (兼スクールサポートスタッフ) | 4/1～3/31 | 1 | 週5日 | | 8:20～16:05 (7時間) | 35時間 |
| ㉔ | | 学級支援員 | | 1 | 週5日 | | 8:40～15:55 (6時間30分) | 32時間30分 |
| ㉕ | | さわやか相談員 (兼学級支援員) | | 1 | 週5日 | | 8:40～16:25 (7時間) | 35時間 |
| ㉖ | | 一般事務員 | | 若干名 | 週4日 | 火～日 曜日のうち週4日 | 8:30～17:15 (7時間45分) | 31時間 |
| ㉗ | 一般事務員 | 1 | | 週2日 | 土・日 曜日の週2日 | 9:00～17:15 (7時間15分) | 14時間30分 | |
| ㉘ | 一般事務員 | 2 | | 週3日 | 火～日 曜日のうち週3日 | 8:45～17:15 (7時間30分) | 22時間30分 | |
| ㉙ | 一般事務員 | 2 | 週3日 | | 8:30～16:45 (7時間30分) | 22時間30分 | | |
| ㉚ | 学校給食配送車運転手 | | 2 | 週5日 (隔週勤務) | | 10:00～15:30 (4時間30分) | 11時間15分 | |

2. 試験日等

| 担当課および電話番号 | 募集番号と職種 | 試験日 | 試験科目 | 場所 | |
|------------------|---|---|-------------------|--------------------|--------|
| 総務課 ☎25-0111 | ①一般事務員 | 1/31 (金) 13:30～ | 書類選考および面接試験を行います。 | 横瀬町役場 3階会議室 | |
| いきいき町民課 ☎25-0115 | ②③一般事務員 | 2/3 (月) 14:00～ | | | |
| 健康づくり課 ☎25-0116 | ④一般事務員 ⑤運転業務 ⑥介護支援専門員または社会福祉士 ⑦介護認定調査員 | 2月下旬 | | | |
| 子育て支援課 ☎25-0110 | ⑧一般事務員 ⑨保健師または助産師 | 1/28 (火) 9:00～ | | ※選考結果は後日受験者に通知します。 | 横瀬町保育所 |
| | ⑩⑪⑫保育士 | 1/29 (水)・30 (木) 13:00～ | | | |
| 児童館 ☎22-2072 | ⑬児童厚生員 ⑭児童指導員 | 2/3 (月)・4日 (火) | | | 横瀬児童館 |
| 振興課 ☎25-0114 | ⑮一般事務員 | 1/31 (金) 10:00～ | | | |
| 建設課 ☎25-0117 | ⑯一般事務員 | 2/19 (水) 13:30～ | | | |
| 教育委員会 ☎25-0118 | ⑰学校教育指導員 ⑱⑲学校事務員 ⑳㉑㉒㉓一般事務員 ㉔㉕㉖学級支援員 ㉗㉘㉙放課後等子ども教室指導員 ㉚㉛㉜さわやか相談員 ㉝㉞学校給食配送車運転手 | 2/6 (木) 9:00～ ※具体的な面接時間については別途通知します。 | 横瀬町役場 3階会議室 | | |

議 会 報 告

☎ 議会事務局 (3階10番窓口)
☎ 25-0119

令和元年第5回横瀬町議会定例会が、12月11日(水)から12月12日(木)にかけて開催されました。
審議結果は次のとおりです。

●町長提出議案

| 議案番号 | 件名 | 審議結果 |
|--------|---|------|
| 議案第54号 | 専決処分の承認を求めることについて(横瀬町農地等災害復旧事業分担金徴収条例) | 原案承認 |
| 議案第55号 | 専決処分の承認を求めることについて(令和元年度横瀬町一般会計補正予算(第3号)) | 原案承認 |
| 議案第56号 | 横瀬町会計年度任用職員の給与及び費用弁償に関する条例 | 原案可決 |
| 議案第57号 | 成年被後見人等の権利の制限に係る措置の適正化等を図るための関係法律の整備に関する法律の施行に伴う関係条例の整理に関する条例 | 原案可決 |
| 議案第58号 | 横瀬町褒賞条例の一部を改正する条例 | 原案否決 |
| 議案第59号 | 横瀬町災害弔慰金の支給等に関する条例の一部を改正する条例 | 原案可決 |
| 議案第60号 | 横瀬町家庭的保育事業等の設備及び運営に関する基準を定める条例の一部を改正する条例 | 原案可決 |
| 議案第61号 | 横瀬町放課後児童健全育成事業の設備及び運営に関する基準を定める条例の一部を改正する条例 | 原案可決 |
| 議案第62号 | 横瀬町特定教育・保育施設及び特定地域型保育事業の運営に関する基準を定める条例の一部を改正する条例 | 原案可決 |
| 議案第63号 | 令和元年度横瀬町一般会計補正予算(第4号) | 原案可決 |
| 議案第64号 | 令和元年度横瀬町国民健康保険特別会計補正予算(第2号) | 原案可決 |
| 議案第65号 | 令和元年度横瀬町介護保険特別会計補正予算(第3号) | 原案可決 |
| 議案第66号 | 令和元年度横瀬町後期高齢者医療特別会計補正予算(第2号) | 原案可決 |
| 議案第67号 | 令和元年度横瀬町下水道特別会計補正予算(第2号) | 原案可決 |
| 議案第68号 | 令和元年度横瀬町浄化槽設置管理事業特別会計補正予算(第2号) | 原案可決 |

●陳情審査

| 議案番号 | 件名 | 審議結果 |
|-------|------------|-------|
| 陳情第8号 | 筆界特定に関する陳情 | 委員会付託 |

●議員提出議案

| 議案番号 | 件名 | 審議結果 |
|-------|-------------------------|------|
| 発議第3号 | 横瀬小学校校舎整備事業特別委員会の設置について | 原案可決 |

横瀬町育英奨学資金貸付制度のご案内

町では、高等学校以上の学校に在学し、奨学金を必要とする生徒・学生に対して、育英奨学資金を貸与します。(保護者が町に2年以上居住していること、家計の基準を満たしていること等資格要件があります。)

令和2年4月分から貸与を希望される方は、申請書に必要書類を添付のうえ、下記により提出してください。申請書類等は、教育委員会の窓口で配布します。

なお、奨学生および学資の額は、選考委員会で審査し決定します。

詳しくは、教育委員会までお問い合わせください。

受付期間 3/2(月)～31(火)

提出先 横瀬町教育委員会

☎ 教育委員会(2階6番窓口) ☎ 25-0118

貸与奨学金(学資)月額

| | | | |
|--------------|-----------|-------|-----|
| 高等学校 | 国・公立 | 1万円 | |
| | 私立 | 2万円 | |
| 大学 (短大含む) | 国・公立 | 2万円 | |
| | 私立 | 3万円 | |
| | 私立医学・歯学課程 | 8万円 | |
| | 私立薬学課程 | 5万円 | |
| 高等専門学校 | 国・公立 | 1～3学年 | 1万円 |
| | | 4～5学年 | 2万円 |
| | 私立 | 1～3学年 | 2万円 |
| | | 4～5学年 | 3万円 |
| 専修学校 | 国・公立 | 高等課程 | 1万円 |
| | | 専門課程 | 2万円 |
| | 私立 | 高等課程 | 2万円 |
| | | 専門課程 | 3万円 |

事業資金の借入に対する利子補給のご案内

町では、対象資金を利用した事業主に対し、以下の2つの制度により利子補給を行います。

| 種類 | 対象資金 | 補助対象者 | 補助額 |
|-------------------|--|------------------------|---------------------------------|
| 中小企業融資制度資金借入利子補給金 | 日本政策金融公庫の国民生活事業における事業資金 | 町内に事業所を有する中小企業者・小規模事業者 | 前年の年間利子支払額の20%以内(1事業主につき上限10万円) |
| 創業資金借入利子補給金 | 埼玉県制度融資資金および日本政策金融公庫が実施する融資制度資金のうち、創業者を対象とするもの | 町内で創業後2年未満の個人または法人 | 前年の年間利子支払額の全額(1事業主につき上限20万円) |

・借入資金ごと(借換えした場合も含む)に申請が必要です。

・昨年度利子補給を受けた方で今年度も対象と思われる方には振興課から手続き案内を送付します。また、一部の方を除き、昨年中に新規借入(借換)された方には、秩父商工会議所から手続き案内が送付されます。

※案内送付の有無にかかわらず、対象資金の利子を償還中の補助対象者は利子補給の対象となります。該当する方で利子補給を受けていない方は、お問い合わせください。

☎振興課(1階5番窓口) ☎25-0114

「家庭教育講演会」を開催します

子どもたちを取り巻く環境は、時代とともに日々変化しています。子どもたちの健やかな成長のために、親には何ができるのか、また地域とどのように関わっていけると良いのかなど、家庭・地域での子育てや教育について、改めて見つめ直してみませんか。

日時 2/22(土) 受付開始13:30～ 開会14:00～ 閉会(予定)～16:00

場所 横瀬町町民会館 ホール

講師 レモンさん(山本シュウ氏:バリバラ～障害者情報バラエティ～進行役)

☎教育委員会(2階6番窓口) ☎25-0118

町県民税の申告相談が始まります

令和元年分(平成31年1月～令和元年12月収入分)の町県民税の申告相談を次の日程により行います。申告が必要な方は期間内に申告を済ませてください。地区別の申告日程などの詳細は2月号に掲載予定です。

| 期間 | 場所 | 時間 |
|-------------------|--------------------|-------------|
| 2月17日(月)～2月19日(水) | 横瀬町活性化センター 2階 大会議室 | 9:00～12:00 |
| 2月20日(木)～3月16日(月) | 横瀬町町民会館 2階 大会議室 | 13:00～16:00 |

●土曜・日曜・祝日は除きますが、3月1日(日)のみ横瀬町町民会館で受け付けます。

●所得税の確定申告は秩父税務署(☎22-4433 自動音声案内2番選択)でも受け付けます。

また自宅からネットを利用して確定申告ができるe-Tax(イータックス)国税電子申告・納税システムもご利用ください。

詳しくは、e-Taxホームページ <https://www.e-tax.nta.go.jp>をご覧ください。

☎税務会計課(1階4番窓口) ☎25-0113

令和2年度償却資産(固定資産税)申告書提出のお知らせ

固定資産税は、土地・家屋のほか償却資産(事業用の資産)についても課税されます。

償却資産とは 会社や個人で工場や商店などを経営している方が、その事業のために用いることができる機械器具・備品等をいいます。

申告が必要な方 令和2年1月1日現在、町内に償却資産を所有している方、または町内の事業所に償却資産を貸している方が申告していただくことになっています。また、事業所の休廃業、解散等されている場合でもその旨の申告は必要です。

申告方法 前年度に申告をされた方には12月下旬に申告用紙を郵送しましたので同封の手引きなどを参照のうえ、申告書の提出をお願いします。また、新たに申告が必要な方で申告書をお持ちでない場合は、税務会計課までご連絡ください。

申告期間 1/31(金)まで **提出場所** 税務会計課 ☎税務会計課(1階4番窓口) ☎25-0113

計画(案)に対する意見を募集します!

●第6次横瀬町総合振興計画(案)

長期的な展望に基き、まちづくりの将来目標を示すとともに、町政を総合的かつ計画的に運営するための、最も基本となる計画

募集期間 1/10(金)～2/7(金)

●第3次健康よこぜ21プラン(健康増進計画・食育推進計画)(案)

市民の皆さんの健康の維持・増進および食育を推進するための計画

募集期間 1/22(水)～2/20(木)

●横瀬町自殺対策計画(案)

本町の自殺の特徴を踏まえ、今後の自殺対策の取組を推進するための計画

募集期間 1/22(水)～2/20(木)

●横瀬町教育振興基本計画(素案)

令和2年度から令和5年度までの4年間にわたる町の教育行政全般に関する基本となる計画

募集期間 1/14(火)～2/14(金)

●横瀬町子ども・子育て支援事業計画(案)

教育・保育環境の整備や地域における子ども・子育て支援事業を推進するための計画

募集期間 1/16日(木)～2/14(金)

■計画案の閲覧場所

- 町ホームページ(<http://www.town.yokoze.saitama.jp/>)
- 計画担当課窓口(まち経営課、健康づくり課、教育委員会、子育て支援課)
- 芦ヶ久保出張所 ●総合福祉センター ●町民会館 ●児童館 ●保育所

■応募方法

住所、氏名、計画名を明記の上、各計画の担当課へ提出してください。(様式は自由。窓口提出、郵便(消印有効)、FAXまたは電子メールのいずれでも可)

■意見の取扱い

提出されたご意見を考慮し、策定の参考とさせていただきます。

住所、氏名等を公表することはありません。

個々のご意見に対する回答はいたしかねますのでご了承ください。

提出されたご意見は、町ホームページ等で公表します。

■提出先 〒368-0072 横瀬町横瀬4545番地

●第6次横瀬町総合振興計画(案)

まち経営課(2階8番窓口) ☎25-0112 FAX 23-9349 E-mail machikei@town.yokoze.saitama.jp

●第3次健康よこぜ21プラン(健康増進計画・食育推進計画)(案)／●横瀬町自殺対策計画(案)

健康づくり課(1階3番窓口) ☎25-0116 FAX 21-5155 E-mail kenkou@town.yokoze.saitama.jp

●横瀬町教育振興基本計画(素案)

教育委員会(2階6番窓口) ☎25-0118 FAX 23-9349 E-mail kyouiku@town.yokoze.saitama.jp

●横瀬町子ども・子育て支援事業計画(案)

子育て支援課(1階2番窓口) ☎25-0110 FAX 21-5155 E-mail kosodate@town.yokoze.saitama.jp

秩父ってんべえウオーキング2Days

第16回目を迎える本大会は、新たに2つのコースをリニューアル!子どもから大人まで楽しめる全8コースをご用意しました。1市4町の特徴を活かした企画も盛りだくさん!皆さまのご参加をお待ちしております。

期日 4月11日(土)・12日(日) 雨天決行

コース概要

1日目(4月11日)

- ① アニメの舞台地めぐり・横瀬ファミリーコース(5km)
受付時間●10:00～11:00 受付・スタート●横瀬小学校
 - ② 江戸巡礼古道を辿り、今昔の聖地を巡るコース(10km) **New!**
受付時間●10:00～11:00 受付・スタート●秩父市役所前広場
 - ③ 歌舞伎のまち・小鹿野伝統芸能コース(18km)
受付時間●9:30～10:30 受付・スタート●小鹿野小学校
- ※スタート会場まで秩父市役所前広場よりバスを運行
(バス運賃500円)
- ④ 俳句の里・皆野吟行コース(28km)
受付時間●8:30～9:30 受付・スタート●皆野町役場

2日目(4月12日)

- ⑤ 芝桜と武甲山のふもと・山歩きコース(5km) **New!**
受付時間●10:00～11:00 受付・スタート●秩父市役所前広場
- ⑥ 新旧の橋くらべ・清流と秩父街なかコース(10km)
受付時間●10:00～11:00 受付・スタート●秩父市役所前広場
- ⑦ 荒川しだれ桜・浦山ダム内部見学コース(19km)
受付時間●9:30～10:30 受付・スタート●三峰口駅前
- ⑧ 地質学発祥の地・長瀬ジオウオークコース(22km)
受付時間●9:00～10:00 受付・スタート●長瀬駅

*ゴールはすべて秩父市役所前広場となります。



参加費 事前申込1,500円(2日間参加可) ※当日申込(1,000円)は一日単位 事前申込期限 3/20(金)

※未就学児は無料。※事前申込者には、大会当日記念品の贈呈。

※秩父地域(1市4町)在住・在学の方は開催地特別料金として、事前申し込みに限り1,000円とします。(直接申込・インターネット申込のみ)

詳しくは、市役所や各総合支所、各町役場等公共施設で配布する「募集要項」をご覧ください。秩父市観光課までお問い合わせください。☎申込先 秩父市役所観光課 ☎25-5209

わくわくポイントを増やすチャンス!

秩父ってんべえウオーキング2Days参加者に1ポイントプレゼント!



「秩父ってんべえウオーキング2Days」に参加された方に、ポイントをプレゼントいたします。2日間のうちいずれか1日の参加で1ポイント進呈いたします(2日間参加した場合も1ポイントです)。

参加された方は、「わくわくポイント事業ポイントカード」と「ってんべえウオーキング完歩証」を健康づくり課の窓口へ持参してください。参加したことを確認の上、カードにスタンプを押印します。まだカードを作られていない方は、この機会にぜひ参加してポイントを貯めてください!

※「ってんべえウオーキング完歩証」が無い場合は、ポイントをおつけすることができません。

参加当日、ゴールで必ず完歩証を受け取ってください。

■ポイント付与期間:4/13(月)～24日(金)、9:00～17:00(平日のみ)

☎健康づくり課(1階3番窓口) ☎25-0116

「あしがくぼの氷柱」開催!

今年で7回目を迎える「あしがくぼの氷柱」が1月5日からオープンします。

この時期にしか見ることができない氷柱に、ご近所お誘い合わせて、お越しください。

人気のライトアップは、金・土・日曜日と祝日に開催します。

今年度の氷柱は会場内にてキラキラ光る「ライティングロード書き初め展」を開催します。皆さんの素敵な作品を募集し

ています。詳しくは横瀬町ブコーさん観光案内所、役場振興課までお問合せください。

期間 1/5(日)～2/24(月)

観賞時間 月～木曜日 9:00～16:00 / 金・土・日曜・祝日 9:00～20:00(ライトアップ 日没～20:00)

環境整備協力金 300円(中学生以上)

氷柱会場 芦ヶヶ保駅から徒歩10分または 道の駅果樹公園あしがくぼ第2駐車場から徒歩10分

※駐車場の収容台数が少ないため、公共交通機関をご利用ください。

※会場内は滑りやすく足元の悪い場所があるため、歩きやすく、暖かい服装でお越しください。

ボランティアスタッフ受付中!
(本紙11月号参照)

☎(一社)横瀬町観光協会
(横瀬町ブコーさん観光案内所)
☎25-0450 FAX 25-5450
E-mail
yokozekanko@gmail.com

振興課(1階5番窓口)
☎25-0114

令和2年 あしがくぼの氷柱

横瀬町民 無料招待券

期間中(1/5～2/24)1回限り有効(1名まで)

※この券をチケット発券所にご持参の上、入園券と引き換えてください。

※この券の複製・コピーによる使用はできません。

令和2年 あしがくぼの氷柱

横瀬町民 無料招待券

期間中(1/5～2/24)1回限り有効(1名まで)

※この券をチケット発券所にご持参の上、入園券と引き換えてください。

※この券の複製・コピーによる使用はできません。

開催しました! 町の話

「障がいのある人たちの作品展」が開催されました。

12/6(金)~12/13(金)までの間、横瀬町町民会館ホワイエにおいて「障がいのある人たちの作品展」が開催されました。ホワイエには、障がいのある方の絵画や手芸などの力作が揃い、素晴らしい作品展となりました。



横瀬町アクティブシニア講演会を開催しました!

12/8(日)町民会館ホールにおいて、タレントの清水国明さんを講師に招き、「人生100年時代～後半人生の楽しみ方～」と題した講演会と活動中のアクティブシニア3団体((公社)横瀬町シルバー人材センター、横瀬絵手紙サークル、横瀬町田んぼの会)による活動発表を開催しました。

自然と共に生きる自身の経験などから、シニアの充実したセカンドライフの提案などをお話され、お越しになられた大勢のお客様が、新しい視点や考え方に気づくことができた講演会となりました。



第40回横瀬町駅伝競走大会を開催しました。

12/15(日)、第40回横瀬町駅伝競走大会を町民グラウンド周辺コースで開催しました。

風も穏やかな晴天の下、62チームの各参加選手は、日頃の練習の成果を十分に発揮していました。

大東文化大学陸上競技部の選手にも一緒に走っていただき、大会に華を添えていただきました。

各部門の優勝チームは次のとおりです。

- | | |
|-------------|----------------|
| 第1部 一般・高校の部 | 飯能南高等学校 |
| 第2部 中学男子の部 | 秩父第一中学校B |
| 第3部 女子の部 | 秩父第一中学校 |
| 第4部 壮年の部 | ミューズパーク走友会 |
| 第5部 奨励の部 | 横瀬中学校男子バスケット部S |



農業体験塾でこんなに野菜が取れました!

シニア世代の社会参加を応援する「ACTIVE YOKOZE」事業の一つ「農業体験塾」を6月から11月にかけて全6回実施しました!

ちちぶ農業協同組合の清川氏を講師として招き、身近な野菜の栽培方法について基礎的な知識を学んだ後、町の「ブコーさんうらら農園」で、種まきから収穫までを行いました。実際に野菜作りをすることにより、農業の楽しさや知識を深めることができました。

最終日には、参加者同士で声をかけあい、楽しみながら、ブロッコリー、白菜、大根、ジャガイモ、キャベツを収穫し、持ち帰るのも一苦労するほどの収穫量に、驚きと喜びが溢れていました。



健康づくり料理教室を開催しました!

12/2(月)、横瀬町食生活改善推進員主催の料理教室を開催し、30名の方が参加しました。今回の料理教室では、「生活習慣病予防」をテーマとし、減塩・野菜たっぷりを意識した料理を作りました。

調理実習の後には、食改会員による生活習慣病予防講座を行い、メタボリックシンドロームや、自分にとって適切な食事量のことなどを学びました。

食改では、この他にも、さまざまな料理教室を開催したり、配食サービスなどボランティア活動への協力を行っています。新規会員も募集していますので、興味のある方は、事務局・健康づくり課までご連絡ください。



宇根地区にチチブベニシダレザクラ

宇根若(会員90名)は、町のパワーアップ助成事業を活用して11/17(日)、12/1(日)に町指定天然記念物のチチブベニシダレザクラの苗木を宇根地区に30本植栽しました。当日は天候に恵まれ、会員が協力し合って汗を流しました。花の見ごろはずっと先になりますが、地元町民や観光客の皆さまに楽しんでいただけることを望んでいます。(記事提供 会長 平沼宏一)



横瀬町民生委員児童委員の紹介

令和元年12月1日付けで全国一斉に民生委員・児童委員の改選が行われ、町では27名の方が厚生労働大臣から委嘱されました。

民生委員・児童委員は、民生委員法に基づいて厚生労働大臣から委嘱された非常勤の地方公務員で、社会福祉の増進のために、地域住民の立場から生活や福祉全般に関する相談・援助活動を行っています。

これから地域の皆さんの身近な相談相手として、また、町の協力者としてご支援いただく皆さんをご紹介します。

◎会長 ○副会長 【敬称略】



◎坂本光雄 [12区-1]



○新井里治 [1・2区]



○武藤節子 [14区]



平田令子 [3区]



芳村京子 [4区]



町田和敬 [5区-1]



松島君子 [5区-2]



守屋和美 [6区-1]



平沼進 [6区-2]



清水竹子 [7・8区]



海野昌子 [9・10区]



江原寛 [11区-1]



町田清子 [11区-2]



黒沢敏雄 [12区-2]



島田まさ江 [13区]



遠田美子 [15区]



落合美恵子 [16区-1]



高橋昌子 [16区-2]



加藤静江 [17区]



町田悦子 [18区]



浅見敦 [19区]



浅見時枝 [20区]



赤岩保彦 [21区]



井出二三男 [22区]



河原幸則 [23区]



富田康子 [主任]



島田恭子 [主任]

浅見 由子 第22区担当
 赤岩まゆみ 第21区担当
 浅見 竹子 第19区担当
 新井 信子 第18区担当
 猪野 忠夫 第16区担当
 田代 幸 第16区担当
 長谷川理加 第12区担当
 町田 祥明 第11区担当
 小泉千恵子 第11区担当
 黒澤 利夫 第9・10区担当
 長島 成子 第7・8区担当
 今井 信江 第6区担当
 大橋 正 第4区担当
 岸岡佐知代 第3区担当

今回の改選により14名の方が退任されました。長い間ありがとうございました。
 【敬称略】

～新成人の皆さんへ～20歳から国民年金に加入となります

◎国民年金は、年をとったときやいざというときの生活を、働いている世代みんなで支えようという考えで作られたしくみです。

国民年金は20歳以上60歳未満の方は加入することが義務付けられています。

◎老後のためだけのものではありません。

国民年金には、年をとったときの老齢年金のほか、障害年金や遺族年金もあります。

障害年金は、病気や事故で障害が残ったときに受け取れます。

また遺族年金は、加入者が死亡した場合、その加入者により生計を維持されていた遺族(「子のある夫か妻」や「子」)が受け取れます。

国民年金には「免除制度」があります

「学生納付特例制度」

- 所得が少ない学生の間は保険料が猶予される制度です。
- 学生本人の所得が一定額以下の場合が対象で、事前に審査があります。
- 対象となる学生は、学校教育法に定める、大学・大学院・短期大学・高等学校・高等専門学校・専修学校・各種学校(修行年限1年以上である課程)・一部の海外大学の日本分校に在学する方。

「申請免除制度」

- 収入の減少や失業等により保険料を納めることが経済的に難しいとき、保険料の全額または一部が免除される制度です。
- 本人・配偶者・世帯主の所得が一定額以下の場合が対象で、事前に審査があります。

「納付猶予制度」

- 50歳未満の方(学生以外)で、働いていないなど保険料を納めることが難しいとき、保険料の納付が猶予される制度です。
- 本人・配偶者の所得が一定額以下の場合が対象で、事前に審査があります。

国民年金事務所 ☎27-6560 / いきいき町民課(1階1番窓口) ☎25-0115

事業者健診の結果提供にご協力ください!

横瀬町では、国民健康保険特定健診の受診率の向上を図る取り組みを行っています。

事業者健診は、事業者が従業員に対して実施する定期健康診断のことを指し、この健診結果を町に提供いただくことで特定健診を受けたことと同等とされ、受診率の向上につなげることができます。

事業の対象となる方は、「国民健康保険加入中」で今年度中に事業者健診を受診した「40歳以上の方」です。

事業者健診結果の提供にご協力いただける方、また、国民健康保険加入中の従業員の方がお勤めの事業所等につきましては、いきいき町民課までご連絡ください。

問い合わせ町民課(1階1番窓口) ☎25-0115

横瀬町国民健康保険加入の方へ 「ジェネリック医薬品」を使ってみませんか?

ジェネリック医薬品とは?

新薬(先発医薬品)の特許が切れた後に販売される、新薬と同じ有効成分、同じ効能・効果をもつ医薬品のことをいい、後発医薬品ともいいます。

ジェネリック医薬品は、新薬同様に薬事法に基づく厳しい試験をクリアして販売されるので、品質・有効性・安全性は新薬と変わりませんが、開発コストが新薬よりも少ないため、薬価が安くなっています。

ジェネリック医薬品と新薬のどちらを使用するかは、患者さん自身が選択することができます。

※ジェネリック医薬品を選択することは、薬代を抑え、自己負担額の節約につながり、伸び続ける医療費の削減も期待できます。

ジェネリック医薬品を処方してもらうには?

かかりつけの医療機関や調剤薬局などで、「私の薬はジェネリック医薬品にかえられますか?」とご相談いただくか、「ジェネリック医薬品希望カード」や「ジェネリック医薬品希望シール」を提示することで、この医薬品を希望する意思があることを伝えることができます。

※「ジェネリック医薬品希望シール」は、いきいき町民課窓口にて配布しています。

問い合わせ町民課(1階1番窓口) ☎25-0115

健康づくり課事業のお知らせ

| | |
|-----------------------|---|
| こころの健康相談(★) | 日時 1/14(火) 10:00~12:00 内容 心の健康に関して臨床心理士による相談を行います(要予約)。 |
| ウォーキング教室 | 日時 1/15(水) 10:00~12:00 集合場所:活性化センター 内容 町内のウォーキングコースを歩きます。 |
| オレンジカフェ(★) | 日時 1/23(木) 13:30~15:00 内容 認知症の人やその家族、その他地域の方どなたでも、情報交換や息抜きができる場です。 |
| ソーシャルクラブ(★) | 日時 1/27(月) 13:30~15:30 内容 心の病気を持つ方たちの社会復帰のためのグループ活動を行います。 |
| ゲートキーパー養成講座(★) | 日時 1/31(金) 13:00~16:00 / 2/21(金) 13:00~16:00(受付は12:30から) 内容 ゲートキーパーの役割について、講義とロールプレイで学びます。2日間1コースの講座です(要申込)。 |

☆印のついている事業は、総合福祉センターで実施します。

健康づくり課(1階3番窓口) ☎25-0116

認知症について心配ごとはありませんか？

加齢とともに誰でも物忘れをしやすくなり、認知症を心配される人も少なくありません。

『(家族もしくは自分の)認知症が心配』『認知症の家族に対してどう接したらいいかわからない』『どこの医療機関に相談したらいいかわからない』など、日ごろから抱える不安が少しでも解消できるように、認知症初期集中支援チームによる相談会を開催します。

日時 1/23(木) 13:30~15:00

場所 横瀬町総合福祉センター 参加費 無料

相談担当者 認知症初期集中支援チーム員
(つむぎ診療所 公認心理士)

なお、時間に限りがありますので、事前予約制とします。申し込み・お問い合わせにつきましては、1/17(金)までに地域包括支援センターへご連絡ください。

地域包括支援センター(1階3番窓口) ☎25-0281



① 片側のみまわす方向を交互に行う。



② 背中から大きくひじを動かす意識でひじを上突き出します。



③ ひじを後ろから突き出す。



④ ひじを下に突き出します。

※前回し、後ろ回しをしたら両手を下ろして運動の効果を確認しましょう。

※反対側も同じ様に行います。

この『ひじまる体操』は、ちちぶお茶のみ体操の一つです。みなさんも、一人でテレビを見ながら、またご家族と、ご近所の方と、ぜひ実践してみてください。身体を中から温めて、寒い冬を乗り切りましょう！

新しい年を迎えましたが、まだまだ冬は始まったばかり。冬はこれからさらに、寒さを増していきます。そんな寒い毎日、みなさんは身体を縮こめ、筋肉が凝り固まっていますか？また日ごろから、肩こりをお持ちの方も多いいのではないのでしょうか。そんな凝り固まってしまった筋肉には、座りながらも、テレビを見ながらも手軽にできる、体も温まる『ひじまる体操』がおすすめです。

ひじまる体操は、大きな丸を描くように肘を動かし(絵参照)、肩甲骨周辺や頸椎から背中の筋肉を動かす運動です。頸椎から肩甲骨にかけて、僧帽筋という肩こりにもつながる筋肉が広がっており、肩甲骨を回すことで僧帽筋の血行が良くなります。そのため、体も温めることができます。

こんにちは！ 保健師です
ちちぶお茶のみ体操(ひじまる体操)で
身体の中からほかほかに

今月の記事担当:村越



健康づくり課(1階3番窓口) ☎25-0116 / 地域包括支援センター(1階3番窓口) ☎25-0281
子育て支援課(1階2番窓口) ☎25-0110

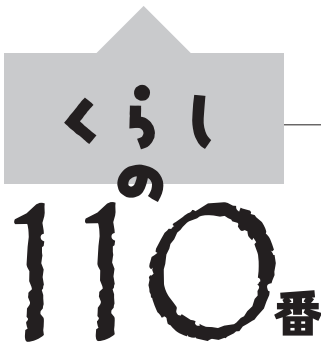

秩父市消費生活センター
☎25-5200

害獣の駆除を事業者に依頼するときの注意点

ハクビシンやアライグマ、ハチなどの害獣・害虫駆除を専門の事業者に依頼することがあります。

しかし、インターネットを利用して専門業者に依頼したところ、「高額な金額を要求された」「キャンセルに応じてくれない」「ついでに屋根工事を契約させられた」などの相談が増えています。

【消費者へのアドバイス】

- ①複数社から見積もりをとり、サービス内容や料金を十分に検討しましょう。
また、見積もりを取るのに料金が発生するのかも確認しましょう。
- ②広告の表示や電話で説明された料金を鵜呑みにしないようにしましょう。
現場の状況に応じて料金が変わるのか、追加料金が発生する可能性があるのか、キャンセル料や保証はどうなっているかなど、契約前に確認しましょう。
- ③契約を急がされたり、自身が焦っていても安易に契約しないようにしましょう。
契約内容やサービス内容に納得できない場合や不要な勧誘はきっぱり断りましょう。
- ④訪問販売で契約した場合は、クーリング・オフができる場合があります。

困った時には、お近くの消費生活センター等にご相談ください。消費生活センターへの電話は、全国共通の電話番号「188番」へお掛けください。

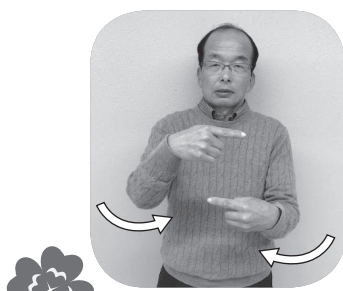

明けまして

両手人差し指を左右から引き寄せて上下に置く。



おめでとう

指を上に向けてつまんだ両手5指を上へ上げながら開く。



みなさま、あけましておめでとう申し上げます。
年が明け2020年になりました。
手話で新年のあいさつを学びましょう。

健康づくり課(1階3番窓口) ☎25-0116 協力:ちちぶ広域聴覚障害者協会

みんなで一緒に
手話を学ぼう！
第9回「新年のあいさつ」



秩父の小学生のための6週間バイオリンレッスン

約6週間の短期レッスンです。楽器はレンタル。参加資格は「バイオリンやってみたい」の好奇心。レッスン最後は発表会コンサートで演奏を披露します。

対象 横瀬町および秩父市の小学4～6年生 定員 最大20名
 期間 2/1(土)初回～3/22(日)発表会 内容 レッスン全6回+発表会
 会場 Area898 参加費 無料
 申込 1/20(月)20:00までにホームページにて申し込み <https://violin-project.org/lesson/>
 ※1/7(火)に体験会を実施します。詳しくはホームページまで



町長の ちょこつと ひとつ



地方創生担当大臣が公式視察で来町

横瀬町長 富田 能成よしなり

去る12月14日の土曜日、北村誠吾地方創生担当大臣（内閣府特命担当大臣）が公式視察で来町されました。先方の希望に沿うかたちで、道の駅果樹公園あしがくぼ、どぶろく製造の花咲山醸造所、及びJAちちぶ横瀬支店旧直売所を再活用したコミュニティスペース「エリア898」を視察していただきました。初めてお会いした北村大臣は、（ものものしい警護体制のなかでも）とても気さくな方で、道の駅でたくさん買い物していただいたり、私の説明も熱心に聞いてくださり、町としては貴重な機会となりました。

この公式視察の意図は、「地域における“意欲ある取り組み”やニーズなどを把握し、今後の地方創生に関する取り組みに活かす」ということだそうです。12月14日と16日

の2日間の日程で、14日が埼玉県横瀬町と川口市、16日が鹿児島県の自治体が視察対象となっていました。地域における“意欲ある取り組み”の実践例として、わが町が選ばれたことは、素直に嬉しいことですし、小さなわが町が、地方創生の取り組みを積み重ねていくことで、実際に注目されるようになってきているのは、とても勇気づけられる思いがします。

国の施策としての地方創生は、都市化（アーバンゼーション、都市への一極集中）という流れに抗って、地方にヒトの流れを呼び込むことを目指す、というある意味とても難易度の高い施策だと思います。それでも、国が後押しをしてくれる地方創生、しっかり取り組んで積み重ねができた自治体には成功する“チャンス”があります。わが町はその“チャンス”を活かすためにチャレンジ（挑戦）を続けてゆきたいと思います。がんばっていきましょう！

よこらば 11月の採択事業

審査会(11/28開催) 答申に基づき 1件のうち1件採択、条件付採択が1件採用となりました。

| | 事業名・提案者 | 概要 |
|----------|---|---|
| 採択 No.67 | 事業名:横瀬町・バイオリンプロジェクト 提案者:合同会社グローバルキッズ | 小学生がバイオリンのプロ奏者から約1ヶ月間の指導を受け、発表会で演奏を披露する短期集中プログラムを通じて子供たちの集中力・問題解決力等を育むプロジェクト |
| 採択 No.68 | 事業名:株式会社ファームフェス 提案者:Hatagoプロジェクト | 企業版ふるさと納税を活用して集めた資金を元に、空き家をリノベーションして、格安の長期滞在施設を作ることにより、横瀬町のファンや観光客を移住・定住に繋げるきっかけづくりを行う。 |

☎まち経営課(2階8番窓口) ☎25-0112

横瀬町教育委員会定例会の開催のお知らせ

日時 1/28(火)教育委員会定例会14:00 場所 役場3階301会議室
※傍聴を希望される方は、1/27(月)までに電話で教育委員会へお申し出ください。
☎教育委員会(2階6番窓口) ☎25-0118

入札結果

入札日 11/7

(単位:円)

| 担当課 | 工事等の名称 | 契約方法 | 予定価格 | 落札(決定)金額 | 落札(決定)者 |
|-------|-------------------------|------|-----------|-----------|----------------------|
| まち経営課 | 軽自動車リース | 指名 | 非公表 | 1,290,036 | (有)三恵モーター |
| 建設課 | 横瀬町水質管理センター濃縮汚泥掻き機等修繕工事 | 指名 | 4,775,100 | 4,290,000 | 古河産機システムズ(株)コントラクタ本部 |

入札日 11/29

(単位:円)

| 担当課 | 工事等の名称 | 契約方法 | 予定価格 | 落札(決定)金額 | 落札(決定)者 |
|-----|----------------------|------|-----------|-----------|-------------|
| 建設課 | 町道3208号線外改築工事 | 指名 | 9,995,700 | — | 不落のためなし |
| 建設課 | 横瀬町水質管理センター汚泥脱水機修繕工事 | 指名 | 7,657,100 | 7,480,000 | 石垣メンテナンス(株) |

・予定価格および落札(決定)金額は税込みです。

☎まち経営課(2階8番窓口) ☎25-0112

子育て ふれあい コーナー

第28期埼玉県青少年相談員募集

横瀬町では、青少年相談員を募集しています。地域子どもたちの「お兄さん・お姉さん」となって、一緒に活動してみませんか。

青少年相談員とは 地域子どもたちの相談・話し相手や遊び相手となって、子どもたちの健やかな成長を助けるために活動する青年ボランティアです。埼玉県知事の委嘱を受け、居住市町村などで野外活動やイベント企画等の活動を行います。

応募資格

1. 年齢満18歳(高校生は除く)以上36歳以下の方
2. 原則として居住・通勤・通学している県内市町村で活動に参加できる方

任期 2年間(第28期:令和2年4月1日~令和4年3月31日)

※令和2年4月1日以降も、随時、申込可。

※任期は令和4年3月31日まで。

応募方法 青少年相談員申込カード等の提出が必要です。また、青少年相談員の活動を聞いてみたい・見てみたいという方のほか、相談員活動の体験をしてみたいという方のご相談も受付けています。まずは、お気軽にお問合せください。

☎教育委員会(2階6番窓口) ☎ 25-0118

楽しかったね! おたんじょう会

11/26(火)横瀬児童館で、10・11・12月生まれのお友だちを、みんなでお祝いしました。



テーマ「どんぐりころころ」



「どんぐりをのりで貼るのが楽しかった」

いしがるい 石坂 瑠惟 くん



「どんぐりを作るのも絵を書くのも全部楽しかった」

ちしま とうた 千島 蒼大 くん

児童保育室壁画より

ぼくとわたしの
作品展

横子連かるた大会開催

11月24日(日)横子連主催、横瀬町かるた大会が行われました。

総勢91名の子どもたちが、各地区で高、中、低学年チームにわかれ、熱戦を繰り広げました。

毎年、本大会で使用するのは「彩の国21世紀郷土かるた」で、埼玉県の歴史や、自然を学びながら、楽しむことができます。

「かるた」は、集中力と瞬発力の勝負です。静まりかえった館内に、読み手の声が響き渡ると同時に、「ハイ!」と子供たちの手が札に届きます。

そのスピードたるや、目を見張るものがありました。本年度も、高学年の優勝チーム(宇根②)、準優勝チーム(宇根①)は3月に狭山市で行われる県大会への出場が予定されていますので、参加されるみなさん、精一杯頑張ってください。[寄稿:横瀬町こども会連絡協議会会長 富田 豊様]



優勝チーム●高学年:宇根②チーム/中学年:山びこ①チーム/低学年:川西①チーム



特別児童扶養手当制度のご案内

特別児童扶養手当は、精神または身体に一定の障がいのある20歳未満の子どもを監護する父母または養育者(父母に代わって養育する方)に手当を支給します。ただし、一定額の所得がある場合は、支給停止となります。

対象となる方 精神または身体に一定の障がいがある20歳未満の子どもを育てている方

対象とならない場合 前記に該当する場合でも、子どもが施設に入所している場合、子どもが障がいによる公的年金を受けることができる場合、申請者および子どもが日本国内に住所がない場合には、手当は支給されません。

支給月額(子ども1人について)

| 障がいの状態 | 1級(重度) | 2級(中度) |
|--------|---------|---------|
| 月額 | 52,200円 | 34,770円 |

●所得制限について

資格のある方は、所得にかかわらず申請できますが、申請者(本人)やその配偶者、同居等生計を同じくしている扶養義務者(申請者の直系血族、兄弟姉妹)の方の所得が下表の限度額以上である場合、手当の支給が停止となります。

| 扶養人数 | 申請者(本人) | 配偶者・扶養義務者 |
|------|------------|------------|
| 0 | 4,596,000円 | 6,287,000円 |
| 1 | 4,976,000円 | 6,536,000円 |
| 2 | 5,356,000円 | 6,749,000円 |
| 3 | 5,736,000円 | 6,962,000円 |
| 4 | 6,116,000円 | 7,175,000円 |

※この手当は、申請をしなければ受けることができません。

育児支援家庭訪問事業を利用してみませんか?

出産後間もないお母さんの育児や家事の負担を軽減し、安定したお子さまの養育環境を整えるため、ちょっとしたお手伝いが必要な家庭に、保健師のほかに保育士、ヘルパー、助産師、栄養士等を派遣します。

家事援助や育児・栄養指導などのお手伝いをさせていただきますので、お気軽に子育て支援課にご相談ください。

対象家庭 育児不安や育児ストレスを感じており、育児や家事が負担になって困っている家庭。

利用の流れ(例)

1. 保健師等が訪問をし、面談をさせていただきます。
2. 一緒にどのような支援が必要か考えて、支援計画を立てます。
3. 必要に応じて利用者と支援者が集まって、支援会議を開催します。
4. サービスが開始されます。
5. サービス中、相談を重ねながら必要に応じてサービスの改善をします。
6. その他、必要に応じて窓口や訪問などにより相談に応じます。

子育て支援課(1階2番窓口) ☎25-0110 **子育て応援【にっこり、ひゃくとうばん(110番)】**



横瀬小5年生米づくり感謝の会

横瀬小学校5年生が総合的な学習の時間で育て、収穫できた米を使った給食が12/5(木)の給食で小・中学校全学級に提供されました。当日は、米づくりを指導してくださった名人の皆さん、町長、教育長も招待し、感謝の気持ちをもっておいしくいただきました。



子育て家庭をサポートします

地域子育て支援センター(横瀬町保育所)

| 事業名 | 日時 | 内容 |
|-----------------|-----------------------------|--|
| 子育て相談 ※要電話予約 | 平日 (月~金曜日) 9:00~17:00 | 子育てについて、困りごとや心配ごとができたときなどにご相談ください。 |
| 保育所園庭 開放 | 25日(土) 9:00~12:00 | 保育所等に入っていないお子さんとそのご家族を対象に園庭を開放します。 |
| 一時保育事業 ※要申込 | 平日 (月~金曜日) 8:00~17:15 | 対象:町内に住所があり集団保育が可能な満1歳から小学校就学前の児童 利用料金: 1人当たり2,000円/1日 |

総合福祉センター

| | |
|------------------------------|--------|
| ●赤ちゃんくらす | 7日(火) |
| ●1歳6ヶ月児健診、2歳児歯科健診 | 9日(木) |
| ●3~4か月児、9~10か月児健診 BCG予防接種 | 16日(木) |
| ●赤ちゃんくらす | 21日(火) |
| ●ことばのはぐみ相談(要予約) | 22日(水) |
| ●乳幼児健康相談 | 23日(木) |

子育て支援課 ☎25-0110

児童館

| 1月 | 日 | 内容 |
|----------------|--|----|
| ●どんぐりの森 | 10日(金) | |
| ●パンプーの森 | 17日(金) | |
| ●さくらの森 | 24日(金) | |
| ●メーブルの森 | 6・20・27日(月) | |
| ●おはなし会 | 15日(水) | |
| ●ママサロン | 横瀬児童館 10日(金)、15日(水)、17日(金) 22日(水)、29日(水)、31日(金) | |
| ●小鹿野町子育て支援センター | 8日(水) | |
| ●秩父市子育て支援センター | 24日(金) | |

横瀬児童館 ☎22-2072

歴史民俗資料館だより

開催しました!

趣味の公民館講座「しめ縄づくり」12/14(土)

町民会館で28名の皆さんが2020年の新しい年を、自分らしく華やかに迎えるために、しめ縄飾りを手作りしました。

町民会館の美術工芸室は、満員御礼!

おそらく、横瀬町のお家の玄関には、この素敵なお正月のリースがたくさん飾られ、新年に花を添えていることでしょう。

健康の公民館講座

「写経&寺ヨガin札所八番 西善寺」11/30(土)

普段明るい雰囲気のある場所でヨガをやっている人は、厳かな西善寺の本堂の凛とした空気感に驚いたと思います。加えて、真っ赤な「コミネモミジ」は、ちょうど見ごろで本当にきれいでした。自分だけの静かな贅沢な時間を過ごすことができ、心がホッとするひとときでした。



●資料館常設展示を紹介します

資料館には、様々な石器や土器類・民具・動植物標本などが展示されています。

今回は、「地機(じばた)」について紹介します。

横瀬町では、古くから養蚕業が盛んに行われており、かつては秩父織物産地の一翼を担い、絹織物に関する産業が主なものでした。秩父地域で生産されていた太織(ふとり)は、その後、「秩父銘仙(めいせん)」として知られるようになり、大正から昭和初期にかけては、特に女性の間で親しまれてきました。

展示している地機は、江戸時代から明治中期ごろまで主流とされていた織機で、現存する織機の中でも珍しいものと言われています。今年度、秩父市内にある工房の方の協力により、糸張りの修復作業を行い、当時の機織りの様子を再現しています。実際に動かすこともできる貴重な織機です。



まちかど

川柳

◆高田 哲郎 選

大臣はメロンとカニで票を買う
 老いの恋不整脈胸高鳴りて
 ガラケーでしぶとく泳ぐネットの世
 子供らはネットで遊び色白に
 落款を印しただけでも上品く見え
 カタカナ語聞く度辞書で追いかける
 夢じゃないつれは百才わしゃ九十九
 公民館ソバ打ち道場に変身し
 また辞任選挙で責任取らせよう

岸岡 鯉甲
 加藤 孝全
 横田 賭司 様
 玉井 市憲
 齋藤 正夫
 小石川 邦二
 百 合
 知 音
 大野 たかお

●絵手紙サークル

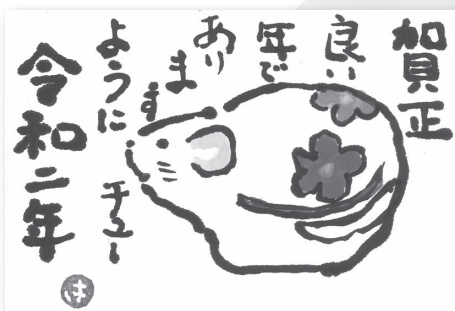

町田 菊江 さん

図書館だより



罪の轍(つみのわだち)

奥田英朗 著

昭和39年の東京オリンピックの前年に起きた男児誘拐事件。昭和の世界にタイムスリップして、刑事たちの執念の捜査や容疑者の孤独を綿密な心理描写とリアリティで描く長編ミステリー。



1月特設コーナー●2019横瀬町立図書館ベストリーダー

2019年1月から12月の「一般書」「児童書」の貸出ベスト20の特設コーナーです。



★1月のナイトライブラリー 8・15・22・29日

★1月は、5日(日)から開館します。

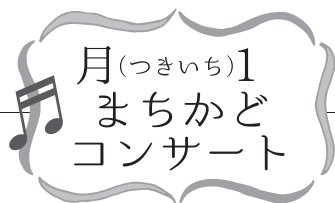

1月の月1まちかどコンサート

新年から癒し&まったりをテーマに、お届けします♪
出演 はづるこ
日時 1/21(火) 11:30～ **場所** 町民会館 ホワイエ



月曜・祝日休館 ☎公民館 ☎22-2267

公民館だより

公民館講座・参加者募集

●アクティブシニアの公民館講座

『男の料理塾!』2月4日(火)スタート!

期日 2/4(火)・12(水)・20(木)、3/3(火) 10:00～

場所 町民会館・調理実習室

参加費 1回600円程度 **定員** 16名

内容

- 第1回 講師 赤岩 卓先生(赤岩輪店)
立浪部屋のちゃんこ鍋
- 第2回 講師 福井 勝久先生(レストランテ ピノキオシェフ)
季節のパスタと魚料理 ほか
- 第3回 講師 桜井 辰夫先生(荷車屋料理長)
お家で作れるデミグラスソースのハンバーグステーキ
季節の付け合せ添え ほか
- 第4回 講師 井上 弘子先生(さやかグループ)
くるみパンと調理パン ほか

●趣味の公民館講座「七宝焼教室」

世界にひとつだけ、あなただけのオリジナルアクセサリーを創ってみませんか?

日時 1/25(土) 13:30～16:00

場所 町民会館 美術工芸室

講師 七宝焼サークル
(横瀬町文化協会)

定員 20名

参加費 700円※当日集金

申込 1/5(日)から



町民会館で受け付けますので直接または電話でお申し込みください。※定員になり次第受付終了しますので、お早めに!!

申込 横瀬町町民会館 ☎22-2267

公民館講座を



アクティブシニア公民館講座 「ボイストレーニング教室」

令和2年2月 文化協会サークル

『よこぜシニアグリークラブ』新生スタート!!

6月にスタートした「シニアボイストレーニング教室」が12/17(火)をもって終了しました。文化祭の月1まちかどコンサートでは、若々しい歌声を横瀬町の皆さんにご披露し楽しんでいただきました。

そして新年を迎え2月に、文化協会のサークル『よこぜシニアグリークラブ』として新しくスタートします。講師は、引き続き『るるる♪みゆ〜じっく』のお二人です。大勢の皆さんの参加者を募集しています!

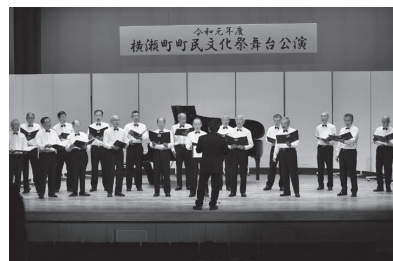

短歌

◆富田 恵夫 選

未だ寒き土中にありて革命の花咲かせんとするクロッカス君
 大勢の人等と共に見入りたり泥濁りの水ダム湖に溢るる
 少年達三十余人の合唱団拳りて歌うすがた頼もし
 前山の麓の紅葉朝毎に自づ見つめて気の晴晴とせり
 ハーネスを外し盲導犬の役を終ふ老犬は尾をふり余生を遊ぶ
 月毎に行かねばならぬ院の庭千日草の花ざかりなり
 みどり児の欠伸をしたり指しやぶり飽かず見ている老いたる吾は
 玉葱を植える手を止め家に入り新天皇のパレードを拝す
 秋晴れの雲なき空にそびえ立ち武甲の峯のいともさやけし
 風害と水害つづく列島は大きな力に抗えず在る
 文化祭紳士は揃いて初席に抹茶の味をそれぞれ語る
 亡き父の顔さえ知らぬ我が胸に出で来し写真確と抱けり
 この一歩積み木積むよに重なりて意気地となりて吾を支える

八木原優子 八木原千恵
 若林 莊次 町田 由江
 赤岩 茂 町田 イヨ
 浅見 タミ 中川美也子
 斎藤 邦子 島田 あき
 新井 信子 齋藤トシ子
 小泉 悦子 齊藤トシ子
 新井 信子 齋藤トシ子

劇団いきあい公演「地域包括ケアシステムが支えるある地域の物語～緩和ケア編～」

「劇団いきあい」は、「ちちぶ版地域包括ケアシステム(愛称:ちちぶいきあいシステム)」が生んだ、医療福祉等の多職種メンバーによる素人劇団。誰もが人生の最期まで住み慣れたこの地域で暮らし続けられるような地域づくりの取り組みを分かりやすくお伝えするよう活動し、これまでに5作を上演。今回は、あなたの尊厳ある人生の最期を自分らしく終うためにはどうしたらいいかを一緒に考えるため、専門職がそれぞれの立場でどのように支えていけるのかを紹介する単独公演です。

日時 1/19(日)13:30開場 14:00開演 15:30終了予定
場所 市民会館大ホール フォレスト
内容 劇中では、「緩和ケア」や「医療用の麻薬」についての講義や解説もあり、皆さまに正しい知識をお知らせする内容です。
入場料 無料 主催 ちちぶ圏域ケア連携会議
〇市立病院地域医療連携室(ちちぶ在宅医療・介護連携相談室) ☎25-5013(土日祝除く)

埼玉県きのご共進会の開催

きのこの生産技術の改善、品質の向上及び消費拡大を図るため、埼玉県きのご振興会主催による、「埼玉県きのご共進会」を開催します。審査翌日には、埼玉県産の安心・安全な肉厚のしいたけなどを一般の方にPRするため、出品されたきのこの展示・販売を行います。

日時 展示:1/24(金)15:30頃～(審査終了後)
販売:1/25(土)9:00～
場所 道の駅「果樹公園あしがくぼ」
〇埼玉県秩父農林振興センター林業部 ☎25-1312

秩父農工科学高等学校演劇部第40回自主公演

日時 2/9(日) 場所 秩父宮記念市民会館
演目 ①時をかける少女
筒井康隆/原作 コイケユタカ/脚色
②群青フェイク コイケユタカ/作
時間 昼の部 開場10:30 開演11:00 終演13:40
夜の部 開場16:00 開演16:30 終演19:10
入場料 前売および電話予約 500円 当日 700円
〇秩父農工科学高等学校演劇部 ☎22-3017
夜間・小池豊 ☎24-0889

子どものオペラ教室「オペラのできるまで!」

ちちぶオペラの出演者たちが、ワークショップ形式のコンサートでオペラの楽しさを伝えます。

日時 2/23(日)13:30開場 14:00開演
場所 秩父宮記念市民会館大ホールフォレスト
出演 歌(園田真木子、富田駿愛 ほか)
歌とお話(高橋薫)、ピアノ(鈴木啓三)
入場料 大人(高校生から)1,000円
子ども(中学生まで)500円 ※4歳以下無料
〇木亭 ☎22-4388/ちちぶオペラ(新井)☎090-3331-3297

● イベント ●

横瀬クリエイティビティー・クラス2.0 「はたらクラス」(よこらぼ採択No.28)

よこらぼ

日時 1/18(土)18:00開演
場所 エリア898(JAちちぶ横瀬支店 旧直売所)
講師職業 商工会議所×コンサルタント
対象 誰でも(参加費無料、事前予約なし)
企画・運営 MOSA'S[モサーズ]
〇まち経営課(2階8番窓口) ☎25-0112

株式会社みんなのそだちLab セミナーの開催について(よこらぼ採択No.66)

よこらぼ

講師は絵本作家で有名な上甲知子さんです。
日時 2/1(土)昼の部13:00~14:30 夜の部17:30~19:30
場所 タテノイト(横瀬1263-4)
参加方法 (株)みんなのそだちLabへ事前申込
〇(株)みんなのそだちLab
E-mail tatenoito.yokoze@gmail.com

3Dプリンタを使ってみよう。

日時 1/25(土)①10:00~12:00 ②13:30~15:30
場所 エリア898(JAちちぶ横瀬支店旧直売所)
対象 小学校4年生以上~大学生 参加費 無料
申込期限 1/16(木)17:00まで
その他 作業工程上、参加者は①②ともに3名(応募多数の場合、抽選)まで。見学はどなたでもできます。
〇申込 まち経営課(役場2階8窓口) ☎25-0112

彩の国ふれあいの森の催し

●みそ作り体験
日時 2/23(日)10:00~13:00
内容 県産大豆を使用した「みそ」作り体験
参加費 2,000円/人(昼食付き)
対象 小学生以上(小学生は保護者同伴)
定員 10人(申込順) 申込期限 2/16(日)
※申し込みは電話にて受け付けいたします。その他の催しはホームページにて<http://www.chichibu.ne.jp/~furemori/>
〇彩の国ふれあいの森 埼玉県森林科学館 ☎56-0026

里山のおしごと体験イベント~冬編~

薪割・腐葉土づくり・樹液の仕掛け・きこりしごとを体験しませんか。山里案内人が冬の山の散策と一緒にします。
日時 1/19(日)10:00~15:00[悪天候の場合1/26(日)へ延期]
参加費 大人2,000円 中学生1,000円 小学生500円
小学生以下無料
昼食代込・子どものみの参加は不可 事前予約制
場所 ムクゲ自然公園
〇予約先 NPO法人和の里みや ☎62-1688

1月10日は「110番の日」

埼玉県警察では、毎年1/10を「110番の日」と設定し、広く県民に110番を正しく利用していただくための広報活動を行っています。

こんな時は、すぐに110番してください。

○交通事故や泥棒の被害にあったとき

○けんかや不審な人を目撃したとき

○人の悲鳴を聞いたとき

緊急時以外の事件・事故などで相談したいことや、警察に対しての意見・要望のご相談は局番なしで「#9110」をダイヤル(プッシュ)してください。

性犯罪被害のご相談は局番なしで「#8103」(ハートさん)をダイヤル(プッシュ)してください。

また、埼玉県警察では、言葉が話せない方等が事件や事故にあったとき、警察へ緊急通報するためのファックス110番やメール110番を開設しています

メール110番 <http://saitama110.jp/>

FAX110番 0120-264-110

埼玉県秩父警察署 地域課 ☎24-0110(内線291)

交通規制のお知らせ

1/26(日)国道299号(正丸トンネル入口～飯能市内まで)は、第18回奥むさし駅伝競走大会のため交通規制が実施されます。なお、う回は名栗方面へ(山伏峠)お願いします。

規制時間 8:30～12:00

奥むさし駅伝競走大会実行委員会事務局
☎042-972-6028

「ゲートキーパー養成講座」開催のお知らせ

自殺を考えている人は何らかのサインを出していることが多いと言われています。ゲートキーパーとは、そのSOSのサインに気づき、声をかけ、必要な支援につなぎ、見守る人のことです。あなたの大切な人の命を守るため、ゲートキーパーになりませんか。

日時 1/31(金)13:00～16:00

2/21(金)13:00～16:00

受付はいずれも12:30からです。

※2日間で1コースの研修会です。

会場 横瀬町総合福祉センター 2階 研修室

内容 自殺を考えている人の心理、ゲートキーパーの役割等

講師 NPO法人日本傾聴ボランティア協会職員

定員 25名(先着順)

☎・申込 健康づくり課(1階3番窓口) ☎25-0116

あなたの老後は大丈夫？ 今から始める賢いライフプラン

日時 2/7(金)18:30～

場所 秩父宮記念市民会館けやきフォーラムA・B

参加費 無料 定員 50名

秩父地域労働者福祉協議会
☎22-1847(月・火・金のみ)

募集

大学の開放授業講座の受講生募集

55歳以上の方を対象に、21の大学が様々な分野の講座を開放し、一般の学生と一緒に学んでいただく機会を提供します。

募集期間 2/1(土) 対象 県内在住の55歳以上の方

期間 おおむね4月～8月

場所 県内20大学、都内1大学 科目:経済政策、社会福祉、語学など

費用 各科目10,000円程度

申込 県ホームページ(URL:<http://www.pref.saitama.lg.jp/a0603/4-rikarento.html>)の募集案内を確認のうえ、各大学へ直接申込

☎県高齢者福祉課 ☎048-830-3263

あいサポーター研修受講者募集!

障がいについて理解し、ちょっとした手助けをする「あいサポーター」の養成研修を開催します。

日時 2/13(木)13:30～(90分程度)

会場 秩父市歴史文化伝承館1階研修室(秩父市熊木町8-15)

定員 50名(参加費無料)

申込 健康づくり課または秩父市社会福祉協議会へ連絡(締切2/6まで)

☎健康づくり課(1階3番窓口) ☎25-0116
秩父市社会福祉協議会 ☎22-1514

秩父地酒コンシェルジュ養成講座(導入編)

対象者 秩父の地酒類について学びたい成人

実施日時 2/25(火)、3/3(火)、3/10(火)、3/17(火) 10:00～15:00

定員 20人(応募者多数の場合抽選)

受講料 3,800円

その他 酒類を扱いますので自家用車利用の受講はご遠慮ください。

申込期間 1/8(水)～1/31(金)

申込方法 メールまたは往復ハガキ

☎・申込 埼玉県立熊谷高等技術専門校秩父分校
〒368-0035 秩父市上町3-21-7
☎22-1948 FAX 21-1035
Email t2219481@pref.saitama.lg.jp

お知らせ

暮らしを支える全国一斉 生活保護110番開催のお知らせ

埼玉青年司法書士協議会と全国青年司法書士協議会では、生活保護に関する電話相談会を開催します。

日時 1/26(日) 10:00～16:00

☎0120-052-088(フリーダイヤル)

※相談料無料。秘密は厳守します。

担当者 埼玉青年司法書士協議会 石山剛

☎ ☎048-486-9473

■ 特定(産業別)最低賃金の改正のお知らせ

令和元年10月1日から埼玉県最低賃金は時間額926円(引上げ額28円)となりました。更に、同年12/1から5業種の特定(産業別)最低賃金の時間額がそれぞれ、非鉄金属製造業は944円、電子部品等製造業は951円、輸送用機械器具製造業は961円、光学機械器具等製造業は959円、自動車小売業は957円となりました。

詳しくは、埼玉労働局労働基準部賃金室(☎048-600-6205)または最寄りの労働基準監督署へお尋ねください。

■ 税務署からのお知らせ

①平成31年4月1日以後に郵送や電子申告などで申告書を提出する際、「源泉徴収票等」の添付が不要となりました。

添付が不要となる主な書類

- 給与所得、退職所得および公的年金等の源泉徴収票
- 上場株式配当等の支払通知書
- 特定口座年間取引報告書 など

*ご注意ください!!

◎税務署や町の申告会場などで確定申告書を作成する場合には、源泉徴収票等が必要ですので、忘れずにお持ちください。

②～スマホでラクラク確定申告～

令和元年分確定申告から(令和2年1月から)は、スマホ専用画面をご利用いただける方の範囲が大幅に広がります!

医療費控除やふるさと納税(寄附金控除)をはじめすべての所得控除(配偶者控除や扶養控除など)に対応するなど、たくさんの方の申告が、ますますカンタン・便利になります!

なお、ご利用いただくためには、税務署にてID・パスワードの取得が必要となります。

- ・申告者ご本人の運転免許証などの本人確認書類が必要です。
- ・お手続きは、約5分で終了します。

◎ご不明の点につきましては、税務署にお気軽にお問い合わせください。

☎秩父税務署 個人課税部門 ☎22-4433(代表)

※自動応答音声による案内がございますので、「2」番を選択してください。

● お知らせ ●

■ 秩父で働きたいあなたを応援します!合同就職面接会

日時 2/5(水) 14:00~16:00 受付13:30~15:30

会場 秩父宮記念市民会館 2階 けやきフォーラム

対象者 秩父郡市内での就職を希望する一般求職者
令和2年3月大学・短大・専門学校卒業予定者
(既卒3年以内含)

令和2年3月新規高等学校卒業予定者

☎ハローワーク秩父 求人係 ☎22-3215

■ シニア60(ロクマル)~64(ロクヨン) 初回献血キャンペーン
~60歳から64歳の方限定~

埼玉県と埼玉県赤十字血液センターでは、3月末まで「シニア60~64 初回献血キャンペーン」を実施しています。

対象は、60歳から64歳までの間に初めて献血をされる方です。なお、59歳までの献血経験の有無は問いません。

献血の申込みをしていただいた際に、カードルーペ等の記念品を差し上げます!

60歳から64歳までの間に献血をしていただくと、献血可能年齢が69歳まで延長されます。ぜひこの機会に献血をはじめてみませんか。

※キャンペーンはプレゼントが無くなり次第終了となります。

☎埼玉県保健医療部薬務課 ☎048-830-3635

■ 事業主の皆さまへ 労働保険のお知らせ

労働保険料(労災保険・雇用保険)の第3期分の納期限は1月31日です。納付書につきましては、納期限の10日前ごろに該当事業所へ郵送します。

また、保険料納付については口座振替が便利です。申し込み手続きについては厚生労働省もしくは埼玉県労働局のホームページをご覧ください。

☎埼玉県労働局労働保険徴収課

☎048-600-6203 FAX 048-600-6223

■ 養蜂振興法に基づく蜜蜂飼育届について

ミツバチを飼育する方は、養蜂振興法の規定に基づき、蜜蜂飼育届の提出が義務づけられています。

届出の内容に変更がある場合は、変更した日から1ヶ月以内に蜜蜂飼育変更届の提出が必要です。

届出対象者 趣味でミツバチを飼育する場合を含む、すべての飼育者。ただし、花粉交配に必要な群数を一定期間のみ飼育し、ハチミツやミツバチ等を販売しない場合は届出が不要です。

届出方法 1月1日、現在の飼育状況等を所定の届出書(熊谷家畜保健衛生所のホームページまたは役場振興課窓口で入手)に記入し、1月末日までに熊谷家畜保健衛生所に直接または郵送で提出してください。

☎熊谷家畜保健衛生所 ☎048-521-1274

振興課(1階5番窓口) ☎25-0114

大東建託

完成現場見学会開催の紹介

2020年1月18日土曜日に横瀬町で行われます!

- ツーバイフォー建物体験見学
- 内装材や設置器具の性能体験
- 騒音軽減機能の体験等



住所: 埼玉県知秩父郡横瀬町大字横瀬2140-2

大東建託集合住宅 IN 秩父郡横瀬町のご紹介

お問合せ先: 大東建託熊谷支店 ☎048-525-7561

無料相談

●身体・知的障がい児(者)について

秩父障がい者総合支援センター「フレンドリー」
身体障がい(カナの会): ☎26-7102 FAX62-5613
知的障がい(清心会): ☎21-7171 FAX24-9963
日時 月～金曜日 9:00～17:00

●精神障がい者について

生活支援センター「アクセス」
☎24-1025 FAX24-1026
日時 月～金曜日 9:00～17:00

●障がい者の就労等について

秩父障がい者就労支援センター「キャップ」
☎21-7171 FAX24-9963
日時 月～金曜日 9:00～17:00

●消費生活・多重債務相談について

秩父市消費生活センター(秩父市役所 本庁舎2階)
☎25-5200
日時 月～金曜日 9:00～16:00(昼休みを除く)

社協定例相談

横瀬町社会福祉協議会 ☎22-7380

●心配ごと相談

日時 1/28(火) 13:00～15:00
場所 横瀬町総合福祉センター

●結婚相談 ※1週間前までに要電話予約

日時 1/15(水)・2/19(水) 18:00～20:00
場所 横瀬町町民会館

埼玉県定例相談

県民相談総合センター ☎048-830-7830

●弁護士による出張法律相談

日時 毎月第4水曜日 13:00～16:00
場所 秩父地方庁舎1階
※要予約、1人30分以内

●就職相談 専用受付ダイヤル ☎048-780-2034

日時 第1・第3水曜日 10:00～16:00

埼玉県虐待通報ダイヤル #7171

子どもや高齢者、障がい者に対する虐待を発見した、虐待を受けている、虐待をしてしまったなど、どうしたらいいかわからない場合は自分一人で抱え込まず電話してください。24時間365日受付・対応します。

横瀬町定例相談

横瀬町役場総務課 ☎25-0111

●行政相談

日時 1/14(火) 13:00～15:00
場所 横瀬町役場 第1委員会室
内容 福祉・道路・医療・保健・年金など行政に関する不満や要望、疑問など

●登記相談

日時 1/16(木) 13:00～15:00
場所 横瀬町役場 第1委員会室
内容 不動産、商業・法人、相続、遺言、成年後見等に関する登記相談

●特設人権相談所

日時 1/9(木) 13:00～16:00
場所 横瀬町役場 3階302会議室
内容 いじめ、虐待、嫌がらせ、暴力、差別などに関する相談

秩父保健所

秩父保健所 ☎22-3824

●ひきこもり専門相談 ※要電話予約

日時 1/7(火) 13:30～15:00

●子どもの心の健康相談 ※要電話予約

医師相談
日時 1/14(火) 13:30～15:00

2020年1月 秩父郡市休日急患当番医表

休日救急対応(まずは休日診療所または在宅当番医療機関を受診してください)

| 秩父郡市医師会 休日診療所 (診療時間 9:00～18:00) | 在宅当番医療機関 (診療時間 9:00～18:00) | 救急告示医療機関※ (診療時間 8:30～翌日8:30) |
|---------------------------------------|---|---------------------------------|
| 1日 | 金子医院(内) 皆野町 ☎62-0039 秩父生協病院(内・小[午前のみ]) 阿保町 ☎23-1300 | 皆野病院 皆野町 ☎62-6300 |
| 2日 | 小鹿野中央病院(内) 小鹿野町 ☎75-2332 | 秩父市立病院 桜木町 ☎23-0611 |
| 3日 | あらいクリニック(小・内) 本町 ☎25-2711 南須原医院(内・外) 長瀬町 ☎66-2038 | 秩父病院 和泉町 ☎22-3022 |
| 5日 | 小鹿野中央病院(内) 小鹿野町 ☎75-2332 金子クリニック(内・消内) 山田 ☎21-7270 | 秩父市立病院 桜木町 ☎23-0611 |
| 12日 | 小鹿野中央病院(内) 小鹿野町 ☎75-2332 水野医院(内) 山田 ☎22-3315 | 秩父病院 和泉町 ☎22-3022 |
| 13日 | 健生堂医院(内・外) 東町 ☎22-0270 秩父生協病院(内・小[午前のみ]) 阿保町 ☎23-1300 | 皆野病院 皆野町 ☎62-6300 |
| 19日 | 小鹿野中央病院(内) 小鹿野町 ☎75-2332 萩原医院(内・外) 横瀬町 ☎23-3311 | 秩父市立病院 桜木町 ☎23-0611 |
| 26日 | 小鹿野中央病院(内) 小鹿野町 ☎75-2332 あらいクリニック(小・内) 本町 ☎25-2711 | 皆野病院 皆野町 ☎62-6300 |

※重傷救急患者優先のため、軽傷と思われる場合にはお待ちいただくことがあります。(18:00以降は必ず電話で確認の上受診してください)

| 平日夜間救急対応 18:00以降は必ず電話で確認の上受診してください | 平日夜間小児初期急患対応 (診療時間 19:30～22:00) ※祝日は行いません | 救急電話相談 |
|--|--|--|
| 月 皆野病院 皆野町 ☎62-6300 | あらいクリニック 本町 ☎25-2711 | 24時間365日で実施しています。大人や子どもの相談に対応するとともに医療機関の案内をします。急な病気やけがに関して、看護師の相談員が医療機関を受診すべきかどうかなどアドバイスしますので、判断に迷ったときはお気軽にお電話ください。 NTTプッシュ回線・ひかり電話・携帯電話 #7119 ダイヤル回線・IP電話・PHS ☎048-824-4199 |
| 火 秩父市立病院 桜木町 ☎23-0611 | 秩父市立病院 桜木町 ☎23-0611 | |
| 水 秩父病院 和泉町 ☎22-3022 | 秩父病院 和泉町 ☎22-3022 | |
| 木 秩父市立病院 桜木町 ☎23-0611 | 秩父市立病院 桜木町 ☎23-0611 | |
| 金 秩父市立病院 桜木町 ☎23-0611 | 秩父市立病院 桜木町 ☎23-0611 | |
| 土 1/4 皆野病院、1/11 皆野病院、 1/18 秩父病院、1/25 秩父市立病院 | | |

※受診の際、お薬手帳をお持ちの方は持参ください。

※平日、休日の救急医療体制については秩父郡市医師会のホームページでもご確認いただけます。https://chichibu-ishikai.jp/

交通事故情報 () 前年比

(2019年1月1日～11月30日)

人身事故件数 ●22件(-1)
死者数 ●1件(+1)
負傷者数 ●29件(-4)
物件事故件数 ●136件(-10)

事件発生情報

(2019年1月1日～11月30日)

不法侵入 ●1件
窃盗 ●11件
器物損壊 ●4件
傷害・暴行 ●2件
軽犯罪法違反 ●1件

事故死ゼロ 206日

【注意】
振り込め詐欺にご注意ください。

休日在宅歯科当番医 応急処置

| 診療時間(10:00～13:00) | |
|-------------------|------------------------|
| 1日 | 上町吉田歯科医院 上町 ☎22-0594 |
| 2日 | 内田歯科医院 大野原 ☎24-4184 |
| 3日 | 倉林歯科クリニック 上影森 ☎21-1881 |
| 12日 | 並木歯科医院 野坂町 ☎24-4182 |
| 13日 | 萩原歯科医院 大野原 ☎24-9669 |

※診療費用は通常の保険診療扱いとなるため、保険証を持参ください。

※必ず電話で確認の上受診してください。

1月の納税

▶町県民税

▶国民健康保険税

▶介護保険料

▶後期高齢者医療保険料

納期限:1/31(金)

口座振替をご利用の方は、残高をご確認ください。

第4期

第7期

第7期

第7期

ごみカレンダー

| 1月 | 根古屋・芦ヶ久保 | 川西・中郷・宇根 | 川東・苅米 |
|--------|------------------------|-------------|-------------|
| 不燃ごみ | 30(木) | 29(水) | 31(金) |
| カン・ビン | 16(木)・29(水) | 17(金)・30(木) | 16(木)・29(水) |
| ペットボトル | 15(水)・28(火) | 14(火)・27(月) | 15(水)・28(火) |
| 紙・布類 | 9(木)・24(金) | | 8(水)・23(木) |
| 可燃ごみ | 毎週水曜日・土曜日 ※1/1は収集しません。 | | |



年末ゴミ拾いキャンペーンを実施しました

12/10(火)に(一社)横瀬町観光協会、秩父保健所管内食品環境衛生協会横瀬支部の2団体合同で、恒例となりました国・県道沿いのゴミ拾いキャンペーンを実施しました。埼玉県の職員やその他多くの方にご協力いただき、総勢68名の参加により、およそ2時間でたくさんのごみを集めていただきました。今後もきれいな横瀬町を目指し、定期的の実施していきます。(寄稿:(一社)横瀬町観光協会)



横瀬小2年生が役場見学に来ました

横瀬小学校2年生が、生活科学習「町たんけん」の一環で、役場を見学しました。町長室では、全員が町長席に座り、町長の気分を味わいました。また、町民会館や新しくオープンしたArea898にも見学に行きました。



「秩父人形サミット」が開催されました

12/8(日)、皆野町文化会館において、「第7回秩父人形サミット」が開催されました。秩父地域に受け継がれる人形芝居保存会(「横瀬の人形芝居」・「白久の串人形芝居」・「出牛浄瑠璃人形」)の3団体が、それぞれに伝わる人形芝居を上演し、多くの来場者を魅了していました。



わが家のアイドル

1歳になったよ!



くろさわ ゆう
黒沢 結生くん
2019年1月26日生
綱也・里菜夫妻(11区)

パパとママの宝物
元気に育ってね!

おおの しの
大野 詩竺ちゃん
2019年1月13日生
隆・聖代夫妻(11区)

にこにこ笑顔の優しい
女の子になってね♡



お兄ちゃん仲間
いつも笑顔
いっぱいだね

すえまつ さくらこ
末松 櫻子ちゃん
2019年1月26日生
和樹・聡子夫妻(17区)

さーちゃんの笑顔、
大好きだよ♡



たしろ りくと
田代 睦十くん
2018年12月6日生
舜・千鶴夫妻(9区)

- 「広報よこぜ」では、毎月その月に誕生日を迎える「満1歳」の赤ちゃんを紹介しています。
- 掲載を希望される方は、誕生日前月の5日までに、まち経営課へ写真を添えて申請してください。メールでも受け付けています。

☎まち経営課(2階8番窓口) ☎25-0112 E-mail machikei@town.yokoze.saitama.jp

町の人口と世帯数

2019年12月1日現在
(カッコ内は前月比)

| | 世帯数 | 男 | 女 | 計 |
|------|-----------|-----------|-----------|-----------|
| 横瀬 | 3,151(+3) | 3,845(+5) | 3,893(+1) | 7,738(+6) |
| 芦ヶ久保 | 194(-1) | 233(±0) | 241(±0) | 474(±0) |
| 計 | 3,345(+2) | 4,078(+5) | 4,134(+1) | 8,212(+6) |



HP



LINE



facebook