

イトロもろもろ、よんぱせまち

オトナがあそび  
コドモが楽しむ町

# 大切なお住まい 支援します!

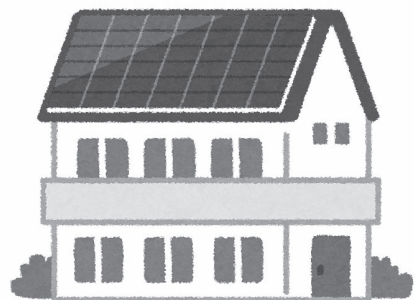

第2回

リフォーム編

先月号から紹介している「大切なお住まい支援します」の第2回目です。  
空き家の利活用や住宅のリフォームなどでお悩みなことがございましたら、  
お気軽にご相談ください。

## 『住宅環境改善及び空き家活用促進補助金』 —住環境の改善や空き家をリフォームする!—

町民の居住環境の向上、クリーンエネルギーの普及及び空き家の有効活用を促進するため、住宅の改修工事等(リフォーム)や省エネルギー改修を行う方に対し、補助金を交付します。(申請は事前申請になります)

### 対象となる住宅は?

- ①自己の居住のために使用している一戸建ての住宅及び併用住宅
- ②次のような空き家
  - ・工事完了後1年以内に自らが居住若しくは事業を開始する
  - ・工事完了後1年以内に第三者の居住のために貸し出す

### 対象となる工事や補助金は?

補助金の種類	補助対象工事	補助金額
リフォーム補助金	建物の内外装の改修(内装木質化を含む)	①住宅1戸につき、リフォームに要した費用額の1/10とし、10万円を限度とします。
	居室、浴室、玄関、台所及びトイレ等の改修(下水道接続工事を除く)	②補助対象工事に加え、秩父産木材を内装の木質化に利用した場合、1㎡あたり3,000円を加算し、20万円を限度とします。 ③横瀬町の入札参加資格者・小規模事業者登録事業者による工事の場合は、5万円を加算します。
省エネルギー改修補助金	開口部の断熱性能を高める工事 壁・屋根・天井・床の断熱性能を高める工事	工事費の1/5とし、20万円を限度とします。
	太陽光発電システムの設置	太陽電池出力1kW当たり15,000円に、発電システムを構成する太陽電池の最大出力値を乗じて得た額とし、5万円を限度とします。
	蓄電システムの設置	設置費用(消費税を除く)額の1/10とし、5万円を限度とします。
	電気ヒートポンプ給湯機(エコキュート)の設置	設置費用額の1/10とし、5万円を限度とします。
	家庭用燃料電池コージェネレーションシステム(エネファーム)の設置	設置費用額の1/10とし、5万円を限度とします。
	潜熱回収型ガス給湯器(エコジョーズ)の設置	設置費用額の1/10とし、2万円を限度とします。
	地中熱利用システムの設置	設置費用額の1/10とし、20万円を限度とします。
	H E M S (エネルギー管理システム)の設置	設置費用額の1/10とし、1万円を限度とします。
L E D照明器具・電球・蛍光灯の設置	①費用の1/2とし、5,000円を限度とします。 ②商品券で交付します。 ※過去にLED照明補助金を受けていないこと	

この制度に関心がある方は、町ホームページでご覧いただくか、  
振興課(1階5番窓口 ☎25-0114)へお問い合わせください。  
[http://www.town.yokoze.saitama.jp/soshiki/shinkou/sangyou\\_kankyou/jyutakukankyokaizenoyobiakiyakatuyousokusin.html](http://www.town.yokoze.saitama.jp/soshiki/shinkou/sangyou_kankyou/jyutakukankyokaizenoyobiakiyakatuyousokusin.html)



# 令和元年10月から 地方税共通納税システムがスタートします

## ◆地方税共通納税システムとは

地方税共通納税システムとは、すべての都道府県・市区町村へ、自宅や職場のパソコンから電子納税できる仕組みです。

## ◆納税できる税金の種類

法人市町村民税、個人住民税(特別徴収分、退職所得分)など  
※個人住民税(特別徴収分)は、企業が複数の地方公共団体に毎月納付する必要があるため、本システムの利用により納付事務の負担が軽減されます。

## ◆地方税共通納税システムのメリット

- ・すべての都道府県・市区町村へ電子納税できます。
- ・ダイレクト納付(事前に登録した金融機関口座を指定して、直接税金を納付する方法)ができます。
- ・金融機関窓口等へのお出かけが不要となります。
- ・電子納税で納付事務の負担が軽減されます。

## ◆お問い合わせ先

地方税共通納税システムについては、eLTAX(エルタックス)ホームページ(<http://www.eltax.jp/>)内の「地方税共通納税システムの特設ページ」をご覧ください。

令和元年10月から 全地方公共団体で対応  
地方税共通納税システムがスタートします

Q.どんなメリットがあるの?

A. 複数の地方公共団体へ、一括して電子納税ができます  
※ 法人市町村民税、個人住民税(特別徴収分、退職所得分)などが対象

- 金融機関へのお出かけ不要
- ダイレクト納付可能
- 手数料無料

詳しくはホームページをご覧ください。  
<http://www.eltax.jp/> エルタックス

## eLTAXヘルプデスク受付時間

9:00~17:00(土日祝日、年末年始を除く)

☎0570-081459

## ●臨時職員を募集します●

採用予定者数 1名

業務内容 一般事務、電話対応、および窓口業務

受験資格 基本的なパソコン操作(文書作成や表計算処理等)ができる方

雇用期間 令和元年10月1日~令和2年3月31日

勤務形態 月~金曜日8:30~17:15(7時間45分)

申込手続 市販の履歴書に必要事項を記入し、振興課へ提出(郵送も可)してください。

受付期間 8/9(金)~23(金)9:00~17:00(土・日曜日、祝日を除く) ※郵送の場合は、8/23(金)必着

試験等 書類選考および面接を行い、選考結果は後日応募者に連絡します。

その他 横瀬町臨時職員等取扱要綱により対応します。

☎振興課(1階5番窓口) ☎25-0114

## 町民体育祭キャッチフレーズの募集

第36回町民体育祭(10/6開催予定)のキャッチフレーズを公募します。皆さまからのご応募をお待ちしております。採用された方には、記念品を贈呈いたします。

応募資格 横瀬町内に在住の方

応募方法 用紙は自由で、住所・氏名・電話番号を記入のうえ、郵送・Eメールまたは持参してください。

応募期限 8/30(金)【必着】

☎・応募先 〒368-0072 横瀬町大字横瀬4545番地  
横瀬町教育委員会生涯学習グループ(2階6番窓口)

☎25-0118

E-メール [kyouiku@town.yokoze.saitama.jp](mailto:kyouiku@town.yokoze.saitama.jp)

投票日  
8月25日(日)午前7時から午後8時まで  
町内各投票所で投票できます。  
投票所入場券を切りはなして、表示してある投票所にお持ちください。

●期日前投票(投票日に投票できない方)  
8月9日(金)~24日(土)までの毎日午前8時30分から午後8時まで期日前投票所(横瀬町役場)で投票できます。  
投票所入場券を切りはなし、裏面の「宣誓書」に必要事項を記入の上、期日前投票所にお越しください。

【期日前投票とは】投票日に仕事や旅行などの予定のある方が、投票日の前にあらかじめ投票日と同じように投票できる制度です。

8月25日(日)は  
埼玉県知事選挙の  
投票日



☎横瀬町選挙管理委員会 ☎25-0111

# 健康づくり課事業のお知らせ

<b>言語リハビリ教室(★)</b>	日時 8/7(水) 10:00~12:00 内容 失語症の方を対象に、言語聴覚士による集団リハビリを行います。
<b>健康相談(★)</b>	日時 8/8(木) 10:00~12:00 内容 健康づくりについての相談を、保健師、管理栄養士がお受けします。
<b>ソーシャルクラブ(★)</b>	日時 8/26(月) 13:30~15:30 内容 心の病気を持つ方たちの社会復帰のためのグループ活動を行います。
<b>オレンジカフェ(★)</b>	日時 8/22(木) 13:30~15:00 内容 認知症の人やその家族、その他地域の方などでも、情報交換や息抜きができる場です。
<b>ウォーキング教室</b>	日時 8/28(水) 10:00~12:00 場所 活性化センター 内容 室内にて、ウォーキングフォーム等の指導を行います。

☆印のついている事業は、総合福祉センターで実施します。

健康づくり課(1階3番窓口) ☎25-0116

## 介護保険 負担限度額認定申請について

下記の対象者に該当し、認定を受けた場合は、介護老人福祉施設(特別養護老人ホーム)・介護老人保健施設・介護療養型医療施設の各施設サービスや、短期入所生活介護(ショートステイ)・短期入所療養介護(医療型ショートステイ)を利用した際の居住費(滞在費)と食費の自己負担が減額されます。

介護予防短期入所生活介護と介護予防短期入所療養介護でも適用となります。

	支給基準	部屋の種別	負担限度額[日額]	
			居住費(滞在費)	食費
利用者負担段階	第1段階 ・生活保護受給者 ・高齢福祉年金の受給者で世帯全員(世帯分離している配偶者を含む。)が <b>住民税非課税</b> の方	ユニット型個室	820円	300円
		ユニット型個室的多床室	490円	
		従来型個室(注)	320円 ※490円	
		多床室(相部屋)	0円	
	第2段階 ・本人および世帯全員(世帯分離している配偶者を含む。)が <b>住民税非課税</b> で、本人の「合計所得金額」と「課税年金収入額」と「非課税年金収入額」を合わせて80万円以下の方	ユニット型個室	820円	390円
		ユニット型個室的多床室	490円	
		従来型個室(注)	420円 ※490円	
		多床室(相部屋)	370円	
	第3段階 ・本人および世帯全員(世帯分離している配偶者を含む。)が <b>住民税非課税</b> で、第2段階に該当しない方	ユニット型個室	1,310円	650円
		ユニット型個室的多床室	1,310円	
		従来型個室(注)	820円 ※1,310円	
		多床室(相部屋)	370円	

(注)従来型個室の居住費(滞在費)は、利用する施設により負担限度額が異なります。

※は介護老人保健施設・介護療養型医療施設・介護医療院に入所もしくは短期入所した場合の負担限度額です。

■次の①②のいずれかの場合は、給付の対象となりません。

①住民税非課税世帯でも世帯分離している配偶者が住民税課税の場合

②住民税非課税世帯(世帯分離している配偶者も非課税)でも、預貯金等が単身1,000万円、夫婦2,000万円を超える場合

■認定期間は、申請日の属する月の初日から適用開始し、翌年の7月末日までです。

健康づくり課(1階3番窓口) ☎25-0116

## 年に1回 胃がん検診を受けましょう! わくわくポイント3P

胃がんは初期の段階では症状が出ることは少なく、かなり進行しても無症状の場合があります。このため胃がんを発見するには検診を受けることが必要となります。年に1回受けることで、早期にがんを発見することができます。

町では、下記のとおり胃がん検診を実施します。すでにお申し込みをされている方には個別に通知をお送りします。まだお申し込みされていない方は、健康づくり課へご連絡ください。集団検診と個別検診のどちらかを選んで受診してください。

	集団検診	個別検診
対象	40歳以上の方	
検診内容	問診、胃部レントゲン撮影	
日程	8/23(金)、8/26(月)、9/9(月)	令和2年3月31日(火)までに受診してください。
検診料	1,100円	2,500円
検診会場	総合福祉センター	指定医療機関(お申し込みの際にお知らせします)
申込方法	お電話で健康づくり課へお申し込みください。	健康づくり課(1階3番窓口)の窓口にてお申し込みください。申込受付は令和2年2月28(金)までです。 *「検診料」と「運転免許証」または「健康保険証」をご持参ください。
わくわくポイント	受診時にポイント付与します。検診会場にカードをご持参ください。	申込時にポイント付与します。健康づくり課窓口にカードをご持参ください。

※次の方は検診費用が無料になります。

- ・満70歳(令和元年度中に70歳に到達する方を含む)以上の方
- ・満65歳以上70歳未満で後期高齢者医療制度の被保険者
- ・生活保護世帯の方

健康づくり課(1階3番窓口) ☎25-0116

## 結核検診を受けましょう!

結核患者数や結核による死亡者数は減少傾向にあります。しかし、結核がかつて国民病であった時代に罹患した方が、潜伏期間を経て高齢化による免疫力の低下に伴い発症するケースが近年では多くみられています。平成29年結核新規登録患者の約7割が60歳以上で、特に80歳以上では新規登録患者の約4割を占めています。結核と診断されても、医療や生活水準の向上により、きちんと治療することで完治する時代になりました。年に1度の定期検診で胸部レントゲン検査を受け異常がないか確認しましょう。

町では、結核検診を胸部レントゲン検診として集団で実施しています。下記の日程・会場で実施しますので、受診を希望される方は直接会場へお越しください。

健康づくり課(1階3番窓口) ☎25-0116

胸部レントゲン検診日程 受付:12:30~14:00

実施日	会場
8/2(金)	総合福祉センター
8/20(火)	町民会館
8/21(水)	コミュニティ防災センター
8/29(木)	コミュニティ防災センター
8/30(金)	コミュニティ防災センター
9/4(水)	町民会館
9/5(木)	町民会館
10/8(火)	活性化センター

## 8月は特定健診受診強化月間

特定健康診査(特定健診)とがん検診の申し込みはお済みですか?

横瀬町では、糖尿病等の生活習慣病を予防し皆さまの健康を守るため、特定健診・特定保健指導を実施しています。特定健診の対象者は、国民健康保険に加入している40歳から74歳までの町民の方となります。

本町の国保対象者の健診等受診率は、割合にしておよそ10人のうち6人の方が健診などを受けておらず、町民の皆さまの健康が心配される状況です。

そのため8月を特定健診受診強化月間と位置づけています。

受診の流れ

- ①申し込み→②送付された受診券を確認→③日程表で受診日を選択→
- ④受診

※申し込みは電話でも受け付けます。

特定健診は無料で受けられます。また、肺がん、前立腺がん、肝炎ウイルス、結核検診も同時に実施しています。

特定健診は、健康状態を確認する良い機会です。ご自身の健康のために、年に1度の健診を受けるようにしましょう。

いきいき町民課(1階1番窓口) ☎25-0115

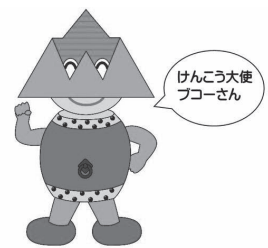

## 「健康いきいき チェックシート」の ご協力をお願いします

📍 地域包括支援センター  
(健康づくり課(1階3番窓口) ☎25-0116)

地域包括支援センターでは昨年度より、介護認定を受けていない75歳以上の方を対象に“健康いきいきチェックシート”による健康状態の把握をさせていただいております。

今年度は、昭和19年4月1日～昭和20年3月31日の生まれの方を対象に、8月中に“健康いきいきチェックシート”を郵送させていただきます。

チェックシートにご記入いただき、同封の返信用封筒にてご返送くださいますよう、ご協力の程、よろしくお願いいたします。

## 敬老会のお知らせ

今年度も、町内全域の75歳以上の高齢者の方を町民会館へお招きし、下記のとおり敬老会を開催します。対象の方には、民生委員さんから案内状が届きます。

大勢の方のご参加をお待ちしております。

日時 9/18(水) 14:00～ 場所 横瀬町町民会館

内容 「式典」および「アトラクション」

※今年度のアトラクションは、**横瀬町老人クラブ女性部による舞踊**、そして、数々のものまね番組に出演！ 小林幸子ほかなりきりものまね!! **お手軽幸子こと「まりもちゃん」ものまねショー**の2本立てです。

📍 健康づくり課(1階3番窓口) ☎25-0116



## 拓け!新しい出会い! 魅力を紹介して、仲間を増やしてみませんか?

シニア世代の地域デビューを支援する「ACTIVE YOKOZE」事業の一環として、10/27(日)開催の健康まつり会場「アクティブシニアブース」で、シニア団体の活動を紹介するパネル展を行います。

作成を希望する団体は9/27(金)までに健康づくり課にお申し込みください。

※先着順 10団体まで

📍 健康づくり課(1階3番窓口) ☎25-0116

「こんな団体があったのね!」  
「こんな活動もしてるのか!」  
自分たちの魅力を会場の皆さまにPRしてみませんか?

## 人権標語の募集について

8月は、「人権尊重社会をめざす県民運動強調月間」です。

横瀬町では、青少年育成横瀬町民会議、横瀬町人権教育推進協議会および横瀬町教育委員会の共催による人権標語を募集します。

人権問題の理解と認識を深めるための第一歩として、人権について考え、想いを作品にしてみませんか。ぜひ、この機会に多くの皆さまの応募をお待ちしています。

### 募集標語

#### ●人権意識の重要性を訴えるもの

差別や偏見、高齢者、障がい者、女性、子ども、外国人、いじめや虐待問題、同和問題、戦争や平和などあらゆる人権課題をとらえ、人権を尊重することの大切さを伝える内容の作品。

### 応募資格

横瀬町内の小・中学生および町内在住・在勤の方

📍 応募先 教育委員会(2階6番窓口) ☎25-0118 Eメール:kyouiku@town.yokoze.saitama.jp

**応募方法** 所定の用紙または任意の用紙に必要な事項を記入の上、郵送・Eメールまたはご持参ください。

**募集期間** 8/1(木)～31(土)

**その他** 応募者全員に参加賞を、入賞者には賞状と記念品を贈呈し、特選作品は、広報よこぜ等への掲載を予定しています。

## 捨てている木を商品券に! 「ちちぶ木の駅プロジェクト」

「ちちぶ木の駅プロジェクト」は、秩父の山に眠っている間伐材などを「木の駅」に出荷して、地域商品券で買い取るものです。

**木の駅出荷方法** 木の駅の説明会に参加する等、プロジェクトの内容を確認した上で、出荷者申込み書兼登録証に必要事項を記入し、振興課へ提出してください。なお、昨年までに登録がお済みの方は、登録手続きは不要です。

### 木の駅概要

**出荷日** 9/14(土)、10/12(土)、11/9(土)、12/14(土)、1/11(土)、2/8(土)、3/14(土)の9:00から16:00

**出荷場所** 秩父広域森林組合木材センター内(寺尾2718-1)  
**買い取り価格** 0.5㎡あたり2,000円分、1㎡あたり4,000円分の地域商品券で買い取ります。

### 説明会・チェーンソー講習会

安全に作業していただくためにも、奮ってご参加ください。

**日時** 8/31(土) 9:00開始

**場所** 秩父広域森林組合木材センター会議室

**参加費** 無料(事前申込不要)

**振興課(1階5番窓口)** ☎25-0114

## 道路上に張り出している樹木等の伐採についてのお願い

毎年8月は「道路ふれあい月間」です。道路を安全に利用していただくために、道路上に張り出している樹木等の伐採についてご理解とご協力をお願いいたします。

1 次のような状況にある土地の所有者の方は、樹木等のせん定をお願いいたします。

※道路に張り出した樹木の倒木等が原因で歩行者や自動車等に事故が発生した場合には、樹木の所有者が責任を問われることがあります。

・道路や歩道に樹木等が張り出している。

・枯れ木、折れ木等による通行への障害がある。(またはそのおそれがある)

・竹林等の繁茂による通行への障害がある。(またはそのおそれがある)

2 作業時は通行車両、歩行者の安全確保と樹木からの転落防止等の安全対策をお願いします。

3 緊急の場合は、道路通行の支障となる樹木や枝などを予告なく伐採・撤去することがありますので、ご理解をお願いいたします。

**町道について** 建設課(2階9番窓口) ☎25-0117

**国・県道について** 秩父県土整備事務所

**管理担当・道路相談担当** ☎22-3715

## 離職中の看護職の方は、届出をお願いします

法律の改正により、看護職の資格をお持ちで就業していない方は県ナースセンターへの届出が努力義務になりました。

転居や出産育児等で離職した方は届出をお願いします。

**届出方法** 埼玉県看護協会HP上の「とどけるん」のページからの入力、または下記問い合わせ先にて詳しくご案内いたします。

**埼玉県ナースセンター** ☎048-620-7339

## 大切な人を自死(自殺)で亡くされた方の「語らいのつどい」

**日時** 9/10(火) 13:30~15:30

**会場** 秩父保健所

**内容** 同じ体験をされた方同士が、安心して語り合う場を提供します。

**対象** 家族や親戚、友人、職場の同僚など身近な人を自死(自殺)で亡くされ、ご自分から参加を希望する方(前日までに事前申込が必要)。

**参加費** 無料

**秩父保健所保健予防推進担当** ☎22-3824

## 家庭用ブロック積簡易焼却炉を無料で回収します

町では、環境保全事業の一環として、家庭用ブロック積簡易焼却炉の無料回収を行っています。回収を希望される方は次のとおりお申し込みください。

**期日** 8月下旬を予定(申込者には後日回収日を連絡します。)

**対象** 家庭用ブロック積簡易焼却炉

### 条件

(1)回収日までにブロック単位に解体してあること。

(2)回収用の軽トラックが進入できる場所まで搬出してあること。

**申込** 8/16(金)までにお申し込みください。

**申込** 振興課(1階5番窓口) ☎25-0114

## 人を思いやる 心の大切さを考える (横瀬中学校人権教室)

人権擁護委員横瀬部会は、7/10(水)に横瀬中学校2年生(84名)を対象に人権教室を行いました。

福祉体験学習の時間を利用し、人権擁護委員による寸劇「人権を考える」や、彩の国思いやりマーククイズを通じて、生徒同士で話し合い、学び合いました。そして、「人を思いやる心の大切さ」について一緒に考え、人権についての理解を深めました。



# 第67回秩父宮杯埼玉県自転車道路競走大会の開催および交通規制予定のお知らせについて

第67回秩父宮杯埼玉県自転車道路競走大会を下記のとおり、開催します。

沿道を力走する選手に温かい声援をお願いいたします。

また、大会開催に伴い、交通規制を実施します。ご不便・ご迷惑をおかけいたしますが、ご理解、ご協力をお願いいたします。

**開催日時** 9/8(日) 9:00~12:30

**会場**

**上級部門**(エリート・一般上級・高校生上級)

- ・開会式(秩父鉄道秩父駅前)
- ・パレード走行(秩父鉄道秩父駅前~和銅大橋入口)
- ・レース(東都秩父CC入口~秩父市立大田小・中学校前の周回コース)
- ・閉会式(秩父市立大田中学校体育館)

**初・中級部門**(一般初級・一般中級・高校生初級・マスターズ・女子・中学生)

- ・開会式(秩父市立大田小学校前)
- ・レース(秩父市立大田小学校前を発着とする周回コース)
- ・閉会式(秩父市立大田中学校体育館)

**観戦場所** 秩父駅前、富田農園付近、秩父市立大田小・中学校

**駐車場** ・みどりが丘工業団地 ・(株)昭通特装工場

※大田小学校までの無料バスを運行

**交通規制** 8:30~12:30

大田・堀切・小柱・蒔田・品沢・伊古田地区周辺

※国道140号大塚交差点から新皆野橋、小柱方面への規制も実施します。

※寄居皆野有料道路の小柱IC、蒔田ICの規制も実施します。

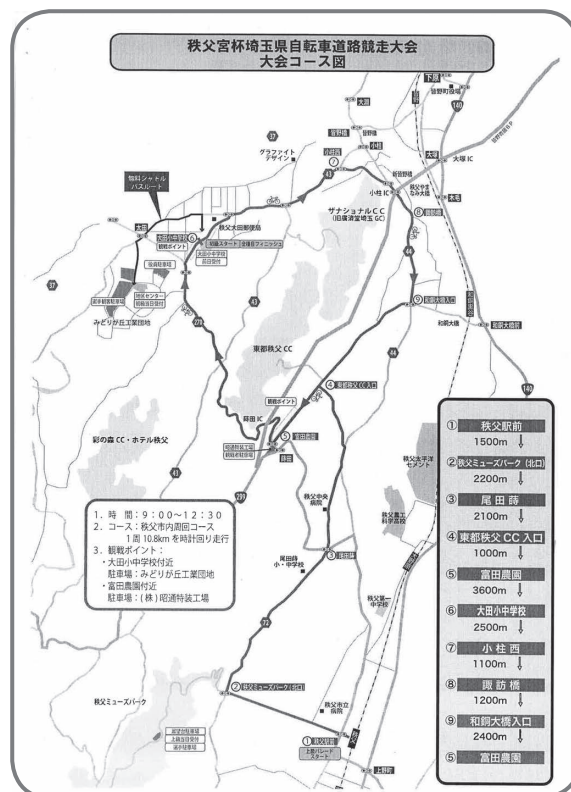

**問** 秩父宮杯埼玉県自転車道路競走大会実行委員会事務局(土日祝日は除く)

〒330-9301 さいたま市浦和区高砂3-15-1 埼玉県県民生活部スポーツ振興課内

☎048-830-6953 FAX048-830-4967 E-メール a6940-04@pref.saitama.lg.jp

(一社)埼玉県自転車競技連盟

〒330-0854 さいたま市大宮区桜木町4-50

☎048-871-9433 FAX050-3737-1117 E-メール info@saitama-cf.com

## 全国一斉「子どもの人権110番」強化週間の実施について

さいたま地方法務局と埼玉県人権擁護委員連合会は、子どもをめぐる様々な人権問題へ取り組むため、全国一斉「子どもの人権110番」強化週間として、通常の受付時間を延長するなどし、一人でも多くの子どもたちから専用相談電話による相談を受け付けます。

**期間** 8/29(木)~9/4(水)まで

**時間** 8:30~19:00(ただし、8/31(土)および9/1(日)は10:00~17:00)

☎0120-007-110(全国共通・無料)(IP電話からは接続できません)

**相談担当者** 法務局職員、埼玉県人権擁護委員連合会子ども人権委員会委員(秘密は厳守します)

**問**さいたま地方法務局人権擁護課 ☎048-859-3507



## 成人式の開催および実行委員会スタッフ募集

町では、次の日程で成人式を開催します。対象となる方には11月中旬ごろに通知します。

また、新成人の方で実行委員会スタッフとして式典運営の手伝いをしていただける方を募集します。新しい門出の思い出に、自分たちの式典を運営してみませんか。お誘い合わせの上、ぜひご応募ください。

### ●成人式の日程

日時 1/12(日) 受付 9:30 開式 10:00 会場 横瀬町町民会館ホール

対象 平成11年4月2日から平成12年4月1日までに生まれた町民および横瀬中学校卒業者

### ●実行委員会スタッフ

募集人数 10名程度 募集期間 8/30(金)まで 内容 式典の受付・司会・ピアノ伴奏など

☎・応募先 教育委員会(2階6番窓口) ☎25-0118 E-メール [kyouiku@town.yokoze.saitama.jp](mailto:kyouiku@town.yokoze.saitama.jp)

## 宝くじ助成事業でテーブル等を購入しました!

横瀬町第11区では、一般財団法人自治総合センターが実施している「平成31年度宝くじ助成事業」を活用し、テント2張り、テーブル20台とイス80脚を購入しました。

この宝くじ助成事業は、地域コミュニティの健全な発展を図るとともに、宝くじの普及広報を目的とした事業です。

☎まち経営課(2階8番窓口) ☎25-0112



## マタニティストレッチ&ベビーマッサージを実施しました!

6/30(日)、町民会館において、妊婦さんを対象としたマタニティストレッチと生後10か月までの赤ちゃんを対象としたベビーマッサージを実施しました。

参加された妊婦さんからは、「自宅でもできる簡単なストレッチを教えてもらったので実践していきたい。」との声をいただきました。

また、ベビーマッサージは、ご夫婦で参加されている方も多く、参加者からは「赤ちゃんとのふれあいの中でとても癒されました。」「いろいろな方との交流ができてよかった。」など、親子の愛着を深める声が多く聞かれました。

次回は、11/17(日)を予定していますので、皆さんのご参加をお待ちしております。



# 多くの方に利用! 子どもから大人まで誰もが気軽に立ち寄れる場所

昨年度に実施した「まちなか再生事業」の中で、町民との意見交換会やヒアリングなどを行った結果、多くの方から様々な意見が寄せられました。

- ・誰でも気軽に立ち寄れる場所がない
- ・人が留まる場所がなく賑わいが感じられない など

特に「場所」についての意見が多く、さらには、官民連携プラットフォーム(通称:よこらぼ)で「場作りプロジェクト」も採択(No.35、No.39)しており、「誰もが利用しやすい場所」として、町内に2箇所の拠点ができました。



## オープン&フレンドリースペース「エリア898」

場所:横瀬1926番地(町民会館横:JAちづ横瀬支店旧直売所)

駅や小学校からも近く、国道に面したこの施設は、多くのボランティアの手によって作りだした場所であり、今後、利用者の意見を聞きながら、さらに利用しやすい環境を作っていきます。

**利用方法** イベント、会議、打合せなどについては、事前にまち経営課までお問い合わせください。

一般開放日(どなたでも利用可):毎週金曜日(祝日、貸切日除く)の10:00~17:00(※また、他の日でも、会議や打合せ時に、スペースが空いていれば使用することもできます。)

※詳しくはイベントカレンダー(<https://area898.space/>)で確認または、まち経営課までお問い合わせください。



**備品類** Wi-Fi、プロジェクター、スクリーン、ディスプレイ、ホワイトボード等

**利用料** 無料※今後は有料化も検討

**利用者** 誰でも

★募集★ 一緒にエリア898を仕事や読書をしなが管理(簡単な清掃含む)してくれるボランティアを募集します。18歳以上の方で興味がある方は、ぜひ、お問い合わせください。

☎まち経営課 ☎25-0112



## コミュニティスペース「さくらんぼ」

場所:横瀬5314番地1(語歌橋より秩父市方面へ100m)

川西地区で小学校の通学路に面しているこの施設は、空き家を改装してサークル活動やご近所の方の憩いの場としてスタート。今では、ママが集う場所、小・中学生が宿題をするなど、子どもたちも安心して過ごせる場所として、利用者がドンドン増えています。

小学生以下は利用料無料、駄菓子の販売あり、麦茶は無料サービス、その他紅茶、コーヒーなど300円で飲み放題(ホットのみ)。ハンドメイド商品の販売あり、委託販売随時募集中です。

**利用方法** 11:30~18:00(休日は不定休で、店内営業カレンダーで確認できます。)

Facebook、Instagramにも休業日の投稿あり

**備品類** Wi-Fi、子供向けおもちゃ等

**利用料** 小学生以下無料、1時間まで無料、2時間まで100円※ただし店内で100円以上の購入で無料(以降1時間ごとに100円増し)

**利用者** 誰でも

☎090-2486-3910(さくらんぼ)

## よこらぼ6月審査の採択事業

第15回審査会(6/27開催) 答申に基づき 2件 採択(提案件数 3件)

	事業名・提案者	概要
採択 No.60	提案者:一般財団法人データサイエンティスト協会 事業名:小学生向け「データサイエンス体験プログラム」実証実験	小学生向けに「データサイエンス」の考え方や楽しさを学ぶ体験教室を開催し、知識教育だけではないデータサイエンス教育カリキュラムの有用性を実証する。
採択 No.61	提案者:東芝インフラシステムズ株式会社 事業名:高齢者向け運動支援機器開発(トレーニングアシストスーツ)	プロジェクトがある程度進行した段階で公表。

☎まち経営課(2階8番窓口) ☎25-0112

# 小学生4～6年生向け データサイエンティスト体験教室

みなさん「データサイエンティスト」という職業を知っていますか？

スマートフォンや電子マネー、みんなが遊んでいるゲームやお買い物、世の中にはたくさんの「データ」があふれています。そんな「データ」を使いこなして、いろんなことを解決したり、便利にしたり、それが「データサイエンティスト」のお仕事です。

これからのAI時代に必要とされる「データサイエンティスト」の世界を、一緒に体験してみませんか？

日時 9/15(日) 13:00～15:30

場所 オープン&フレンドリースペース「エリア898」 秩父郡横瀬町大字横瀬1926(JAちちぶ横瀬店併設)

対象 秩父市・横瀬町在住の小学生4～6年生

参加費 無料

持ち物 筆記用具、飲み物

申込 右のQRコードより、保護者さま同意のうえお申し込みください。

注意事項 当日は保護者さまの見学はできますが、お子さんと一緒に参加はできません。

📞まち経営課 ☎25-0112



## 令和元年横瀬町子供連絡協議会主催ドッジボール大会

7/7(日)スポーツ交流館において、横瀬町子供連絡協議会主催ドッジボール大会が開催されました。朝からあいにくの雨が降り続きましたが、7地区から総勢133名の子どもたちが集まり、各地区対抗戦と小学校3年生以下の低学年チーム対抗戦(各地区混成)が繰り広げられました。

低学年チーム対抗戦では、まだ小さい子どもたちが一生懸命にボールを投げ、コートを走り回る姿が、とても愛らしく、そしてたくましく、大人たちに大きな感心を与えました。

一方、地区対抗戦では、各チームとも数々のファインプレーが飛び出し、大きな歓声が何度も沸き起こる中、最後まで息を飲む熱戦が展開されました。

結果、低学年チーム対抗戦では、1位Cチーム、2位Dチーム、3位Bチーム、地区対抗戦では、1位山びこチーム、2位宇根Bチーム、3位根古屋チームが栄冠を勝ち取りました。

上位チームには、今回初めて、ライオンズクラブ様より、金、銀、銅のメダルが手渡され、子供たちも今まで以上にうれしさを感じた大会になりました。

(寄稿:横子連会長 富田 豊)

低学年チーム  
1位



地区対抗戦  
1位





## 整体など…法的な資格制度のない「手技」による 施術・契約トラブルに注意しましょう!!

器具を使用しない手技による医業類似行為のうち、「あん摩マッサージ指圧」と「柔道整復」は、法的な資格制度のある施術となります。一方、「整体」「カイロプラクティック」「リラクゼーションマッサージ」等には法的な資格制度はありません。そのため、施術者の技術水準や施術方法・内容にばらつきがあるようです。また、「施術後に身体の異常を感じた」、「症状改善のため、継続的に通える割安な回数券を説明され、その場で高額な契約をしたが、途中で解約し返金してほしい」といった整体院等に関する相談が寄せられています。

### 【消費者へのアドバイス】

- ① 疾病がある方は、施術を受ける前に医師に相談しましょう。疾病がある場合、施術によって症状が悪化する場合があります。
- ② 事前に施設の情報収集をし、情報を見極めて施術や施術者を慎重に選びましょう。
- ③ 施術を受ける際は、施術者に自分の体調や希望をきちんと伝えましょう。万が一、施術後に身体の異常を感じた場合は、施術を受けた施設に申し出るとともに、なるべく早く医療機関を受診しましょう。
- ④ 自分で施術を希望し、整体院等に出向いて施術の契約をした場合は、クーリング・オフ制度は適用されません。また、継続的な契約を中途解約する場合の解約金や返金額は、原則として事業者の約款によるものとなります。そのため、「回数券は割安で絶対にお得!」という説明を受けてもすぐには契約をせず、施術内容や解約の条件等をよく確認して慎重に検討しましょう。

困った時には、お近くの消費生活センター等にご相談ください。消費生活センターへのお電話は、全国共通の電話番号「188番」へお掛けください。

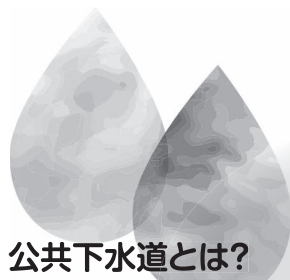

## 豊かな自然と快適な生活を守る 下水道のはなし

### ～横瀬の水環境を守りましょう!～ 下水道の利点について

#### 公共下水道とは?

下水道は、家庭の生活雑排水を下水道管で集め、汚水処理施設で衛生的に処理し、きれいな水にしてから河川等へ放流する仕組みです。

下水道の目的は、生活環境を衛生的に改善し、公共用水域の水質を保全することにあります。

#### 下水道の利点はどんなところ?

- (1) くみ取り等の必要がなく、設備が汚水の流れる配管部分だけになるため維持管理が簡単です。
- (2) 汚水が地中の下水道管を流れるため、臭いの発生が抑えられます。
- (3) 家庭から排出される汚水を下水処理場で処理してから河川等に放流するため、公共用水域の水質や水量を守ることにつながります。

#### 横瀬の水環境を守るためには?

くみ取り便槽や単独処理浄化槽の使用は台所・洗面所・お風呂等の生活排水が未処理のまま道路側溝や河川等に放流されてしまうため、水質保全のためには好ましくありません。

下水道供用開始区域内にお住まいの方は、下水道の利点をご理解いただき、将来世代にきれいな水資源を残すためにも早期に下水道へ接続していただきますようお願いいたします。

#### 下水道区域外の地域は?

下水道区域外の地域では、町が合併処理浄化槽の設置・維持管理を行う「浄化槽設置管理事業」を推進しています。

詳しくは、下記までお問い合わせください。

☎建設課(2階9番窓口) ☎25-0117

## スポーツで顕著な成績をおさめられた方を表彰します

町では、多年にわたり横瀬町のスポーツ振興に貢献した方、または各種スポーツ大会において顕著な成績をおさめられた方を、町民体育祭において表彰しています。

自薦・他薦は問いませんので、次に該当する方の推薦をお待ちしております。

### ●スポーツ功労賞

- ・横瀬町のスポーツ振興に寄与し、その功績が大であること。
- ・同一競技に30年以上携わり、他の模範となる者であること。
- ・これまでに同じ表彰を受けていないこと。

### ●スポーツ優秀選手賞

対象期間 平成30年9月1日～令和元年8月31日

対象 横瀬町に在住、在勤および在学または横瀬町出身の方

申請期限 9/2(月)まで

### 受賞資格

大会	対象	一般(個人・団体)	高校生以下(個人・団体)
埼玉県		優勝	3位以内
関東・東日本		3位以内	6位以内
全国規模		6位以内	出場
国際		出場	出場

☎教育委員会(2階6番窓口) ☎25-0118

## スポーツ少年団員を募集しています

スポーツ少年団では、小・中学生のみなさんの入団をお待ちしています。

親子一緒にスポーツ少年団活動に参加すると、子どもの成長ぶりを間近で見られるだけでなく、大会参加などでは、親子で喜びや楽しい思いを共有できます。共通の話題が増え、親子の絆がより強まります。

まずは、下表の単位団の活動を見学し、その単位団において入団手続きをしていただきますようお願いいたします。

### 「スポーツ少年団」とは

発育発達期の子どもたちにスポーツに親しむ機会を提供し、心身ともに健全に育てることを目的とした団体です。

たとえ運動が苦手と思われるお子さんでも、計画的・継続的な活動によって基礎体力や筋力を身につけることができます。特に、運動を習慣づけることにより、身のこなしも素早くなり、とっさのときの危機回避能力が向上します。また、体力の向上は、病気に強い健康な体づくりにもつながります。さらには、集団活動の中からチームメイトとの強い友情が育まれ、子ども同士や大人と接する機会も多いため、社会性や礼儀も身につきます。

横瀬町内では、次の6つの単位団がそれぞれ活動しています。

単位団名	代表者	練習日程	練習場所
横瀬柔道	町田 勝一	毎週火曜日 19:00~21:00	横瀬中学校体育館内柔道場
横瀬剣道	鳶崎 正昭	毎週火・金曜日 19:00~21:00	横瀬中学校体育館内剣道場
横瀬武甲 (軟式野球)	逸見 和秀	毎週土・日曜日、祝日 8:00~13:00(試合等により延長有)	町民グラウンドほか
横瀬町ソフトテニス	櫻井 善雄	毎週日曜日 13:00~16:00	横瀬中学校テニスコートほか
横瀬ミニバスケットボール	浅見 幹雄	毎週火・木・日曜日 18:30~20:20(火・木曜日) 9:00~12:00(日曜日)	横瀬町スポーツ交流館 (横瀬小学校体育館)
横瀬サッカー	八木原宏明	毎週土曜日 13:00~16:00 毎週日曜日 8:30~12:00	町民グラウンドおよび 横瀬小学校第2グラウンド

☎横瀬町スポーツ少年団本部事務局(教育委員会内・2階6番窓口) ☎25-0118

## ■入札結果

### 入札日 6/5

(単位:円)

担当課	工事等の名称	契約方法	予定価格	落札(決定)金額	落札(決定)者
子育て支援課	横瀬町子ども子育て支援事業計画策定業務	指名	非公表	1,727,000	(株)ジャパンインターナショナル総合研究所
健康づくり課	第3次横瀬町健康増進計画・食育推進計画及び自殺対策計画策定業務	指名	非公表	2,464,000	(株)ジャパンインターナショナル総合研究所
建設課	町道3175号線改築工事	指名	39,782,600	38,390,000	(株)大場建設

### 入札日 6/20

(単位:円)

担当課	工事等の名称	契約方法	予定価格	落札(決定)金額	落札(決定)者
建設課	横瀬町下水道管渠(川東汚水支線362外)実施設計業務委託	指名	非公表	19,690,000	(株)NJS関東事務所
振興課	町道5号線測量、物件調査業務委託	指名	非公表	8,532,000	(株)南建設

・予定価格および落札(決定)金額は税込みです。

# こんにちは！保健師です



気にしていますか？骨の健康

●骨量は徐々に減少しています

骨は20歳ごろまでにつくられ、40歳ごろまでは一定の骨量を保っています。40歳を過ぎたころから骨量は徐々に減少してきます。

骨量の減少ができるだけ抑えられるよう、骨量が増える思春期や骨量が維持される成人期に十分なカルシウムを摂り、最大骨量を高くしておくことが大切です。もし高められなくても、定期的に運動をするなど、骨量の減少をできるだけ抑える努力が重要です。

●骨を健康に保つ生活習慣

日本人は慢性的なカルシウム不足と言われています。食事の中のカルシウムが不足すると、不足分を骨から取り出して、血液中のカルシウム量を一定に保とうとする働きが起ります。食事では、牛乳や小魚、ほうれん草、ひじき、大豆製品などを組み合わせてカルシウムの摂取量を増やすようにしましょう。

またビタミンDも骨の健康に欠かせない成分です。ビタミンDが不足すると、骨にミネラルを正常に沈着させることができなくなってしまう。食事のほか、ビタミンDを合成するために適度な日光浴も大切です。さらに、骨は、負荷がかかるほど骨をつくる細胞が活発になり、強くなる性質があります。中でもウォーキングは、日光浴ができ、負荷もかけられるためおすすめです。

## ●骨密度測定で骨の強さを判定しましょう！

横瀬町では、今年度も骨密度測定(踵部超音波検査)を実施します。

- 日程 8/2(金) 特定健診と同日実施
- 8/23(金) 胃がん検診と同日実施
- 10/2(水) 乳がん検診と同日実施
- 10/27(日) 健康まつり/骨密度測定単独実施

対象 30歳以上の方

申込 希望される方は、健康づくり課・保健グループまでお申し込みください。なお、対象となる方がいる世帯には、5月に検診申込書を送付しています。申込みをされなかった方もまだ間に合いますので、ぜひお申し込みください。

今月の記事担当：村越

☎健康づくり課 保健グループ(1階3番窓口) ☎25-0116 / 地域包括支援センター(1階3番窓口) ☎25-0281  
☎子育て支援課 母子保健グループ(1階2番窓口) ☎25-0110

## 町長の「ちょっとひとこと」



### 防災を自分ごとにする「避難スイッチ」

横瀬町長 富田 能成よしなり

6/16(日)、多くの皆様のご協力をいただき、災害時初動訓練を実施しました。今回で4回目となるこの訓練、今年は、ブコーさん見守りネットワーク事業との合同開催や炊き出し(今回は総合福祉センターで実験的に実施)、など新たな取り組みも実施しました。回を重ねてきて年々進化してきているのは確かですが、まだまだの部分も多く、皆さんの声を聞いて、改善改良に努めてゆきたいと思っています。

先日、熊本県益城町の西村町長から直接話を伺う機会がありました。西村町長は、昨年大きな災害を経験し、「それまでの防災訓練は、あまりに'学芸会的'だったと反省した。」とおっしゃっていたのが印象的でした。よ

ほど工夫しないと防災訓練が「いざという時、実践できる」のは難しいということだろうと思います。長い間、大規模な災害を経験していない横瀬町ならなおさらです。では、どうしたら災害時「実践できる」に結びつくのか？私は、「防災を一人ひとりが自分ごととして捉える」というところがまずは第一歩だと考えます。

皆さんは「避難スイッチ」ということばを聞いたことがありますか？電源を入れるスイッチのごとく、住民が、避難を開始する基準(スイッチ)をそれぞれもつということで、雨や河川の状況や、外部からの災害情報などを判断基準にして、あらかじめ各個人が避難開始の基準を考えておく(=防災を自分ごととしてとらえる)、というものです。とても大事なことだと思います。いざというとき、もちろん私たち町役場は一生懸命頑張りますが、命を守るのはまずは皆さん自身です。これから、台風など注意が必要な季節になります。より一層、町の防災意識を高めていければ幸いです。



**夏**

親指を人さし指に乗せた右手こぶしで首筋をあおぐように動かす。



**休み**

水平に置いた両手を引き寄せ親指側をつけ合わせる。

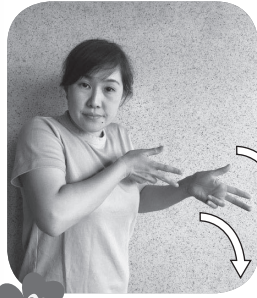

**七夕**

両手で「七七(7月7日)」を表し、前方におろす。(七夕飾りの様子)

暑い夏がやってきました。今月の手話は季節のイベントです。「夏休み」と「七夕」を学びましょう。  
秩父地域の七夕まつりは8月7日です。ひこ星とおり姫が一年に一度めぐり合う日。色とりどりの短冊に願ひごとを書いて笹に飾ってみませんか。あなたの願いも叶うかもしれませんね。

第4回・「季節のイベント」

みんなで一緒に  
**手話を学ぼう!**



健康づくり課(1階3番窓口) ☎25-0116

協力:ちちぶ広域聴覚障害者協会



## 地域おこし協力隊に新メンバー

地域おこし協力隊は、7/1から新たに1名のメンバーが加わり、総勢7名で活躍中です。

谷 隼太さん

[出身地:東京都板橋区]

元々地域づくりに関わる仕事をしていたこともあり、よこらぼ(官民連携プラットフォーム)の取り組みに注目していました。今回そのよこらぼ運営のお手伝いさせて頂きながら、私自身の経験を活かし、少しでも町の活性化に貢献できたらと思っています。



## 社会を明るくする運動を実施しました

第69回社会を明るくする運動にあたり、保護司と更生保護女性会の方々が、7/6(土)に、「寺坂棚田ホテルかがり火まつり」の会場にて、犯罪や非行のない明るい社会を築くために啓発物品を配布し、協力を呼びかけました。

また、9日(火)には、企業訪問や横瀬小・中学校でのあいさつ運動を行い、協力を呼びかけました。



# 子育て ふれあい コーナー

## 4・5・6月生まれ「おたんじょう会」

横瀬児童館で、4・5・6月生まれのお友だちをお祝いしました。お誕生カードのプレゼントがあり、みんなでエプロンシアターを観て楽しみました。



## 「こぐまの森」ハーフバースデーおめでとう

あそびのひろば「こぐまの森」で、10・11・12月生まれのお友だちに、ハーフバースデーのお祝いをしました。

「こぐまの森」は、今年4月から始まった親子のあそびのスペースです。未就園児を対象に、児童館職員が遊びを提供したり、子育て相談に応じて、ハーフバースデーのお祝いは、3カ月ごとに実施していきます。対象のお子さんには招待状が届きますので、ぜひ利用してください。



【こぐまの森】毎月第4木曜日(乳幼児健康相談と同時開催)

10:00～11:30・予約なし/利用料無料

場所 総合福祉センター2階

☎横瀬児童館 ☎22-2072

## 「子どもの成長を支える講演会」を開催します

現代社会においては、大人も子供も様々なストレスにさらされています。仕事や家事に追われて、ついイライラしてしまうなんてことはありませんか。講演をとおして、怒りの感情をコントロールする術を学び、同時に「叱り方」についても一緒に考えてみませんか。

日時 8/23(金) 13:30～15:00(受付は、13:00から)

会場 横瀬小学校 コンピューター室

演題 「怒り・感情のコントロール術(アンガーマネジメント) + “叱り方”研修」

講師 宮前 昌美氏(日本アンガーマネジメント協会 ファシリテーター)

☎教育委員会 ☎25-0118

## 横瀬町児童・生徒の見守りのお願い

横瀬小・中学校は8/26(月)まで夏休みです。児童・生徒にとっては開放的になり、飲酒・喫煙・夜間徘徊など非行問題行動に巻き込まれやすい期間でもあります。そこで、横瀬町の子どもたちの健全な育成を、地域の皆さまの温かい目で見守っていただきますようお願いいたします。また、保護者の皆さまにおかれましては、生活が不規則になりがちなこの期間、計画的に学習や家の仕事をさせ、有意義かつ安全な夏休みが送れるようご指導をお願いいたします。

何か気になることがございましたら、学校または教育委員会へご連絡ください。

【参考】埼玉県青少年健全育成条例には、「保護者は、深夜(午後11時から翌日の午前4時までの間をいう。)に青少年を外出させないように努めなければならない」(第21条)とあります。保護者としての責任からも児童・生徒の見守り、指導をお願いいたします。

☎横瀬小学校 ☎22-0618 FAX22-5368

横瀬中学校 ☎22-0684 FAX23-4510

横瀬町教育委員会 ☎25-0118 FAX 23-9349

## テーマ「雨の日」



「どしゃぶりの雨にしたよ!!」

かさはら れんすけ  
笠原 蓮介 くん



「雨の日を思い浮かべて  
描きました。」

たがなし ゆうま  
高梨 佑真 くん

児童保育室壁画より

ぼくとわたしの  
作品展



## 「パパママのためのカメラ教室」参加者募集!

町では、親子やご家族で楽しく参加できる「子育て応援講座」を実施しています。今回は、「お持ちのカメラでお子さんの成長を写真に残そう」をテーマにカメラ教室を行います。運動会やイベントで役立つこと間違いなし!親子で楽しめる内容ですので、ぜひご参加ください。

**日時** 9/8(日)10:00 **対象** 横瀬町にお住まいの1歳からおおむね就学前までの幼児およびその家族  
**場所** 横瀬児童館 **定員** 15家族(先着順) **参加費** 無料  
**内容** 初心者向けの基礎講座 (カメラの持ち方からシーン別の画の作り方まで) **申込** 8/13(火)8:30から電話にて子育て支援課へお申し込みください。



子育て支援課(1階2番窓口) ☎25-0110 **子育て応援【にっこり、ひゃくとうばん(110番)】**

## 令和5年3月末を目途に保育所機能を民営化し、横瀬町保育所を閉所する方向で進めていきます。

人口減少が続く横瀬町は、このまま何の取り組みもしないで人口が推移した場合、約20年後の2040年には4,900人、約40年後の2060年には2,600人規模まで減少することが想定されています。そこで町では、そのような事態を避け、町の持続可能性を高めるため、中長期的な取り組みを、いろいろな視点から行っています。“保育所機能の民営化の検討”もその1つです。

保育所機能の民営化については、少子化による保育所児童数の減少、施設の老朽化(昭和60年新築)等により平成28年度から検討してきました。

子ども・子育て支援会議で議論していただき、平成29年2月には「保育所機能の民営化検討報告書」を町にご提出いただきました。議会全員協議会でもご協議いただきました。

また、平成30年4月から、秩父ほうしょう幼稚園や秩父市内の私立幼稚園3園が認定こども園になりました。これで秩父郡市内の幼保連携型認定こども園は計6園となり、子どもを

預ける施設の選択肢が増えることとなりました。

横瀬町では、子ども・子育て支援会議、議会全員協議会等の貴重なご意見、認定こども園の状況等も踏まえ、限られた町の資源を有効に活用し、より良い町民サービスに結びつけられるよう、令和5年3月末を目途に横瀬町保育所を閉所し、町内、近隣市町の認定こども園、保育園等を利用していただく方向で進めていくこといたしました。閉所後も確実に保育サービスが受けられるよう対応していきます。

なお、横瀬町保育所では、令和4年4月に入所する児童まで募集は行う予定です。

今後も、子育て世代のニーズの把握に努め、より一層充実した子育てサービスが提供できるよう考えていきますので、ご理解ご協力をよろしくお願いいたします。

子育て支援課(1階2番窓口) ☎25-0110

## 子育て家庭をサポートします

### 地域子育て支援センター(横瀬町保育所)

事業名	日時	内容
子育て相談 ※要電話予約	平日 (月~金曜日) 9:00~17:00	子育てについて、困りごとや心配ごとができたときなどにご相談ください。
保育所園庭開放	24日(土) 9:00~12:00	保育所等に入っていないお子さんとそのご家族を対象に園庭を開放します。
一時保育事業 ※要申込	平日 (月~金曜日) 8:00~17:15	対象:町内に住所があり集団保育が可能な満1歳から小学校就学前の児童 利用料金: 1人当たり2,000円/1日

横瀬町保育所 ☎22-1802

### 総合福祉センター

- 2歳児歯科健診・3歳児健診 8日(木)
- 赤ちゃんくらす 20日(火)
- 乳幼児健康相談 22日(木)
- 3~4か月児、9~10か月児健診 BCG予防接種 22日(木)

子育て支援課 ☎25-0110

### 横瀬町役場

- はくくみ相談(運動の相談・要予約) 21日(水)

子育て支援課 ☎25-0110

### 児童館

8月

- メーブルの森 5・19・26日(月)
- おはなし会 21日(水)
- ママサロン  
横瀬児童館 28日(水)、30日(金)  
横瀬町町民会館 7日(水)
- 長瀬町多世代ふれ愛ベース長瀬 2・9日(金)
- 皆野町皆野総合センター 21日(水)
- 秩父市子育て支援センター 23日(金)
- まちかどコンサート 7日(水)
- 人形劇 21日(水)

横瀬町児童館 ☎22-2072

### 横瀬町教育委員会定例会の開催のお知らせ

**日時** 8/28(水)14:00  
**場所** 役場3階301会議室

※傍聴を希望される方は、8/27(火)までに電話で教育委員会へお申し出ください。教育委員会(2階6番窓口) ☎25-0118

## 歴史民俗資料館だより

### 公民館講座 参加者募集

●年金アドバイザーが教える!人生100年時代  
～新しい時代に備えるヒント～

『楽しく学ぶ公的年金講座』

日時 8/31(土) 13:30～15:30

講師 メットライフ生命保険会社 池田 泳三  
武蔵野銀行横瀬支店 小林 篤央

場所 町民会館 大会議室

参加費 無料

定員 30名

申込 横瀬町町民会館 ☎22-2267

締切 8/30(金)

町民会館で受け付けますので直接または電話でお申し込みください。

※定員になり次第受付終了しますので、お早め!!



### ●土曜ミュージアムトーク

日時 8/31(土) 10:30～12:00

テーマ 明治期横瀬の移り変わり

場所 横瀬町歴史民俗資料館

### ●「芦ヶ久保の獅子舞」が行われます

8/16(金) 芦ヶ久保白鬚神社の例大祭において、埼玉県指定無形民俗文化財「芦ヶ久保の獅子舞」が行われます。

皆さんお誘い合わせの上ぜひお越しください。

また、前日には、道の駅あしがくぼにおいて、「ブツツォロイ」と称して総仕上げを行います。今まで練習してきた曲目を一通り演じますので、こちらもぜひごらんください。



月曜・祝日休館 公民館 ☎22-2267

## 公民館だより

### ●「公民館だよりNO.2」発行

「公民館だより」NO.2を7/1(月)に発行しました。

7月号は、文化協会H30年度決算報告、7月から8月までの公民館講座の参加者募集などおしらせがいっぱいです。

詳しくは、町民会館窓口、横瀬町のまんぼう掲示板、ホームページをごらんください。

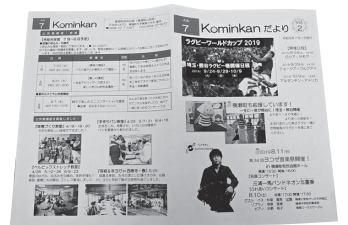

## まちかど

### ギャラリー

### 川柳

◆高田 哲郎選

ギャンブルは元本保証カットされ  
懲りもせず一か八かの穴狙い  
世界旅行の今カタルニア(イタリア)と子の便り

岸岡 鯉甲  
横田賭司楼

青空に向かって放尿日本晴

齋藤 正夫

ロボットに仕事獲られてえ〜世かい

大野たかお

賭け事は古兵が野戦で良く教え

小石川邦二

令和の日入籍に沸く過疎の町

加藤 孝全

機密費でマスコミ買取改憲へ

玉井 市憲

入院は時間ばかりが仕事なり

知音

月曜・年末年始休館 横瀬町立図書館 ☎22-2267

## 図書館だより

### 推薦図書

### ばらいろのかさ

アメリー・カロ 文/ジュヌヴィエーヴ・ゴトブー 絵  
野坂悦子 訳 ●福音館書店

明るい太陽のようなアデルは、みんなの人気者。けれども雨が苦手。雨がふると、気持ちがいずみずみ。そんなアデルがある日みつけたものは…。



### 8月特設コーナー●自由研究・自由工作コーナー

主に小学生向けの自由研究・自由工作に関するおすすめ図書をピックアップしました。

★8月のナイトライブラリー 7・14・21・28日(水)



中村 和子さん



月(つきいち)1  
まちかど  
コンサート

## 8月の月1まちかどコンサート

「親子で楽しむサマーセッション!」るるる♪みゆ〜じっくのふたりと楽しく、遊びながら歌いましょう!

出演 るるる♪みゆ〜じっく

日時 8/7(水) 11:00~

場所 横瀬児童館



### Report

#### 小学唱歌と童謡を歌う会

6/11(火)、町民会館ホワイエにて「小学唱歌と童謡を歌う会」の皆さんによる合唱をお届けしました。

配布した歌詞カードを手に、観覧の皆さんに大きな声で楽しく歌っていただきました。



7/6(土)、総合福祉センターにて、文化協会サークル「フラサークルhiehie」によるフラダンスを披露していただきました。最後は皆さんでフラを踊って、楽しんでいただきました。



7/7(日)、寺坂棚田ホテルかがり火まつり特設ステージにて、文化協会サークル「オカリナサークル・マザーグース」によるオカリナの演奏を披露していただきました。雨天が心配されるなか、なんとか天気も持ちこたえて、一夜かぎりの幻想空間のはじまりを演出していただきました。



## 公民館講座を開催しました!

### ●「エコクラフトで作る素敵なかごバッグ」

6/26(水)と7/3(水)に、町民会館で素敵なかごバッグを作りました。

30名の方が参加して、2日かかりでオリジナルの夏らしい「かごバッグ」ができました。これからの季節にぴったりです。

今年の夏の流行は「横瀬町」から発信します!



## 短歌

◆富田 恵夫 選

童うた遠く近くにきこえて来て早苗田の面風渡りゆく  
茅の穂休耕田をうめつくし白き海原さざなみの如  
友の通夜早苗田に鳴く蛙音われに泣くと言いしものかわ  
散歩路と野菜畑の接点に会話とけ合う友を得楽しき  
父という温かき者を懐に孝行済まずの子を生きている  
群衆の時過ぎたれば僅かなる赤きかがり火に想いを燃やす  
時鳥の透る鳴声嬉しかり丈夫に事無く過ぎし一年  
旧道をゆけばほんのり匂い来る垂れて群れ咲く野い薔薇の花  
梅雨最中赤・白・ピンクに咲き盛る五月の花の見事なりけり  
ブレーキを軋ませ貨車はゆるゆると巡礼道の踏み切り閉ざす  
蔓引けばアラツ嬉しや新じゃがは大家族となり吾を迎える  
竹やぶのわずかな隆起見つけては甥と一緒に掘るを楽しむ  
乾きたる畑に雨は沁み通る眺むる吾の心にも沁む

島田 あき  
中川美也子  
町田 イヨ  
町田 由江  
八木原千恵  
八木原優子  
若林 壮次  
赤岩 茂  
浅見 タミ  
新井 信子  
小泉 悦子  
斎藤トシ子

## 埼玉県県民の森の催し

### ●木工工作教室

日時 8/3(土)、4(日)、11(日)、18(日)  
10:00~14:00

内容 巣箱を作ったり、電動のこぎりで動物の型抜きをします。また、ヒノキ丸太をのこぎりで切り、コースターなどを作ります。

対象 小学生以上(小学生は保護者同伴)

定員 なし 参加費 100円~

申込 不要(材料がなくなり次第終了)

### ●わくわく自然探検~昆虫を探そう~

日時 8/10(土)10:00~14:00

内容 県民の森は自然の宝庫です。どんな昆虫に会えるかな?

対象 小学生以上(小学生は保護者同伴)

定員 10人(申込順) 参加費 500円

申込 8/7(水)まで

### ●夏夜の野生動物観察会

日時 8/17(土)17:00~20:00

内容 夜の森で活動するムササビやニホンジカの生態を観察します。

対象 小学生以上(小学生は保護者同伴)

定員 10人(申込順) 参加費 800円

申込 8/14(水)

### ●ツリークライミング体験

日時 8/24(土)10:00・11:00・13:00・14:00 各回1時間

内容 専用のロープやサドル(安全帯)、安全保護具を利用して木に登り、自然と一体感を味わいます。

※ツリークライミングRジャパンの有資格者が指導します。

対象 小学生以上(小学生は保護者同伴)

定員 各回5人(申込順) 服装 長ズボン、運動靴

参加費 2,000円(保険料含) 申込 8/14(水)まで

### ●遊歩道自然散策~県民の森の四季を楽しむ~

日時 8/31(土)10:00~14:00

内容 ツリフネソウやヤマジノホトトギスなどの山野草を県民の森管理人の案内で探索します。

対象 小学生以上(小学生は保護者同伴)

定員 10人(申込順) 参加費 500円

申込 8/28(水)まで

※申し込みは電話にて受付します。その他の催しはホームページにて<http://www.chichibu.ne.jp/~ssinrinp/kenmori-2.html> 埼玉県県民の森 ☎23-8340

## ちちぶ女声合唱団クラングファルベ演奏会

日時 9/16(月・祝) 開場13:30/開演14:00

場所 秩父ミュージックパーク音楽堂

内容 雛の春秋・懐かしの歌等

指揮 宮寺勇 伴奏 富田ひとみ

ゲスト Chor Ursa Major(男声アンサンブル)

入場料 無料

☎090-3520-5579(新井)

## ● イベント ●

横瀬町とコラボする研究所

横瀬クリエイティビティー・クラス2.0  
「はたらクラス」(よこらぼ採択No.28)

よこらぼ

毎月1回、町内外で働くプロフェッショナルが、自身の仕事や生き方について語ります。

日時 8/24(土)18:00開演

場所 エリア898(JAちちぶ横瀬支店 旧直売所)

講師職業 地域密着型ラジオ局/コピーライター

※変更の場合有

対象 誰でも(参加費無料、事前予約なし)

企画・運営 MOSA'S[モサーズ]

☎まち経営課(2階8番窓口) ☎25-0112

## ● 彩の国ふれあいの森の催し

### ●栗の木deしゃもじ作り

日時 9/8(日)10:00~12:00

内容 栗材を使用して、大・小各一本ずつしゃもじを手作りします。利用方法は様々ですので、オリジナルの形のしゃもじを作ることが出来ます。

参加費 1,000円/人

対象 小学生以上(小学生は保護者同伴)

定員 10人(申込順) 申込 9/1(日)

### ●木鉢(こね鉢)作り

日時 9/21(土)~22日(日)9:00~16:00(2日間)

内容 そば・うどんの生地を練る時に使う「こね鉢」を手斧(ちょうな)や鑊(やりがんな)などの特殊な道具を使い、二日間かけて手彫りで製作します。

参加費 11,000円(外径40cm)/19,000円(外径54cm)

対象 大人(20歳以上)

定員 10人(申込順) 申込 9/6(金)まで

### ●秩父鉱山探訪

日時 9/23(月・祝)10:00~16:00

内容 露天掘り跡の見学、川原で鉱物を採集し標本を作るなどして、鉱山と人との関わりを学びます。

参加費 2,000円/人(小学生1,500円/人)

対象 小学生以上(小学生は保護者同伴)

定員 10人(申込順) 申込 9/16(月・祝)まで

### ●昔ながらの栃餅作り(皮むき・アク抜き)

日時 9/29(日)10:00~14:00(12/15(日)餅つき編全2回)

内容 一般的には手に入りづらい希少な栃の実を使用した、皮むき・アク抜きおよび餅つきを体験します。今回の皮むき・アク抜き編と餅つき編の全二回です。(餅つき時にのし餅1枚・あん餅2個をお持ち帰り頂けます。)

参加費 2,000円/人(全2回分)

対象 小学生以上(小学生は保護者同伴)

定員 15人(申込順) 申込 9/22(日)まで

※申し込みは電話にて受け付けいたします。その他の催しはホームページにて<http://www.chichibu.ne.jp/~furemori/>

☎彩の国ふれあいの森 埼玉県森林科学館 ☎56-0026

## ● 募集 ●

### 東京2020オリンピック聖火リレー 埼玉県聖火ランナー募集

東京2020埼玉県聖火リレー実行委員会は、オリンピック聖火ランナーを募集中です。「ぜひとも、埼玉県を走りたい」という方のご応募をお待ちしています。

#### 【募集概要】

募集期間 7/1(月)～8/31(土)

募集人数 65人

主な応募要件 2008年(平成20)年4月1日以前に生まれた人(国籍・性別不問)／現在または過去に埼玉県にゆかりのある人(在住、在勤、在学、活動実績、家族または親戚の居住など)

応募方法 県ホームページの応募フォームに必要事項を入力してください。県ホームページアドレス

<https://www.pref.saitama.lg.jp/oly-para/events/otr-torchbearer.html>

埼玉県聖火ランナー募集コールセンター  
☎048-825-1130(平日9:00～18:00)



### 県立熊谷高等技術専門学校 秩父分校 技能講習の受講生募集

講習名 ①Jw\_cad(建築系)基礎

②介護職員向けPowerPoint2013

講習日 ①10/5(土)、12(土) ②10/26(土)、11/2(土)

時間 ①②9:00～16:00

受講料 ①2,000円 ②2,000円

テキスト代 ①3,456円 ②2,160円

申込 9/1(日)～10(火)まで

往復はがきまたはホームページで

熊谷高等技術専門学校 秩父分校

☎22-1048

<http://www.pref.saitama.lg.jp/soshiki/b0808/>

### 大学の開放授業講座の受講生募集

55歳以上の方を対象に、23の大学が様々な分野の講座を開放し、一般の学生と一緒に学んでいただく機会を提供します。

募集開始 8/1(木)

対象 県内在住の55歳以上の方

期間 おおむね9月～2月

場所 県内22大学、都内1大学

科目 経済政策、社会福祉、語学など

費用 各科目10,000円程度

申込 県ホームページ(<http://www.pref.saitama.lg.jp/a0603/4-rikarento.html>)の募集案内を確認の上、各大学へ直接申込

埼玉県高齢者福祉課 ☎048-830-3263

### 埼玉県立長瀬げんきプラザの催し

#### ●長瀬でイングリッシュキャンプ!～Let's have fun!～

日程 9/7(土)～8(日)

内容 1泊2日でイングリッシュキャンプをします。レクリエーションや野外炊事、ネイチャークラフトなどを行います。

対象 小学3年生～中学3年生 定員 20名

参加費 6,000円 申込 8/18(日)まで

#### ●長瀬キャンプシリーズ

～子どものためのチャレンジキャンプ～

日程 9/14(土)～16(月・祝)

内容 子ども達で行く、2泊3日のキャンプです。テント泊や川でのアクティビティ、野外炊事などを行います。

対象 小学5～6年生 定員 20名

参加費 8,000円 申込 8/26(月)まで

※申し込みは、はがき、電話、FAX、メールにて受付します。

■必要事項 ①事業名②参加者氏名(ふりがな)③年齢④性別⑤住所⑥連絡先

埼玉県立長瀬げんきプラザ ☎66-0177 FAX66-0106  
<http://www.nagatoro-genki.com/>

### 第3回秩父フラフェスティバル in秩父ミュージックパーク野外ステージ

秩父地域をはじめ、フラダンス活動をされているチームやサークルの皆さんが、日ごろの成果を発表します。

日時 9/1(日)10:30～16:30(予定)

主催 フラ ナニモアナ(主宰:豊田広美)

内容 17チーム60曲を予定。ハワイアンミュージシャンの「日下貴博」さんと「吉野麻衣子」「牛島敬太」さんがゲスト出演

※内容、出演希望などについては問い合わせ先まで

熊谷フラ ナニモアナ 主宰 豊田広美 ☎090-4090-6751

### 県立小鹿野高等学校公開講座 ピカピカ★のびのび・スライムづくり

特殊な方法でピカピカ光り、伸びるスライムを作ります。

日時 8/23(金)13:30～15:30

場所 小鹿野高等学校化学実験室

定員 15組 対象 小・中学生(小学生は保護者同伴)

申込 8/20(火)までの平日8:30～16:30に電話申込

※8/13～16日は学校閉庁日のため受付できません。

埼玉県立小鹿野高等学校 ☎75-0205

### 第2回弓道教室開催

涼やかな初秋の夕方、スポーツ教室で爽やかな汗をかいてみませんか?未経験の方も、経験のある方も大歓迎です!お気軽に参加ください。※用具はすべて用意してあります。

日時 9/3(火)・5(木)・7(土)・10(火)・12(木)・14(土)の全6回  
18:00～

場所 三菱マテリアル弓道場 参加費 無料

教育委員会(2階6番窓口) ☎25-0118

## 第66回秩父美術展のお知らせ

日時 9/30(月)～10/6(日)  
9:00～17:00(最終日は15:00まで)  
場所 秩父市歴史文化伝承館  
種目 絵画・書・写真・彫刻・工芸  
対象 秩父郡市内に在住、在勤、在学(高校生以上)する者  
出品点数 1人2点以内  
出品料 1点1,000円  
搬入 9/28(土)10:00～12:00  
搬出 10/6(日)15:00～16:00  
開催要項 まち経営課(2階8番窓口)にて配布  
秩父美術展運営委員会事務局 ☎22-0420

## 8月は「人権尊重社会をめざす県民運動強調月間」

### 一人権啓発フェスティバル

「ヒューマンフェスタ2019 in朝霞」を開催

日時 8/24(土)10:00～15:30  
場所 朝霞市民会館ゆめぱれす  
内容 ①人権講演会 講師 渡部 陽一(戦場カメラマン)  
②和光国際高等学校吹奏楽部による演奏  
③子ども人権メッセージ ほか  
その他 入場無料、先着順、事前申込不要  
埼玉県人権推進課 ☎048-830-2255

## 8月は電気使用安全月間です

便利でクリーンな電気は、生活や産業になくてはならないエネルギーです。しかし、使い方を間違えらると思わぬ事故につながる可能性があります。特に夏季には電気による事故が多く発生していますので、電気の取り扱いには十分注意しましょう。



## DK SELECT 完成現場 見学体験会

6/22(土)横瀬町のアパート  
完成現場にて見学体験会を開催!

ツーバイフォー構造の見学と体験  
最新の内装材や設備の性能体験  
騒音軽減機能の体験 等



たくさんの方に  
ご来場頂きました。  
有難う御座いました!

**大東建託**  
大東建託(熊谷支店)  
☎048-525-7561

DK SELECT DK SELECT DK SELECT DK SELECT DK SELECT

## お知らせ

### 「ブコーさん号」の運行変更のお知らせ

「川連製作所」付近通行止め

実施日 8/11(日・祝)～15(木)

内容 10:39「川連製作所」から10:41「横瀬石油」を下記のとおり迂回して運行いたします。



該当の日付にブコーさん号に乗ってお出かけをする方は、お気をつけください。

まち経営課(2階8窓口) ☎25-0112

### 排水設備工事責任技術者共通試験を行います

受験資格 次のいずれかに該当する方(詳しくは受験案内をご参照ください)

- (1) 高等学校の土木工学科またはこれに相当する課程を修了して卒業した方
- (2) 高等学校を卒業した方で、排水設備工事等の設計または施工に関し、1年以上の実務経験を有する方
- (3) 排水設備工事等の設計または施工に関し、2年以上の実務経験を有する方
- (4) (1)～(3)に準ずる方

試験日 11/24(日) 試験会場 埼玉工業大学(深谷市)

受付期間 8/19(月)～9/27(金) 必着

申込方法 郵送(詳細は受験案内を参照)

受験料 10,000円

その他 受験案内は8/19(月)より下記にて配布しております。

建設課(2階9番窓口) ☎25-0117

### ミドルベリー大学の留学生が横瀬町で勉強します

日本語の勉強のため来日する米国ミドルベリー大学等からの海外留学生が、8/21(水)から28日(水)までの長期にわたり、横瀬町とその周辺に滞在します。この間、町内で大学の授業を行ったり、小・中学生との交流事業を実施したりします。留学生達を見かけたら、気軽に声を掛けてみてください。

教育委員会(2階6番窓口) ☎25-0118

## 無料相談

### ●身体・知的障がい児(者)について

秩父障がい者総合支援センター「フレンドリー」  
身体障がい(カナの会): ☎26-7102 FAX62-5613  
知的障がい(清心会): ☎21-7171 FAX24-9963  
日時 月～金曜日 9:00～17:00

### ●精神障がい者について

生活支援センター「アクセス」  
☎24-1025 FAX24-1026  
日時 月～金曜日 9:00～17:00

### ●障がい者の就労等について

秩父障がい者就労支援センター「キャップ」  
☎21-7171 FAX24-9963  
日時 月～金曜日 9:00～17:00

### ●消費生活・多重債務相談について

秩父市消費生活センター(秩父市役所 本庁舎2階)  
☎25-5200  
日時 月～金曜日 9:00～16:00(昼休みを除く)

## 埼玉県虐待通報ダイヤル #7171

子どもや高齢者、障がい者に対する虐待を発生した、虐待を受けている、虐待をしてしまったなど、どうしたらいいかわからない場合は自分一人で抱え込まず電話してください。24時間365日受付・対応します。

## 埼玉県定例相談

県民相談総合センター ☎048-830-7830

●**県民相談** ※前日までに要電話予約  
日時 第2・第4木曜日 9:30～12:00  
場所 秩父地方庁舎1階

●**法律相談** ※要電話予約

日時 第2・第4木曜日 13:00～16:00  
場所 秩父地方庁舎1階

●**就職相談** 専用受付ダイヤル ☎048-780-2034

日時 第1・第3水曜日 10:00～16:00

## 秩父保健所

秩父保健所 ☎22-3824

●**子どもの心の健康相談** ※要電話予約

臨床心理士(公認心理師)相談  
日時 8/23(金) 14:00～16:00  
医師相談  
日時 9/10(火) 13:30～15:00

●**ひきこもり専門相談** ※要電話予約

日時 9/3(火) 13:30～15:00

## 横瀬町定例相談

横瀬町役場総務課 ☎25-0111

●**行政相談**

日時 8/13(火) 13:00～15:00  
場所 横瀬町役場 第1委員会室  
内容 福祉・道路・医療・保健・年金など行政に関する不満や要望、疑問など

●**法律相談** ※要電話予約

日時 8/15(木) 13:00～16:00  
場所 横瀬町役場 第1委員会室  
内容 不動産(賃貸借・販売)、家庭内の問題(夫婦・親子)、消費問題、交通事故、民事介入暴力等の法律相談  
その他 相談は1人30分です

## 社協定例相談

横瀬町社会福祉協議会 ☎22-7380

●**心配ごと相談**

日時 8/27(火) 13:00～15:00  
場所 横瀬町総合福祉センター

●**結婚相談** ※1週間前までに要電話予約

日時 8/21(水)・9/18(水) 18:00～20:00  
場所 横瀬町町民会館

# 2019年8月 秩父郡市休日急患当番医表

休日救急対応(まずは休日診療所または在宅当番医療機関を受診してください)

秩父郡市医師会休日診療所 (診療時間 9:00～18:00)		在宅当番医療機関 (診療時間 9:00～18:00)		救急告示医療機関※ (診療時間 8:30～翌日8:30)	
4日	医師会休日診療所 (内・小) 熊木町 ☎23-8561	小鹿野中央病院(内)	小鹿野町 ☎75-2332	秩父病院	和泉町 ☎22-3022
11日		小鹿野中央病院(内)	小鹿野町 ☎75-2332	秩父病院	和泉町 ☎22-3022
12日		金子医院(内)	皆野町 ☎62-0039	皆野病院	皆野町 ☎62-6300
18日		小鹿野中央病院(内)	小鹿野町 ☎75-2332	秩父市立病院	桜木町 ☎23-0611
25日		小鹿野中央病院(内)	小鹿野町 ☎75-2332	皆野病院	皆野町 ☎62-6300

※重傷救急患者優先のため、軽傷と思われる場合にはお待ちいただくことがあります。(18:00以降は必ず電話で確認の上受診してください)

平日夜間救急対応 18:00以降は必ず電話で確認の上受診してください			平日夜間小児初期急患対応 (診療時間 19:30～22:00) ※祝日は行いません			救急電話相談			
月	皆野病院	皆野町 ☎62-6300	あらいクリニック	本町 ☎25-2711	24時間365日で実施しています。大人や子どもの相談に対応するとともに医療機関の案内をします。急な病気やけがに関して、看護師の相談員が医療機関を受診すべきかどうかなどアドバイスしますので、判断に迷ったときはお気軽にお電話ください。			NTTプッシュ回線・ひかり電話・携帯電話 #7119 ダイヤル回線・IP電話・PHS ☎048-824-4199	
火	秩父市立病院	桜木町 ☎23-0611	秩父市立病院	桜木町 ☎23-0611					
水	秩父病院	和泉町 ☎22-3022	秩父病院	和泉町 ☎22-3022					
木	秩父市立病院	桜木町 ☎23-0611	秩父市立病院	桜木町 ☎23-0611					
金	秩父市立病院	桜木町 ☎23-0611	秩父市立病院	桜木町 ☎23-0611					
土	8/3 皆野病院、8/10 秩父市立病院、8/17 皆野病院、8/24 秩父市立病院、8/31 秩父病院								

※受診の際、お薬手帳をお持ちの方は持参ください。

※平日、休日の救急医療体制については秩父郡市医師会のホームページでもご確認いただけます。https://chichibu-ishikai.jp/

## 秩父郡市歯科医師会 初期救急医療

初期救急医療(10:00～13:00)		
11日	萩原歯科医院	大野原 ☎24-9669
12日	しまだ歯科医院	小鹿野町 ☎72-7201
13日	秩父病院 歯科	和泉町 ☎26-6180
14日	秩父病院 歯科	和泉町 ☎26-6180
15日	秩父病院 歯科	和泉町 ☎26-6180
16日	秩父病院 歯科	和泉町 ☎26-6180

※診療費用は通常の保険診療扱いとなるため、保険証を持参ください。 ※必ず電話で確認の上受診してください。

## 交通事故情報 ( )前年比

(2019年1月1日～6月30日)

人身事故件数 ●16件(+3)  
死者数 ●1件(+1)  
負傷者数 ●23件(±0)  
物件事故件数 ●84件(-6)

## 事件発生情報

(2019年1月1日～6月30日)

窃盗 ●5件  
器物損壊 ●2件  
傷害・暴行 ●1件

《注意》  
振り込め詐欺にご注意ください。

事故死ゼロ 83日

## 8月の納税

- ▶町県民税
- ▶国民健康保険税
- ▶介護保険料
- ▶後期高齢者医療保険料

納期限:9/2(月)

口座振替をご利用の方は、残高をご確認ください。

- 第2期
- 第2期
- 第2期
- 第2期

## ごみカレンダー

8月	根古屋・芦ヶ久保	川西・中郷・宇根	川東・苅米
不燃ごみ	30(金)	29(木)	31(土)
カン・ビン	13(火)・29(木)	14(水)・30(金)	13(火)・29(木)
ペットボトル	10(土)・28(水)	9(金)・27(火)	10(土)・28(水)
紙・布類	6(火)・23(金)		5(月)・22(木)
可燃ごみ	毎週水曜日・土曜日		



## 横瀬町消防団が合同訓練を実施

6/30(日)に横瀬町大字芦ヶ久保地内、林道兵の沢線において、秩父消防署東分署と横瀬町消防団による合同訓練を実施しました。

この訓練は、火災防御体制の確立と、地域住民に対する防火思想の普及を目的として毎年実施しています。

今回も、中継送水訓練のほか、東分署によるポンプや無線機の取扱い指導、様々な放水状況を仮定した検証を行い、ポンプの性能や放水量の変化などを確認しました。

尊い生命や貴重な財産を火災から守るため、火災予防にご協力をお願いします。



## ホテルかがり火まつり開催

7/6(土)寺坂棚田において、ホテルかがり火まつりが行われ、訪れた人たちが水田に映る幻想的な風景と音楽を楽しみました。



## 夏のゴミ拾いキャンペーン実施

7/8(月)に横瀬町観光・産業振興協会、食品環境衛生協会横瀬支部の2団体合同で、恒例となりました国・県道沿いのゴミ拾いキャンペーンを実施しました。埼玉県職員や駐在さんにもご協力いただき、総勢80名の参加により、およそ2時間で多くのゴミが集まりました。今後もきれいな横瀬町を目指し、定期的に実施していきます。(寄稿:横瀬町観光・産業振興協会)



わが家のアイドル



しまぎ みはな  
島崎 心花ちゃん  
2018年7月24日生  
魁・茅咲夫妻(5区)



お女中ちゃんが大好きなちゃんちゃ娘。これからは元気いっぱい逆襲さうね

- 「広報よこぜ」では、毎月その月に誕生日を迎える「満1歳」の赤ちゃんを紹介しています。
- 掲載を希望される方は、誕生日前月の5日までに、まち経営課へ写真を添えて申請してください。メールでも受け付けています。

☎まち経営課(2階8番窓口) ☎25-0112  
Eメール machikei@town.yokoze.saitama.jp

### 町の人口と世帯数

2019年7月1日現在  
(カッコ内は前月比)

	世帯数	男	女	計
横瀬	3,147 (-4)	3,858 (-5)	3,906 (-4)	7,764 (-9)
芦ヶ久保	194 (±0)	232 (-2)	244 (±0)	476 (-2)
計	3,341 (-4)	4,090 (-7)	4,150 (-4)	8,240 (-11)



HP



LINE



facebook