

広報
3

Y o k o z e

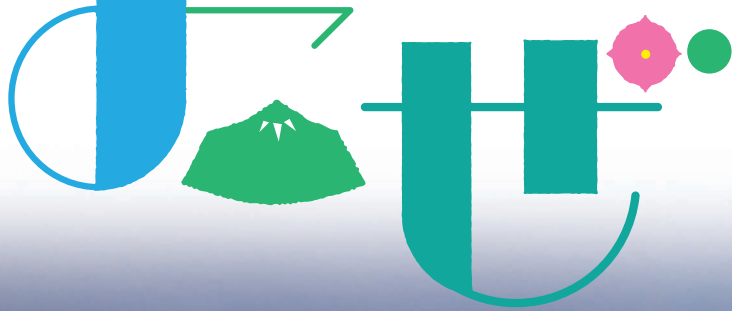

横瀬町

9月

No.614

2019.9.1発行

住み続けたい風景が、そこにある

大切なお住まい 支援します!



第3回

耐震・撤去編

7月号から紹介している「大切なお住まい支援します」の第3回目です。
耐震、取り壊しなどでお悩みなことがございましたら、お気軽にご相談ください。

『木造住宅耐震診断・耐震改修補助金』 —地震に強い家にする!—

昭和56年以前に建てられた木造戸建て住宅を対象に、地震に対する強度を測るための『耐震診断』および耐震診断の結果、補強工事が必要となった場合の『耐震改修』の費用に対して補助金を交付します。(申請は事前申請になります)

対象となる住宅は?

耐震診断 町内に存する一戸建ての木造住宅または木造併用住宅(店舗等の用に供する部分の床面積が述べ面積の2分の1未満のもの)

耐震改修 耐震診断の結果、上部構造評点等が1.0未満または地盤もしくは基礎が安全でないと診断された住宅

補助金額は?

耐震診断 耐震診断に要した費用の額の2分の1とし、5万円を限度とします。

耐震改修 耐震改修に要した費用の額の3分の1とし、20万円を限度とします。

※実際の交付額は、租税特別措置法第41条の19の2に規定する所得税額の特別控除の額を差し引いた額になります。

町ホームページURL http://www.town.yokoze.saitama.jp/soshiki/kensetsu/keikaku_kanri/mokuzohoho.html



『ブロック塀等撤去及び築造事業支援補助金』 —地震などにより倒壊する前に撤去する!—

町では地震発生時のブロック塀等の倒壊による被害を防止し、通行人等の地震時の安全性の向上を図り、もって災害に強いまちづくりの実現に資することを目的に、倒壊のおそれのあるブロック塀等に係る撤去及び築造事業を行う方に対し、補助金として交付します。(申請は事前申請になります)

対象となるブロック塀は?

町道・公道に面する側の高さが1.0mを超え、地震で倒壊するおそれのあるコンクリート、れんが又は石材を用いて造られている塀及び門柱。

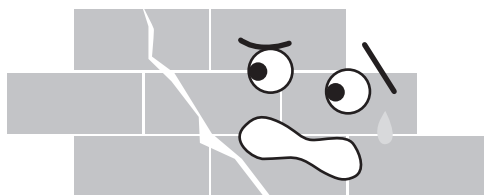

補助金額は?

危険なブロック塀等の撤去 撤去する危険なブロック塀等の長さ1m当たり1万円とし、20万円を限度とします。

ブロック塀等を撤去し、新たに安全なブロック塀等を築造 撤去を行った危険なブロック塀等の長さを限度に1m当たり5千円とし、10万円を限度とします。

※いずれも、上記の算定が実際に要した費用を超える場合は、実際に要した費用額が補助金額となります。

町ホームページURL http://www.town.yokoze.saitama.jp/soshiki/kensetsu/keikaku_kanri/burokutekyo.html



この制度に関心がある方は、町ホームページでご覧いただくか、
建設課(2階9番窓口) ☎25-0117 へお問い合わせください。

子ども懇談会を開催しました!

8/6(火)、エリア898(JAちちぶ横瀬支店 旧農産物直売所)において「子ども懇談会」を開催しました。

この懇談会は、未来を担う小学生との意見交換を行うことで、子どもたちの率直な意見を町政に反映させるために毎年開催されています。

今年の参加者は、横瀬小学校の代表12人(6年生)で、水質管理センターやオープン&フレンドリースペース「エリア898」を見学した後、より良いまちづくりについて、発表しました。

施設見学

- 横瀬町水質管理センター
- エリア898



エリア898



横瀬町水質管理センター

議長 皆さんの目線で見た町の問題や課題がわかりとても参考になりました。ありがとうございました。



町長 6年生の皆さんが何を考えて、何を町に期待しているのかとても楽しみにしていました。これからもいろいろな意見を聞かせてください。

学校の1日

子どもたちからこんな意見が出ました

- 給食がおいしい
- みんな仲がいい
- 遊具がたくさんある
- ウサギの小屋を新しくしてほしい
- サッカーゴールのネットに穴があいているなど

町CI

- 町民体育祭がある
- よこぜ祭りがあある
- 自然が豊かで災害が少ない
- 街並みがきれいで静か
- 歩道を広くしてほしい

町をよくするためにできること

- ボランティアや地域の行事に協力する
- 自然を大切にすする
- ルールやマナーを守る
- あいさつをする



参加児童

- 新川 奈那
伯井 真弥
馬場 杏
加藤 大地
江川 咲己
強矢 真那斗
浅見 悠斗
笠原 拓海
新井 瑛太
大美賀 陽菜
森尻 凛
森村 心温
(敬称略)



横瀬町プレミアム付商品券について

消費税率の10%への引上げが家計に与える影響を緩和するとともに、地域における消費を喚起・下支えすることを目的として、プレミアム付商品券発行事業を行います。

購入可能な対象者が限られていますので、十分ご注意ください。

[対象者]

- ◆2019年度住民税非課税者(ただし、住民税課税者と生計同一の配偶者・扶養親族、生活保護者を除く)
- ◆学齢三歳児未満子育て世帯主(2016年4月2日から2019年9月30日までに生まれた子の属する世帯主)

[販売単位] 1セット4,000円(1,000円券5枚綴り)※1,000円分お得になります。

[購入限度額]

- ◆2019年度住民税非課税者 1人あたり5セット
- ◆学齢三歳児未満子育て世帯主 対象児童1人あたり5セット×対象児童数分

[各種期間] 購入引換券交付申請期間 2019年9月上旬から11月29日まで

[購入引換券発送期間] 2019年9月末ごろから順次

[商品券販売期間] 2019年10月1日から2020年2月28日

[商品券使用期間] 2019年10月1日から2020年2月29日



～申請から購入までの流れ～

◆2019年度住民税非課税者

1. 2019年度住民税非課税者の対象の可能性のある方に、購入引換券交付申請書を郵送します。
2. 提出していただいた申請書を元に審査を行い、審査の結果対象者となる場合には、購入引換券を郵送します。
3. 購入引換券と現金をご用意いただき、指定の商品券購入窓口で商品券を購入します。
町内のプレミアム付商品券取扱店で商品券を使用できます。

◆学齢三歳未満子育て世帯主

1. 対象者には購入引換券を郵送します。
2. 購入引換券と現金をご用意いただき、指定の商品券購入窓口で商品券を購入します。
3. 町内のプレミアム付商品券取扱店で商品券を使用できます。

その他詳細は決定次第お知らせいたします。

☎振興課(1階5番窓口) ☎25-0114

第36回横瀬町民体育祭開催!

スポーツの秋です! 楽しい種目が盛りだくさんですので、皆さまふるってご参加ください!

期日 10/6(日)※予備日はありません。 場所 横瀬町町民グラウンド 開会式 9:00~

その他 車は、町民会館駐車場もしくは横瀬小学校第2グラウンドに駐車してください。ご迷惑をお掛けしますが、ご協力をお願いします。

☎教育委員会(2階6番窓口) ☎25-0118

「人権尊重社会をめざす県民運動」事業 第20回秩父郡市人権フェスティバル

日時 10/18(金) 開場 正午、開演 13:00(閉演 16:00予定)

会場 横瀬町町民会館 入場料 無料

内容 横瀬町立横瀬保育所による太鼓演奏、中学生人権作文発表
講演会「差別の無い世の中作り」講師 三遊亭多歌氏(落語家)
人権標語の展示、手作りパンなどの販売ほか

主催 秩父郡市人権教育・啓発推進連絡会議 後援 秩父郡市内市町村・教育委員会

～「部落差別の解消の推進に関する法律」～

平成28年12月16日施行のこの法律は、部落差別の解消を推進し、部落差別のない社会を実現することを目的としています。部落差別等の同和問題を正しく理解し、一人ひとりの人権が尊重される社会の実現を目指しましょう。

☎総務課(2階7番窓口) ☎25-0111

健康づくり課事業のお知らせ

こころの健康相談(★)	日時 9/10(火) 10:00～12:00 内容 心の健康に関して臨床心理士による相談を行います。(要予約)
オレンジカフェ(★)	日時 9/10(火) 13:30～15:00 内容 認知症の人やその家族、その他地域の方どなたでも、情報交換や息抜きができる場です。
言語リハビリ教室(★)	日時 9/11(水) 10:00～12:00 内容 失語症の方を対象に、言語聴覚士による集団リハビリを行います。
ウォーキング教室	日時 9/18(水) 10:00～12:00 場所 活性化センター 内容 室内にて、ウォーキングフォーム等の指導を行います。
ソーシャルクラブ(★)	日時 9/30(月) 13:30～15:30 内容 心の病気を持つ方たちの社会復帰のためのグループ活動を行います。

☆印のついている事業は、総合福祉センターで実施します。

☎健康づくり課(1階3番窓口) ☎25-0116

クアオルト健康ウォーキング事業について

横瀬町は、昨年度「太陽生命クアオルト健康ウォーキングアワード2018」(主催:(株)日本クアオルト研究所 特別協賛:太陽生命保険(株))にて、岐阜県岐阜市、三重県志摩市と並び、優秀賞を受賞しました。

このアワードは、クアオルト健康ウォーキング^(※)の導入を目指す自治体を全国から公募し、受賞した自治体に対し、新しいウォーキングコースの整備・専門ガイドの育成費用等の支援が行われるものです。

つきましては、町では「日本一歩きたくなる町」を目指した取り組みの一環として、この「クアオルト健康ウォーキング」の推進にあたり、クアオルト健康ウォーキングコースの専門ガイドの希望者を募集します。

クアの道(予定)

花咲山公園コース／根古屋城址コース

募集する専門ガイド

●実践指導者(有償ガイド)

参加者の血圧や心拍などを計測しながら、個々の体力に合わせた運動強度で歩くよう指導するなど、実践指導を行うガイドです。

内容 講義、実地講習のほか、「上級救命救急講習(8時間)」の受講が必要です。

※受講完了後、「修了証」が交付され、(株)日本クアオルト研究所公認の「専門ガイド」として認定されます。

申込方法・期限 住所、氏名、性別、生年月日、電話番号を記入のうえ、9/20(金)までに、ファクスまたは電子メールで申し込みください。(電話可)

☎振興課(1階5番窓口) ☎25-0114 FAX23-9349 Eメール shinkou@town.yokoze.saitama.jp

※クアオルト健康ウォーキングとは

- 「クアオルト」はドイツ語で「健康保養地」の意味
- クアオルト健康ウォーキングは、ドイツの運動療法である「気候性地形療法[®]」を用いたウォーキングで、心拍数と体表面温度を管理することで、無理なく高い運動効果を得ることができる。

9月10日～16日 自殺予防週間 —守ろう、大切な命—

自殺対策を推進するためには、自殺に対する誤解や偏見をなくし、正しい知識を普及啓発することが大切です。

自殺は個人の問題ではなく、誰にでも起こりうる問題です。心身の疾患など健康問題や、多重債務など経済的な問題、過重な労働環境による過労の問題、学校でのいじめ、インターネットのサイトによる集団での自殺、子育てや介護の困難を抱えた心中など、自ら死を選ぶに至る要因は多岐にわたっています。様々な要因が重なる中で、気持ちが沈み、孤立感や焦燥感がつり、誰にも相談できないまま自殺へと追い込まれてしまいます。

一人でも多く自殺から救うためには、悩んでいる人に寄り添い、関わりを通して「孤立・孤独」を防ぎ、支援することが重要です。身近な人の変化に気づき、声をかけ、話を聞いて、必要な支援につなげ、見守りましょう。それぞれの立場でできることから行動を起こしましょう。

健康づくり課では、心と身体の健康について相談をお受けしています。ご連絡をお待ちしています。

☎健康づくり課(1階3番窓口) ☎25-0116

年金生活者支援給付金請求手続きのご案内

年金生活者支援給付金は、消費税率引き上げ分を活用し、年金を含めても所得が低い方の生活を支援するために、年金に上乗せして支給するものです。

消費税率が現行の8%から10%に引き上げとなる令和元年10月1日から施行され、初回の支払い(10月分・11月分)は12月中旬となります。

老齢(補足的老齢)年金生活者支援給付金の概要

- 支給要件 ①65歳以上で、老齢基礎年金を受けている
②請求する方の世帯全員の市町村民税が非課税となっている
③前年の年金収入額とその他の所得額の合計が879,300円以下である
- 給付額 5,000円を基準に、保険料納付済期間等に応じて算出され、次の①と②の合計額となります。
①保険料納付済期間に基づく額(月額) = 5,000円 × 保険料納付済期間 / 480月
②保険料免除期間に基づく額(月額) = 10,834円 × 保険料免除期間 / 480月

障害年金生活者支援給付金の概要

- 支給要件 ①障害基礎年金を受けている
②前年の所得額が「4,621,000円+扶養親族の数×38万円」以下である
- 給付額 ①障害等級2級=5,000円(月額)
②障害等級1級=6,250円(月額)

遺族年金生活者支援給付金の概要

- 支給要件 ①遺族基礎年金を受けている
②前年の所得額が「4,621,000円+扶養親族の数×38万円」以下である
- 給付額 5,000円(月額)
ただし、2人以上の子が遺族基礎年金を受給している場合は、5,000円を子の数で割った金額がそれぞれにお支払いとなります。

年金生活者支援給付金を受け取るには、支給要件を満たし、年金生活者支援給付金の認定請求という手続きを行っていただく必要があります。

平成31年4月1日時点で老齢・障害・遺族基礎年金を受給し、支給要件を満たしている方には令和元年9月ごろに日本年金機構から給付金の請求手続きに必要な書類を送付します。

☎給付金専用ダイヤル ☎0570-05-4092 / 秩父年金事務所 ☎27-6560

横瀬町国民健康保険被保険者証が更新になります

現在、横瀬町国民健康保険に加入されている方に交付している国民健康保険被保険者証(保険証)の有効期限は、令和元年9月30日となっております。

10月1日からご利用いただく保険証を、皆さまのお手元に確実に届くように簡易書留郵便にて9月中旬から順次郵送いたします。

郵送された保険証の記載内容をご確認いただき、誤りがある場合は、いきいき町民課へご連絡ください。

新しい保険証は10月1日からご利用できますので、医療機関等を受診する際に必ずご提示ください。

なお、有効期限の切れた保険証は、いきいき町民課にお返しいただくか、ご自身で責任を持って処分してください。

☎いきいき町民課(1階1番窓口) ☎25-0115

第25回地域安全大会・第26回暴力排除推進大会

- 日時 10/12(土) 場所 皆野町文化会館
- 内容 【一部】14:00～ 表彰式
【二部】15:30～ 警察音楽隊によるアトラクション
- 入場料 無料(申込不要・途中入場可)
- ☎秩父地区防犯協会(秩父警察署生活安全課内) ☎24-0110

介護保険について

～介護保険のサービスを利用するにはどうしたらいいの?～

介護保険のサービスは、「要支援」または「要介護」の認定を受けなければ利用することができません。次の①から⑥の手順により、介護認定の申請手続きをしてください。

①認定を受けるために申請をします。

申請の際は、あらかじめ送付してある「介護保険被保険者証」をご持参ください。

なお、介護保険の申請は本人以外に、次の方々が代行により申請できます。

- 家族・親族等
- 民生委員・介護相談員等
- 成年後見人
- 地域包括支援センター
- 居宅介護支援事業者、地域密着型介護老人福祉施設または介護保険施設

②『認定調査』を実施します。

町から認定調査員が対象者の状態等を確認するために訪問します。

③『主治医意見書』の記載を依頼します。

町から「かかりつけの医師(医療機関)」へ意見書の作成を依頼します。

④『介護認定審査会』において、審査判定を行います。

「認定調査」および「主治医意見書」の内容を審査します。

※認定結果は、申請日から1ヶ月程度必要です。

⑤『居宅介護支援事業所(ケアマネジャー)』と契約する。

認定結果により、契約方法が異なります。

要支援認定の方 [要支援1・2]	「介護予防サービス」が利用できます。 町の地域包括支援センターと契約して、「介護予防サービス計画」を作成してもらいます。
要介護認定の方 [要介護1～5]	「介護サービス」が利用できます。 民間の居宅介護支援事業所と契約して、介護支援専門員(ケアマネジャー)に「介護サービス計画」を作成してもらいます。

⑥『介護サービス(介護予防サービス)』を利用できます。

ケアマネジャーが介護度およびご本人の状態やご家族の要望等により毎月作成する

「介護(予防)サービス計画」に基づき、サービス利用をします。

☎申請 健康づくり課(1階3番窓口) ☎25-0116

医療費の助成を受けられることをご存知ですか?

横瀬町では18歳までの子ども、障がいのある方、ひとり親家庭等に医療費の一部を助成しています。

■対象者(以下の制度に複数該当する場合は、重度心身障害者医療>ひとり親家庭等医療>こども医療の順で優先的に登録・助成します。)

こども医療費

・年齢が18歳以下(18歳に達する日以後の最初の3月31日まで)の子どもを養育している方

ひとり親家庭等医療費

・ひとり親家庭等の母子・父子、養育者家庭の子どもとその養育者

・所得制限があります。

重度心身障害者医療費

・65歳未満で重度心身障がい者^(※)となった方等

・所得制限があります。

※身体障害者手帳1～3級所持者、療育手帳(A、A、B所持者、精神障害者保健福祉手帳1級所持者、65歳以上で後期高齢者医療広域連合の障害認定を受けている方等

共通事項

・原則、町内に住所を有する方

・健康保険に加入している方

上記要件に該当し、受給申請を行っていない方は担当課窓口までお問い合わせください。

■受給されている方

❖医療機関を受診するときは 当該受給資格証と健康保険証を医療機関窓口にご掲示ください。

原則、秩父郡市内の医療機関では現物給付となりますので、医療費の一部負担金の支払いはありません。

❖医療機関窓口で一部負担金を支払った場合は 領収書、印鑑、受給資格証、健康保険証を持参のうえ担当課窓口までお越しください。後日、指定の口座に振り込みます。

❖高額な医療費を支払った場合は 健康保険組合等から高額療養費や附加給付金が支給される場合は、その金額を差し引いてからの助成となります。高額療養費や附加給付金については、ご加入の健康保険組合等へお問い合わせください。

❖住所や加入保険が変わったとき 変更の届出が必要になりますので、担当課窓口にお越しください。

☎こども医療・ひとり親家庭等医療→子育て支援課 ☎25-0110 / 重度心身障害者医療→健康づくり課 ☎25-0116

住民票の写し等の交付に係る「本人通知制度」について

町では、住民票の写しや戸籍謄本等を本人の代理人および第三者に交付したとき、事前登録をした方に交付したことを通知する「本人通知制度」を行っています。

この制度は、住民票や戸籍の証明書が第三者に交付されたことを本人が早期に知ることができ、万一、不正取得である疑いがあれば、交付請求書の開示請求等により事実関係を究明するきっかけとなります。

●事前登録について

横瀬町に住所や本籍がある方で、登録を希望する方は、役場いきいき町民課で申請手続きをしてください。
必要なもの

- ・登録申請書(いきいき町民課窓口にあります)
- ・運転免許証、パスポートなど官公署発行の本人確認ができる書類
(お持ちでない方は、健康保険証、年金手帳、介護保険証など2点)
- ・代理人の方は委任状

●登録の更新について

一度登録していただければ更新の必要はありません。ただし、事前登録者の死亡や、住民票が削除されたとき、または、登録した住所や本籍が変更になったまま変更の手続きがされない場合は、登録が廃止になりますのでご了承ください。

●住所や本籍に変更があったとき

転居届・転出届・婚姻届・離婚届など、住所や本籍に変更があったときは、変更手続きをしていただくことで、事前登録は継続されます。

●通知する内容

第三者から住民票の写し(本籍の表示が記載されたもの)や戸籍謄本等の請求があった時は、本人宛てに、交付した年月日、交付した証明書の種類・枚数、交付請求者の種別を通知します。

☎申請先 いきいき町民課(1階1番窓口) ☎25-0115

「全国家計構造調査」にご協力ください

総務省統計局は本年10月から11月までの2か月間、全国家計構造調査を実施します。この調査は、皆さまに日々の収入や支出などをご回答いただき、国民生活の実態を明らかにするものです。調査結果は、社会保障や福祉政策の検討など、国民生活に身近なさまざまな政策などに役立てられます。なお、調査票にご記入いただいた内容は、統計作成の目的以外に使用することは絶対にありません。

一人ひとりの回答が、日本のよりよい未来を作ります。調査へのご協力をお願いします。

☎総務省統計局 全国家計構造調査コールセンター ☎0570-55-0852

横瀬町役場 総務課(2階7番窓口) ☎25-0111

防災行政無線デジタル化整備工事のお知らせ

●防災行政無線デジタル化について

現在、運用しているアナログ防災行政無線は、導入から30年以上が経過し、老朽化への対応が必要になったほか、電波法令等の改正に対応するため、今年度より2か年で防災行政無線設備のデジタル化整備を行います。

●整備内容について

平成30年7月豪雨や過去の災害検証等を参考に、特に風水害(台風等)の際には屋外スピーカーの音がかき消されたり、雨戸等を締め切っているため聞こえないといった検証結果を踏まえ、今回のデジタル化整備においても戸別受信機の毎戸設置が重要と考え、本町の住民基本台帳に登録されている世帯主に無償貸与いたします。

戸別受信機のみで受信が十分でない場合は、外部アンテナを設置する必要があります。

(令和元年度予定) 親局 1局、再送信子局 2局、屋外拡声子局 2局、戸別受信機(芦ヶ久保地内) 200台
(令和2年度予定) 屋外拡声子局 7局、戸別受信機(横瀬地内) 3,150台

なお、無線局開設の免許取得の関係上、上記スケジュールに変更が生じる場合があります。

●請負業者について 東芝インフラシステムズ株式会社

●その他 今後、戸別受信機の取付について詳細が決定後、広報等でお知らせします。

各家庭の戸別受信機設置工事についての料金は発生しません。

☎総務課(2階7番窓口) ☎25-0111

水道本管等の漏水調査のお知らせ

水道漏水の早期発見のため、漏水調査を実施します。

調査の際には、水道局が委託した漏水調査員が、宅地内のメーターボックスがある場所まで立ち入る場合があります。漏水調査員は、水道局で発行した身分証明書を携行し、腕章を着用しています。ご理解とご協力をお願いします。

調査時期 9月30日～令和2年3月31日

調査時間 宅地内 9:00～17:00 / 交通量の少ない道路 9:00～17:00 / 交通量の多い道路 22:00～1:00

調査区域 大字横瀬地内 ※対象地区には回覧にて通知を行います。

委託業者 株式会社 サンスイ 北関東支店(上尾市上野320番地96) ☎048-783-0880

☎秩父広域市町村圏組合水道局 横瀬事務所 ☎23-4133

浄化槽をご使用の皆さまへ

ご家庭の庭先等に埋設された浄化槽は、トイレ排水などの浄化を処理するためのもので、生活に欠かせない大変重要な施設です。汚水は浄化槽の中の微生物の働きにより浄化され、最後に消毒され道路側溝等に放流されます。

微生物が十分に働けるように、たまった汚泥の引き抜きや装置の調整、消毒薬の補充などの維持管理を適正に行ってください。悪臭で近隣に迷惑をかけることのないようにしてください。

浄化槽を使用している方には、法律により次の3つの維持管理が義務付けられています。

- (1) **保守点検** 浄化槽の運転状況の点検や調整、修理、消毒薬の補充など(年3回以上)
- (2) **清掃** 浄化槽内にたまった汚泥等の抜き取りなど(年1回以上)
- (3) **法定検査** 保守点検・清掃が適正に行われているか、放流水の水質は良好であるかなどの検査(年1回)

この3つの維持管理について、浄化槽を使用している方が清掃業者などにそれぞれ依頼(委託)しなければなりません。

埼玉県は、全国の中でも特に定期水質検査の受検率が低いため、市町村と県が連携して啓発に努めているところです。

浄化槽をご使用の皆さまは定期水質検査を受検していただき、浄化槽の機能が十分に発揮されるよう適正な維持管理をお願いいたします。

なお、浄化槽設置管理事業で設置した合併処理浄化槽については、町が維持管理を行いますので、清掃業者などに依頼は必要ありません。

検査申込 一般社団法人埼玉県浄化槽協会 ☎048-501-5707

姿の池の耐震対策工事について

姿の池は、町が所有する農業用ため池です。このため池は姿地区の水田耕作者により組織されている姿水利組合が利用・管理しており、昨年に引き続き、姿の池の耐震対策が次の事業概要のとおり実施されます。なお、工事期間中、堤体(姿の池の堤)の上の町道は、全面通行止めとなりますので、ご理解とご協力をお願いします。

事業の概要

事業目的 ため池の耐震対策

事業主体 埼玉県

事業内容 堤体の耐震対策工事(堤体・法面・排水樹)

工事期間 令和元年9月2日から令和2年2月28日(予定)まで

☎振興課(1階5番窓口) ☎25-0114

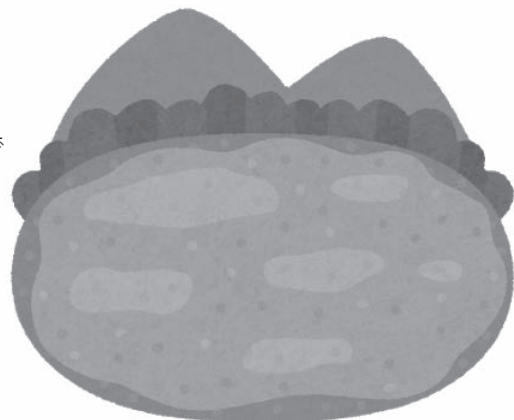

埼玉県救急電話相談 #7119のご案内

急な病気やけがの際に、看護師の相談員が、家庭での対処方法や医療機関を受診すべきかどうかなどをアドバイスします。判断に迷ったときはお気軽にお電話ください。

24時間、年中無休で対応します。

■電話番号

#7119

048-824-4199 (ダイヤル回線、IP電話、PHSをご利用の場合)

※従来と同様に、次の番号からも電話をかけられます。

●大人の救急電話相談 #7000

●小児救急電話相談 #8000 または 048-833-7911

利用上のお願い

この電話相談は医療行為ではなく、電話でのアドバイスにより、相談者の判断の参考としていただくものですので、あらかじめご理解のうえご利用ください。

【埼玉県救急電話相談のホームページ】

<https://www.pref.saitama.lg.jp/a0703/20151214.html>

秋の全国交通安全運動が実施されます

9/21(土)～30(月)までの10日間、交通事故防止の徹底を図ることを目的に「秋の全国交通安全運動」が実施されます。

また、横瀬町交通安全対策協議会による、秋の交通安全出発式を9/19(木)に横瀬町町民会館で行います。横瀬町保育所の児童による交通安全宣言や太鼓の演奏を行います。

全国重点目標

- 子供と高齢者の安全な通行の確保
- 高齢運転者の交通事故防止
- 夕暮れ時と夜間の歩行中・自転車乗用中の交通事故防止
- すべての座席のシートベルトとチャイルドシートの正しい着用の徹底
- 飲酒運転の根絶

埼玉県重点

- 交差点での自転車の交通事故防止

☎総務課(2階7番窓口) ☎25-0111



シルバー人材センターに入会しませんか

シルバー人材センターとは、高齢者(60歳以上)が働くことを通じて生きがいを得るとともに、地域社会の活性化に貢献する組織です。

健康で働く意欲のある方、センターの趣旨を理解し、賛同いただける方の入会をお待ちしています。

☎公益社団法人 横瀬町シルバー人材センター
☎25-0189(平日8:00～17:00)

9月1日～10日は「屋外広告物適正化旬間」です!

町の美観や景観形成を守るため「はり紙、はり札、広告旗、立看板」などの屋外広告物の設置に関して、埼玉県屋外広告物条例に基づいて屋外広告物を設置できる場所や、大きさなどを定めています。

広告物が乱立すれば、良好な景観を損なうばかりでなく、落下、倒壊による危険や交通安全上の問題も発生します。

屋外広告物を設置する場合や、そのために土地を貸す場合は、適正な広告物であることをご確認ください。

安全で美しい町づくりのため、皆さまのご理解とご協力をお願いします。

☎建設課(2階9番窓口) ☎25-0117

ちちぶ乾杯共和国イベントを開催します!

秩父地域では、日本酒・焼酎・ワイン・ウイスキー・ビール等のお酒が製造され、注目を浴びています。秩父地域おもてなし観光公社では、埼玉県とお酒を嗜むイベントを実施します。詳細はフェイスブックで順次発表していきます。

日時 9/8(日) 11:00～

場所 西武秩父駅前温泉 祭の湯

facebook ちちぶ乾杯共和国

☎秩父地域おもてなし観光公社 ☎26-6260



結核予防週間(9月24日～30日) ～結核、知って予防、みんなで安心～

結核は、今でも1日に46人の新しい患者が発生し、6人が命を落とす日本の重大な感染症です。

咳が止まらない等の風邪に似た症状が2週間以上続く場合は、医療機関を受診するようにしましょう。

また、高齢者の割合が増えています。65歳以上の方は、町の結核検診等で毎年1回胸部レントゲン検査を受けましょう。

☎秩父保健所 保健予防推進担当 ☎22-3824

看護学校の教員に関心がある方への説明会のお知らせ

内容 看護教員の仕事や魅力をお話しします。

現役看護教員との交流会、個別相談会も行います。

日時 9/28(土) 13:00～16:00

場所 埼玉県看護協会研修センター(さいたま市西区西大宮3-3)

対象 看護師・准看護師免許保持者または取得予定者

申込み 事前申込み(当日参加も可能)

参加費 無料

☎・申込み 埼玉県医療人材課 看護・医療人材担当
☎048-830-3543

■ヨコゼ音楽祭を開催しました

第34回ヨコゼ音楽祭が、8/10(土)、11(日)に開催されました。

1日目の「ふれあいコンサート」では、横瀬中学校吹奏楽部、横瀬小学校かしの木合唱団、横瀬コーラスサークルの皆さんが素晴らしい演奏と歌声を披露しました。

また、ゲストにオペラ歌手でバスの杉尾真吾さん、ソプラノの相原里美さん、ピアノの中野裕子さんをお迎えし、トークを交えた楽しいステージをお届けしました。

2日目の名曲コンサートでは、情熱と哀愁の音の魔術師、日本を代表するバンドネオン奏者の三浦一馬さんをはじめ、2年連続でご出演いただいたカリスマティックヴァイオリニストの石田泰尚さん、コントラバスの高橋洋太さん、ギターの大坪純平さん、ピアノの中島剛さんによる古典タンゴ&ピアノの五重奏をお楽しみいただきました。

「まさに超絶技巧...!」客席からは、「ブラーヴォ!」の賞賛の掛け声があがる素晴らしいステージでした。



まち経営課に新メンバー

8/1から独立行政法人国際協力機構(JICA)から職員の派遣があり、まち経営課に配属となりました。

かつまた こうた
勝間田 幸太さん[出身:静岡県御殿場市]

約3年間赴任していたトルコより帰国し、横瀬町へ着任致しました。まち経営課の一員として、横瀬のまちづくりに貢献できるよう頑張ります。また、横瀬町の持つ地方創生の強みと、JICAが持つ国際協力の強みを連携させて、相乗効果を生じさせたいと思います。



■「芦ヶ久保の獅子舞」が行われました。

8/16(金)、芦ヶ久保白鬚神社の例祭において、芦ヶ久保獅子舞保存会の皆さんによる「芦ヶ久保の獅子舞」(埼玉県指定無形民俗文化財)が奉納されました。また、前日の15日には、道の駅あしがくぼ(雨天のため、途中から旧芦ヶ久保小学校体育館)において、「ブツォロイ」と称して今までの練習の総仕上げも行われました。

三頭の獅子が、時に優雅に、時に荒々しく舞いながら、大勢の観客を魅了していました。



■武甲岳人会の武甲山魅力アップ整備

7/6(土)、武甲岳人会の皆さまに武甲山登山道の整備や道標の修繕などをしていただきました。

武甲岳人会は、長きにわたり倒木を利用した階段整備など、歩きやすく安心して楽しめる登山道の整備を行っています。

武甲山を登山される皆さまも、登山を楽しみながら自分の体力に合わせて、ペットボトルを用いた不動滝からの水のくみ上げにご協力をお願いいたします。



乳がん・子宮頸がん検診を受けましょう!

わくわくポイントIP

乳がん・子宮頸がんは、わが国の女性のがんの中でも罹患する方が多いがんです。どちらのがんも、初期の段階では症状が出ることは少ないため、検診を受けることが必要となります。2年に1回受けることで、早期にがんを発見することができます。

町では、下記のとおり乳がん・子宮頸がん検診を実施します。すでにお申込みをされている方には個別に通知をお送りします。まだお申込みされていない方は、集団検診と個別検診のどちらかを選んで健康づくり課へお申し込みください。

	乳がん検診	子宮頸がん検診
対象	30歳以上の女性で、昨年度未受診の方 (個別検診は40歳以上)	20歳以上の女性で、昨年度未受診の方
検診内容	乳房レントゲン撮影	頸部細胞診
日程	集団検診:10/1(火)・2(水)・11(金)・31(木)	集団検診:10/1(火)・11(金)・31(木)
	個別検診:令和2年3月31日(火)までに受診してください。 申込み受付は令和2年2月28日(金)までとなります。	
検診料	集団検診:1,000円 個別検診:1,800円	集団検診:800円 個別検診:1,300円
検診会場	集団検診:総合福祉センター 個別検診:指定医療機関(申込み時にお知らせします)	
申込方法	集団検診:電話で健康づくり課へお申し込みください。 個別検診:「検診料」と「健康保険証または運転免許証」をご持参の上、健康づくり課窓口(1階3番窓口)にてお申し込みください。	
わくわくポイント	集団検診:受診時に、検診会場にてポイント付与します。 個別検診:申込み時に、健康づくり課窓口にてポイント付与します。	

※次の方は検診費用が無料になります。

- ・満70歳(今年度中に70歳に到達する方を含む)以上の方
- ・満65歳以上70歳未満で後期高齢者医療制度の被保険者
- ・生活保護世帯の方

健康づくり課(1階3番窓口) ☎25-0116

いんにちはー! 保健師です

女性がかかりやすいがん

「乳がん」について知ろう

乳がんは女性のがんの中で最も多いがんです。平成28年にがんと診断された方の中で乳がんが占める割合は22・1%でした。年齢別では30歳代から増加をはじめ、40歳代後半から50歳代前半でピークを迎え、その後は次第に減少します。乳がんで亡くなる方は平成29年では二万四千人を超えています。

乳がんの発生には、女性ホルモンのエストロゲン^{※1}が深く関わっていることが知られています。体内のエストロゲンが多いこと、また、体内にエストロゲンを加える経口避妊薬の使用、閉経後のホルモン補充療法は乳がんの発生する危険性を高めます。その他、初経年齢が早い、閉経年齢が遅い、出産経験がない、初産年齢が遅い、授乳経験のないことが乳がんの発生する危険性を高めます。生活習慣も関係しており、飲酒、閉経後の肥満、身体活動度が低いことが乳がんの発生する危険性を高めます。

乳がんを予防するには、生活習慣を見直し定期的に検診を受けることが重要です。

生活習慣で気をつけることは、飲酒を控え、閉経後の肥満を避けるために体重を管理し、身体活動度を高めることがよいと考えられています。その他、全てのがんを予防するうえでも禁煙、バランスの良い食事を心がけましょう。

町で実施している乳がん検診は、マンモグラフィ^{※2}による検診です。マンモグラフィによる乳がん検診は、乳がん死亡率を減らすという意味で、有効であることが科学的に確認されています。また、専門家で構成される「がん検診に関する検討会(厚生労働省)」において、乳がん検診の受診間隔について検討した結果、2年に一度とすることが適切であるとされています。ただし、しこりなど自覚症状がある場合は検診を待たずに受診しましょう。

※1子宮に作用して、受精卵のベッドとなる子宮内膜を厚くする働きがあり、乳房の発達、皮膚、骨、筋肉、脳自律神経などの働きにも関係しています。
※2乳房のX線撮影

今月の記事担当:原



健康づくり課 保健グループ(1階3番窓口) ☎25-0116 / 地域包括支援センター(1階3番窓口) ☎25-0281
子育て支援課 母子保健グループ(1階2番窓口) ☎25-0110

みんなで一緒に 手話を学ぼう！

第5回・「季節のイベント」

先月号に続いて今月の手話も季節のイベントです。「運動会」と「文化祭」を学びましょう。

9月になり、運動会の練習にも熱が入ってくる頃です。地域のみならず応援しましょう！

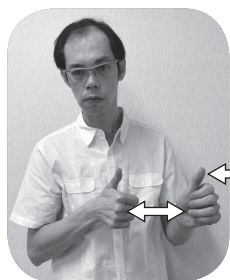

運動

親指を立てた両手を交互に前後する。



会

両手の指先を斜めにつけ合わせ、同時に斜め下へ引く。



文化

両手の親指のつけ根で組み合わせ、左右の手の前後を変えて組み替える。



祭

上に向けてつまんだ両手5指を同時に上げながら開く。

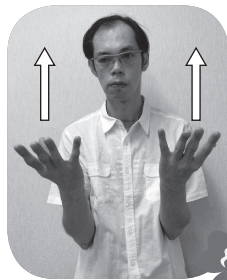

協力:ちちぶ広域聴覚障害者協会

健康づくり課(1階3番窓口) ☎25-0116

町長の「ちょこつと」ひとこと



令和の時代に 自治体運営はどう変わる？

横瀬町長 富田 能成よしなり

皆さん、全国に市や町や村っていくつくらいあるか、イメージわかりますか？

日本には、市が792、特別区が23(東京23区)、町が743、村が183で合計1,741の市区町村があります(2018年末現在)。今や市の数の方が町より多いこと、とりわけ村がとても少ないことは意外に感じる人が多いのではないのでしょうか。

昭和20年(1945年)の終戦直後には、市が205、町が1,797、村の数はなんと8,818と全国で1万を超える市町村が存在していましたが、いわゆる“昭和の大合併”(昭和30年頃がピーク。旧横瀬村と旧芦ヶ久保村もこの時合併)を経て、市町村数は約三分の一の3,500弱に減少、さらに(現在の秩父郡市の一市四町一村のかたちになった記憶に新しい)“平成の大合併”により現在の市町村数

に近いかたちになりました。

“昭和の大合併”も“平成の大合併”も当時の国政の強力な後押しの結果です。では人口減少が進み、地方における自治体運営がますます厳しくなってくる令和の時代はどうでしょうか？国は地方自治体をどういう方向性にもっていきたいと考えているのでしょうか。

昨年7月に内閣府の附属機関として「第32次地方制度調査会」が設置され、安倍総理から諮問を受けて、ここを中心に令和以降の自治体運営がどうあるべきかという議論が既に始まっています。この議論の方向性を見ると、令和の時代は、どうやら“圏域”という言葉がキーワードになりそうです。

これまでのように「合併するのかしないのか」といった百かゼロかの議論ではなく、“圏域”での連携を促してゆくような方向性。まさに今の秩父地域が進めている広域連携の形がモデルになるような方向性なのではと想像します。圏域での連携については、秩父地域は間違いなく先進地といえます。私たちの秩父地域が普通にやっている“自然に連携できる”って、実は一般的にはそんなに簡単なことではなく、とても価値あることだとつくづく感じます。令和の時代の自治体はどうあるべきか、これからの議論の方向性を注目していきたいと思えます。

幼児教育・保育の無償化について

令和元年10月1日から 幼児教育・保育の無償化が始まります。

幼稚園、保育所、認定こども園等を利用の場合

■対象者・利用料

[幼稚園、保育所、認定こども園等を利用する子どもたち]

- ①3歳から5歳までの全ての子どもたちの利用料が無償化されます。
- ②無償化の期間は、満3歳になった後の4月1日から小学校入学前までの3年間です。
(注)幼稚園については、入園できる時期に合わせて満3歳から無償化します。
- ③通園送迎費、食材料費、行事費などは、これまでどおり保護者の負担になります。ただし、年収360万円未満相当世帯の子どもたちと国基準の第3子以降の子どもたちについては、副食(おかず・おやつ等)の費用が免除されます。
- ④0歳から2歳までの子どもたちについては、住民税非課税世帯を対象として利用料が無償化されます。

⑤0歳から2歳までの第2子および第3子の利用料減免については現行どおりです。

■幼稚園の預かり保育を利用の場合

対象者・利用料

無償化の対象となるためには、「保育の必要性の認定」を受ける必要があります。

幼稚園の利用に加え、利用日数に応じて、最大1.13万円までの範囲で預かり保育の利用料が無償化されます。

このほか、認可外保育施設やファミリー・サポート・センター事業の利用も無償化の対象となりますが「保育の必要性の認定」を受ける必要があります。

また、就学前の障がい児の発達支援を利用する子どもたちも対象となります。

詳細については、子育て支援課へお問い合わせください。

☎子育て支援課(1階2番窓口) ☎25-0110

町長交際費を公表します

皆様のご家庭のお付き合いと同様、町が町政を円滑に運営する目的で、外部とお付き合いするための経費があります。これが「町長交際費」です。

平成30年度
町長交際費
●
115件
合計554,220円

項目	件数	金額(円)	内容
祝い金	6	28,000	祝賀会、催し等の祝い金
香料	10	70,920	香典、花輪
会費	95	438,500	各種会議、懇親会等の会費
賛助金	2	6,000	協賛金等
贈答品	2	10,800	関係者への土産等
見舞金	0	0	見舞金
計	115	554,220	

詳細は、町ホームページで公開しています。

横瀬町とコラボする研究所

よこらぼ「第2回 奥武蔵 もろやま/よこぜ往還2daysマラソン」(よこらぼ採択No.21)にご協力いただけるボランティアの方を募集します。

このプロジェクトは、NPO法人スポーツエイド・ジャパンの提案により、横瀬町と毛呂山町をつなぐ奥武蔵グリーンラインを往復で走るフルマラソンを10/12(土)、13日(日)に開催します。以下のとおりボランティアの方を大募集します。

ボランティア日時 ①10/12(土)9:00~17:00ごろ ②10/13(日)7:30~10:00ごろ

※1日だけの参加、午前のみ、午後のみ参加も可能です。

集合場所 横瀬町町民グラウンド

ボランティア内容 受付、誘導、給水、荷物の受け渡し作業等を予定しています。詳細について当日説明いたします。

詳細、興味のある方、ご協力いただける方は、9/27(金)までに、まち経営課(☎25-0112)へご連絡ください。

よこらぼ7月審査の採択事業

1件審査、今回採択となった事業はありませんでした。 ☎まち経営課(2階8番窓口) ☎25-0112



横瀬町には、町指定文化財42件・県指定文化財5件・国指定文化財2件の合計49件の指定文化財があります。そのなかで、今年度は、近年において新たに指定された2つの文化財を各2回に分けて紹介します。

1 外秩父丸山の眺望(県指定名勝)①

外秩父山地の南寄りに位置する丸山(標高960m)からは、武甲山(標高1,304m)をはじめとする奥秩父の山々や河岸段丘など、秩父盆地周辺の特徴ある地形や地質が一望できます。この地形や地質の観察に適しているほか、その成り立ちや生態系などを考えるうえで、学術的・教育的価値が評価され、平成27年3月13日に「外秩父丸山の眺望」として、県指定名勝に指定されました。

また、この丸山の山頂周辺は、埼玉県県民の森として山頂展望台や登山道が整備されており、ハイキングコースとしても楽しめる場所となっています。



山頂展望台

くらしの110番

秩父市消費生活センター
☎25-5200

社債の投資トラブルー契約前によく確認ー

社債とは、企業が資金を調達するときに発行する債券のことをいいます。

社債は、不特定多数に販売する公募債と、少数特定の投資家に債券を発行する私募債に分かれます。私募債は公募債より比較的発行手続きが簡易であり、発行後の国の規制も緩やかです。

この私募債について、配当金が支払われない、事業者と連絡が取れなくなったという相談が寄せられています。また、事例のように、消費者が契約や解約についての内容把握が十分でなくトラブルになるケースもあります。

【消費者へのアドバイス】

- ①社債は預貯金等とは違い、元本保証があるわけではありません。
- ②投資は、年齢や自己資産に応じたリスクの許容範囲で行いましょう。
- ③契約する場合は、解約条件と返戻金、起こりうるリスク(倒産や業績不振等)、保証金額、企業の連絡先などを契約前に必ず確認し、不明なことは問い合わせ、契約内容を十分に理解・納得してからにしましょう。
- ④当該企業が社債を発行する目的、どんな事業計画なのか、償還能力は十分にあるかを検討し、事業実態がよくわからない企業の社債は購入しないようにしましょう。
- ⑤あまりにも高い利回りや、儲かることばかりを強調する勧誘には注意が必要です。

困った時には、お近くの消費生活センター等にご相談ください。消費生活センターへのお電話は、全国共通の電話番号「188番」へお掛けください。

■入札結果

入札日 7/4

(単位:円)

担当課	工事等の名称	契約方法	予定価格	落札(決定)金額	落札(決定)者
教育委員会	横瀬町立学校校務用パソコン等リース業務	指名	非公表	—	不調につき落札者なし
建設課	林道橋定期点検業務委託	指名	非公表	5,610,000	開発虎ノ門コンサルタント(株) 埼玉事務所
建設課	11区地内中郷污水支線176工事	指名	18,365,600	18,205,000	(株)山口組

入札日 7/17

(単位:円)

担当課	工事等の名称	契約方法	予定価格	落札(決定)金額	落札(決定)者
総務課	スチール製書棚	指名	非公表	—	不調につき落札者なし
建設課	横瀬町役場庁舎エレベーター改修工事設計業務委託	指名	非公表	—	不調につき落札者なし

・予定価格および落札(決定)金額は税込みです。

子育て ふれあい コーナー

「パープルリボンキャンペーン」の 参加について

パープルリボン(紫色のリボン)は、DVをはじめとする女性に対する暴力をなくそうという国際的なキャンペーンのシンボルです。

「パープルリボンキャンペーン」は、パープルリボンモチーフにしたタペストリーが県内27市町を巡回し、住民の皆さんが作ったリボンをタペストリーのポケットに入れていくことで、DV防止の意識の啓発を行うものです。

実施期間 9/24(火)～27(金) **時間** 8:30～17:15

会場 役場 1階ロビー

内容 タペストリー展示とリボンの作製

☎子育て支援課(1階2番窓口) ☎25-0110

多子世帯保育料軽減事業を実施しています! ～第3子以降の保育料無料～

10月から、幼児教育・保育の無償化が始まりますが、町では、多子世帯における経済的負担の軽減を図り、少子化の改善を図ることを目的として、平成27年度から支給認定を受けて認可保育所等に入所する第3子以降のすべての子どもの保育料を無料としています。

多子のカウントにおける年齢制限は撤廃していますが、同居している子どもを監護し、生計を一にしている等の要件があります。

本事業を受けるには申請が必要となりますが、該当すると思われる方にはすでに通知を送付しています。もし、通知は届いていないが該当するのではないと思われる方は、子育て支援課までご相談ください。

☎子育て支援課(1階2番窓口) ☎25-0110

児童館「ハロウィンパーティ」開催!

今年の児童館ハロウィンは、みんなで仮装やゲームを楽しむハロウィンパーティにかわります。詳細は、広報よこぜ10月号でお知らせします。チケットの前売り販売はありませんので、ご注意ください。

日時 10/26(土) 10:00～12:00

場所 横瀬児童館

☎横瀬児童館 ☎22-2072

小学生があかちゃんたちに遊びを教えました

児童館では、小学生と小さな子どもたちのふれあい交流をしました。いつもはやんちゃな小学生たちも、おにいさん・おねえさんの顔になり、手遊びを教えたり紙芝居を読んであげたりしていました。



テーマ「あさがお さいたよ」



「がんばってかきました。
楽しかったです。」

くろさわ かすみ
黒澤 佳純 ちゃん



「あさがおを久しぶりに
かいて楽しかったです。」

たかはし かりん
高橋 花梨 ちゃん

児童館保育室壁画より

ぼくとわたしの
作品展

小学生親子水泳教室を開催しました

7/13(土)から20(土)にかけて、小学生親子水泳教室を全3回開催し、のべ65名の児童が参加しました。

今年の教室は天候に恵まれない日もありましたが、子ども達は元気よく練習に励んでいました。

最終日には、これまでの成果を試す記録会が実施され、初めて泳げるようになったり、今まで以上に長い距離を泳げるようになったりと上達し、子どもたちの自信につながったようでした。

子どもたちを温かく見守る保護者の方々も、その上達ぶりを喜んでいました。



ママとよいこのリトルラビットを開催

公民館事業「ママとよいこのリトルラビット」でスイカ割りがおこなわれました。なかなか割れないスイカでしたが、最後にはみんなでおいしくスイカを食べることができました。



新入学児童「就学時健康診断」のお知らせ

令和2年度に横瀬町立横瀬小学校へ入学するお子さんを対象に、下記のとおり就学時健康診断を実施しますので、必ず受診してください。

また、お子さんの就学に関してご心配、ご不明な点がある方は、お気軽に教育委員会までご相談ください。

日程 10/29(火) 受付時間 13:00~13:15

場所 横瀬小学校

診断内容 内科、歯科、眼科、耳鼻科、視力、聴力、知能検査等

対象児 令和2年度小学校入学予定の横瀬町内に在住する幼児(平成25年4月2日~平成26年4月1日生まれ)

※ 該当する保護者には、9月中旬までに案内通知を送付いたします。通知が届かない場合は教育委員会へ連絡してください。転出や住所変更等の予定がある方は、あらかじめ教育委員会に届け出てください。

その他 健康診断当日、保護者を対象とした「子育て講座」を開催します。

☎教育委員会(2階6番窓口) ☎25-0118

子育て家庭をサポートします

地域子育て支援センター(横瀬町保育所)

事業名	日時	内容
子育て相談 ※要電話予約	平日 (月~金曜日) 9:00~17:00	子育てについて、困りごとや心配ごとができたときなどにご相談ください。
保育所園庭開放	28日(土) 9:00~12:00	保育所等に入っていないお子さんとそのご家族を対象に園庭を開放します。
一時保育事業 ※要申込	平日 (月~金曜日) 8:00~17:15	対象:町内に住所があり集団保育が可能な満1歳から小学校就学前の児童 利用料金: 1人当たり2,000円/1日

総合福祉センター

●赤ちゃんくらす	3日(火)
●はぐくみ相談(こたはの相談要予約)	4日(水)
●1歳6か月児健診・2歳児歯科健診	12日(木)
●赤ちゃんくらす	17日(火)
●乳幼児健康相談	19日(木)※午前のみ
●3~4か月児、9~10か月児健診 BCG予防接種	19日(木)※午後のみ
●5歳児健診	26日(木)

☎子育て支援課 ☎25-0110

児童館

9月	
●どんぐりの森	6日(金)
●パンプーの森	13日(金)
●さくらの森	20日(金)
●メープルの森	2・9・30日(月)
●おはなし会	18日(水)
●ママサロン 横瀬児童館	4日(水)、13日(金) 18日(水)、20日(金)、25日(水)
長瀬町多世代ふれ愛ベース長瀬	6日(金)
小鹿野町子育て支援センター	11日(水)
秩父市子育て支援センター	27日(金)

☎横瀬児童館 ☎22-2072

横瀬町教育委員会定例会の開催のお知らせ

日時 9/26(木) 14:00
場所 役場3階301会議室

※傍聴を希望される方は、9/25(水)までに電話で教育委員会へお申し出ください。☎教育委員会(2階6番窓口) ☎25-0118

令和元年横瀬町文化祭参加者募集

舞台公演・作品展示の一般参加者を募集します。
 たくさんの参加をお待ちしております♪

日程 11/1(金)～3(日)

場所 横瀬町町民会館

申込方法 参加申込書(町民会館にて配付)に必要事項を
 記入の上、お申し込みください。

申込期限 9/20(金)

☎申込 ☎22-2267

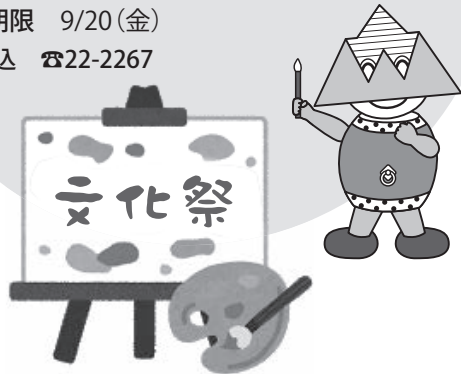

9月の月1まちなかコンサート

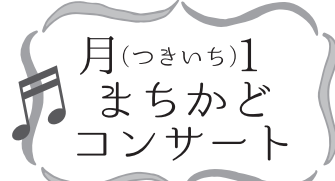

昨年、オリジナル楽曲「彼岸花の心」を披露していただきました。こ
 としも演奏しますのでみんなで歌
 きましょう♪

出演 堀口ゆきおと音(おん)空間

日時 9/22(日)

場所 寺坂棚田彼岸花まつり
 特設会場



月曜・祝日・年末年始休館 ☎歴史民俗資料館 ☎24-9650

歴史民俗資料館だより

●「館内燻蒸作業による臨時休館のお知らせ」

歴史民俗資料館収蔵庫の燻蒸作業による殺虫消毒と館
 内整理のため、下記期間を臨時休館とさせていただきます。
 ご理解とご協力をお願いいたします。

期間 9/9(月)～13(金)

●資料館常設展示を紹介します

資料館には、様々な石器や土器類・民具・動植物標本な
 どが展示されています。

今回は、「宇根の錦写絵」を紹介します。

写絵とは、現在のスライド映写機のようなもので、数台の
 桐製の風呂(映写機)を用いて、種板(スライド)の絵を和紙
 のスクリーンに写し出すものです。

横瀬町においては、明治の初め、宇根に「錦写絵連中」と
 いう組がつくられたとともに、写絵に合わせて、説教節の
 語りを取り入れた手法が特徴と言われています。資料館に
 は、風呂と種板の一部が展示されており、一場面はスクリー
 ンに写し出して見るすることができます。



まちなか

川柳

◆高田 哲郎選

お隣りは誰か分からん人増えた
 2000万無くても勝る子等がある
 坂道の下りまでもが辛くなり
 ボケるとボケ扱いがボケ老いる
 腹話術ギヤラもしかしてふたり分
 朝起きて何に着る予報や半夏生
 一日で世界が目注めるこの瞬間を
 五輪チケットネットとダブ屋の知恵比べ
 晴れ梅雨布団干す手に笑いあり

大野たかお
 小石川邦二
 横田賭司楼
 知音
 加藤 孝全
 百合
 齋藤 正夫
 岸岡 鯉甲
 玉井 市憲



原嶋 昌子さん

●絵手紙サークル●

公民館だより

公民館講座 参加者募集

●秋の美術館めぐり

『コートールド美術館展&迎賓館赤坂離宮』

日時 10/10(木) 出発時間 7:00(予定)

場所 東京都美術館/迎賓館赤坂離宮

参加費 高校生以上一般/3,000円(当日集金)

昼食・各自負担(東京ミッドタウンレストラン街)

定員 40名 申込締切 9/15(日)



●健康特別公民館講座 初心者向け

「美尻♥トレーニング&リズム体操教室」

日時 9/21、10/12・19、12/7・14(いずれも土曜日・全5回)

15:00~16:00

場所 町民会館 大会議室

講師 スポフレ21講師

参加費 1,000円(5回分)

※当日集金

定員 25名

申込締切 9/20(金)



両講座とも町民会館で受け付けますので直接または電話でお申し込みください。

※定員になり次第受付終了しますので、お早めに!!

申込先 横瀬町町民会館 ☎22-2267

図書館だより

推薦図書

むらさきのスカートの女

(第161回芥川賞受賞作品)

今村夏子 著 ●朝日新聞出版

近所に住む「むらさきのスカートの女」と呼ばれる女性が気になって仕方がない「わたし」は、彼女と「ともだち」になるために、自分と同じ職場で彼女が働きだすよう誘導する。



過去に芥川賞候補となった、今村夏子の著作「あひる」「星の子」も貸し出しできます。

9月特設コーナー●十五夜特集

「十五夜」や「お月さま」に関する本の特設コーナーです。

★9月のナイトライブラリー 4・11・18・25日(水)

★10月のナイトライブラリー 2・9・16・23・30日(水)

公民館講座を開催しました!

●50歳からの美肌メイク講座

7/23(火)に、町民会館で「美肌メイク講座」を開催しました。50歳からのメイクはツヤ感とハリ感がカギ!より魅力的に見える大人のメイクアップ方法を教わり、ますます若々しく、美しく元気に毎日をエンジョイしたいと思います。



●夏休み子ども公民館講座

「親子で楽しむミニコンサートin 児童館」



8/7(水)児童館で「るるる♪みゆ〜じゅく」の二人と、みんなで歌をうたったり、音楽に合わせてリズム体操をしたり、夏休み、親子で楽しく過ごしました。

短歌

◆富田 恵夫 選

来客はそろりそろりとかたつむり梅雨に咲き初む紫陽花の上
惜し気なく手折りし桔梗もらい受け素通りならぬ馬頭尊に供う
夢に見し機織る亡母は若かりき無邪気な子らを見守りながら
雨の打つ白いあじさいは吾の庭へメロカリスの黄花が映える
「いのちはさくらんぼ」プレヴェールの詩のような一粒を挽ぐ
雨止みし雲の切れ間の薄明かり時の間冷たき風が吹き過ぐ
待ちわびた多分の湿りによるこびてアスター苗の定植きめる
この年の梅雨長くして今朝も雨リハビリの車玄関に待つ
真つすぐな畝は美し長老は力まず畑に鍬を入れゆく
菩提寺の「撫ぜ地蔵尊」はピッカピカ吾も願かけ体全部を
寿命のび百歳までも夢じやない生き甲斐もちて次は米寿へ
陽の射さぬ日の続いてもたをやかにトマトは赤く色付来てくる
満々と水をたたえて代掻きも終わりし後に田植えまつのみ

中川美也子
町田 イヨ
町田 由江
八木原千恵
八木原優子
若林 壮次
赤岩 茂
浅見 タミ
新井 信子
小泉 悦子
斎藤 邦子
齋藤トシ子
島田 あき

埼玉県県民の森の催し

●林業体験(木や枝を切ってみよう)

日時 ①9/14日(土)②10/5(土) 10:00~14:00
 内容 ノコギリを使つての枝打ちと間伐を体験します。
 対象 小学生以上(小学生は保護者同伴)
 定員 各日10人(申込順) 参加費 500円
 申込 ①9/11(水)②10/2(水)まで

●秋の自然観察会(山野草など)

日時 9/28(土)10:00~14:00
 内容 県民の森で秋の自然観察会を森林インストラクターの案内で行います。
 対象 小学生以上(小学生は保護者同伴)
 定員 20人(申込順) 参加費 500円
 申込 9/25(水)まで

※申し込みは電話にて受付します。その他の催しはホームページにて <http://www.chichibu.ne.jp/~ssinrinp/kenmori-2.html>
 埼玉県県民の森 ☎23-8340

「きみはいくさに征ったけれど」青年劇場

日時 10/14(月)開場17:30/開演18:00
 場所 秩父宮記念市民会館
 内容 多くの詩と漫画を残し戦死した竹内浩三が「消えたい」と感じる現代の高校生の前に現われる…。
 チケット 3,000円 中高生1,000円 障がい者1,500円
 (販売は矢尾百貨店トラベルサロンにて)
 秩父演劇鑑賞会事務局 ☎25-1541

認定NPO法人 花の森子ども園「わくわく秋まつり」

日時 11/10(日)10:30~15:00
 場所 花の森子ども園(ムクゲ自然公園内)
 内容 炭火で棒巻きパン・自然素材使用のワークショップなどの自然体験等
 参加費 入場無料(体験内容により100~500円の参加費がかかります)
 定員 各体験30人~100人(事前申込不要)
 持ち物 マイ箸、マイカップ その他 汚れてもいい服装
 認定NPO法人 花の森子ども園
 ☎62-4545(平日10:00~16:00)
<http://www.hananomori.org/>

世良公則O-Kiraku Live 2019 ~acoustic Live~ in秩父ミュージズパーク

日時 11/17(日)16:30開場 17:00開演
 場所 秩父ミュージズパーク音楽堂
 入場料 6,000円(全席指定)
 チケット販売 9/19(木)10:00~
 秩父開発機構・矢尾百貨店・秩父楽器サービスにて販売。
 秩父開発機構 ☎23-1002 ※電話受付は14:00~

● イベント ●

横瀬町とコラボする研究所

横瀬クリエイティビティ・クラス2.0 よこらぼ 「はたらクラス」(よこらぼ採択No.28)

毎月1回、町内外で働くプロフェッショナルが、自身の仕事や生き方について語ります。
 日時 9/21(土)18:00開演
 場所 エリア898(JAちちぶ横瀬支店 旧直売所)
 講師職業 スタートアップ企業/大工
 ※変更の場合有
 対象 誰でも(参加費無料、事前予約なし)
 企画・運営 MOSA'S[モサーズ]
 町まち経営課(2階8番窓口) ☎25-0112

彩の国ふれあいの森の催し

●木琴を作ろう

日時 10/6(日)10:00~15:30
 参加費 2,000円/人
 対象 小学生以上(小学生は保護者同伴)
 定員 5人(申込順) 申込 9/29(日)まで

●大人の木工体験(スツール作り)

日時 10/13日(日)10:00~16:00
 参加費 3,000円
 対象 大人(20歳以上)
 定員 5人(申込順) 申込 10/6(日)まで

●「中津川写真展」作品募集

募集期間 9/1(日)~10/6(日)※当日消印有効
 応募数は1人2点以内とし、応募用紙に必要事項を明記し、応募作品の裏に貼付した上、埼玉県森林科学館へ郵送してください。応募要項、応募用紙は、ホームページを参照。
 内容 彩の国ふれあいの森の風景、巨木、溪谷、滝、野鳥、野生動物などのカラー写真(四つ切り253×305mmまたはA4サイズ)を埼玉県森林科学館第一学習室に展示します。
 ※作品はお返しできません。
 ※作品制作および作品送付に係る費用は自己負担。
 展示期間 10/19(土)~11/17(日)

●昔の履物(布草履)作り

日時 10/20(日)10:00~15:00
 参加費 1,000円/人
 対象 小学生以上(小学生は保護者同伴)
 定員 10人(申込順) 申込 10/13(日)まで

●南天山登山と滝を楽しむ

日時 10/27(日)9:00~15:30
 参加費 1,500円/人(木製キーホルダープレゼント)
 対象 高校生以上(16歳以上)
 定員 10人(申込順) 申込 10/20(日)まで

※申し込みは電話にて受け付けいたします。その他の催しはホームページにて<http://www.chichibu.ne.jp/~furemori/>

彩の国ふれあいの森 埼玉県森林科学館 ☎56-0026

秩父で働きたいあなたを応援します!合同就職面接会

日時 10/25(金) 14:00~16:00(受付13:30~15:30)
会場 秩父宮記念市民会館2階 けやきフォーラム
対象 秩父都市内での就職を希望する一般求職者
令和2年3月大学・短大・専門学校卒業予定者(既卒3年以内含)
令和2年3月新規高等学校卒業予定者
☎ハローワーク秩父 求人係 ☎22-3215

ちちぶ創業塾開講

経営者としての心構えから、経営計画の立て方、販売促進の考え方などについて幅広く学習できます。また、全5回中4回以上出席された方には「証明書」が発行され、会社設立時の登録免許税が半額に軽減されるなどのメリットもあります。受講料は無料です。ぜひ受講をご検討ください!
対象 これから創業をお考えの方、または創業後5年未満の方
開催日時 10/15、10/23、10/29、11/5、11/19
(各日、18:00~21:00)の全5回
会場 秩父地場産センター
受講料 無料 定員 30名(申込先着順)
講師 中小企業診断士・一級販売士 田中聡子氏
☎・申込 秩父商工会議所 ☎22-4411

県立熊谷高等技術専門学校 秩父分校 技能講習の受講生募集

講習名 秩父11 Jw_cad(建築系)発展
講習日 11/9(土)、16(土) 時間 9:00~16:00まで
受講料 2,000円 テキスト代 定価(本体3,200円+税)
申込 10/1(火)~10(木)まで
往復はがきまたはホームページで
☎埼玉県立高等技術専門学校 秩父分校 ☎22-1948
<https://www.pref.saitama.lg.jp/soshiki/b0808/>

2019年度 埼玉県立秩父特別支援学校 後期学校公開

日時 10/3(木) 受付9:15 公開9:25~11:50
場所 埼玉県立秩父特別支援学校
内容 学校概要説明、分科会(各学部別等)、施設見学、授業参観等
対象 知的障がいあるいは肢体不自由等のあるお子さんの教育や進路に関する悩みや不安等をお持ちの保護者および関係者・担任の先生
☎埼玉県立秩父特別支援学校 ☎24-1361 FAX21-1044

「法の日」司法書士無料法律相談会

日時 10/5(土) 13:00~16:00
会場 矢尾百貨店2階ポケットパーク
内容 登記・相談・遺言・空き家問題・一般法律問題・債務整理・成年後見など、司法書士が無料で相談に応じます。
(1組30分程度・予約優先)
主催 埼玉県司法書士会
☎・申込 埼玉県司法書士会秩父支部 関根 ☎26-6327

● 募集 ●

目の不自由な方の職業自立をめざして — 県立特別支援学校塙保己一学園(盲学校) 高等部専攻科 入学者の募集 —

本校高等部専攻科(3年課程)では、視覚障害(全盲または弱視)の10代から60代の方が、あん摩・マッサージ・指圧、はり、きゅうの技能を習得しています。卒業時には国家試験の受験資格が得られ、免許取得後は病院や介護施設等への就職、治療院開業、進学等の道がひらけます。

対象 県内在住で次の条件のいずれにも該当する方
①両眼の矯正視力が概ね0.3未満の方、または、矯正視力が0.3以上の方で、盲学校の教育を受けることが適当であると判断できる方(なお、身体障害者手帳を未取得の方も含みます)
②高等学校を卒業した方、若しくは、令和2年3月卒業見込みの方、または、これらの者と同等以上の学力があると認められる方
選考日 第1次募集:11/29(金)
第2次募集:2/14(金)

※第1次募集で募集人員に達した場合、第2次募集は行いません。
相談・見学 随時お受けします。詳しくは、高等部専攻科教育相談担当まで。

☎埼玉県立特別支援学校塙保己一学園(盲学校) 高等部専攻科
埼玉県川越市笠幡85-1
☎049-231-2121 FAX049-239-1015

● お知らせ ●

ちちぶ地域創業サポート窓口

秩父地域1市4町(秩父市・横瀬町・皆野町・長瀬町・小鹿野町)では、国の創業支援事業計画の認定を受け、地域内で創業を希望する皆さんを支援しています。

現在、商工会議所・各商工会と連携し、「ちちぶ地域創業サポート窓口」を開設し、創業に関する相談に対応しています。ぜひ、ご活用ください!

窓口の概要

[フンストップ窓口] 秩父商工会議所、荒川商工会、西秩父商工会、皆野町商工会、長瀬町商工会

[サテライト窓口] 秩父市(企業支援センター)、横瀬町(振興課)、皆野町(産業観光課)、長瀬町(産業観光課)、小鹿野町(産業振興課)

対応内容

・創業(創業前・後)に関する情報の提供、対応方法のアドバイス
・専門家による相談対応

※窓口の開設日・開設時間は、各団体の開所日・開所時間に準じます。

☎秩父商工会議所 ☎22-4411
横瀬町振興課 ☎25-0114

林業退職金共済制度(林退共)の退職金請求について

林退共は昭和57年に発足した林業界で働く方のための退職金制度です。以前、林業の仕事に従事されたことがあり、その当時、林退共制度に加入していた方で、退職金請求手続きをしたお心当たりのない方は、退職金をまだ受け取っていない可能性があります。最寄りの支部または本部へお問い合わせください。

●独立行政法人勤労退職金共済機構 林業退職金共済事業本部
☎03-6731-2889 FAX03-6731-2890
詳しくはホームページでもご案内しています。
<http://www.rintaikyo.taisyokukin.go.jp/>

「第15回 歯〜とふる秩父」開催

日時 9/22(日) 13:00開演
場所 秩父歴史文化伝承館2Fホール
内容 8020よい歯のコンクール表彰式
歯と口の啓蒙ポスター&標語コンクール表彰式
文化講演会講師:内田 望(国保町立小鹿野中央病院 院長)
●平沼歯科医院 ☎22-0790

「ハロウィンジャンボ宝くじ」と「ハロウィンジャンボミニ」が、9/24(火)から全国で2種類同時発売されます。

今年のハロウィンジャンボは、1等・前後賞合わせて5億円!
1等 3億円×8本 前後賞各 1億円×16本
※当せん本数は発売総額240億円・8ユニットの場合
同時発売のハロウィンジャンボミニは、1等・前後賞合わせて3,000万円!
1等 2,000万円×16本 前後賞各 500万円×32本
※当せん本数は発売総額120億円・4ユニットの場合
発売期間 9/24(火)~10/18(金)
抽せん日 10/30(水)



ハロウィンジャンボ5億円
(1等3億円・前後賞各1億円合わせて)
ハロウィンジャンボミニ3,000万円
(1等2,000万円・前後賞各500万円合わせて)
この宝くじの収益金は市町村の明るく住みよいまちづくりに使われます。
9月24日の2種類同時発売! 発売期間 9/24~10/18
抽せん日 10/30
公益財団法人埼玉県市町村振興協会 各1枚 300円



ネットスーパー 秩父影森店よりお届け
ベルクお届けパック
10/14(日)グランドオープン!
新規会員様好評受付中
インターネットが苦手なお客様でもお電話で簡単にご入会予約&ご注文できます。
詳しくは ☎0120-202-810
※お届けエリアやご入会方法・ご注文方法等、詳しくはお電話にてお問い合わせください。

● お知らせ ●

法の日無料法律相談会開催

日時 9/28(土) 11:00~15:00(受付14:30)
場所 イオンモール羽生2階「イオンホール」
(羽生市川崎2-281-3)
相談員 埼玉弁護士会熊谷支部所属弁護士
相談料 無料(住所制限無し、事前予約不要)
●埼玉弁護士会熊谷支部 ☎048-521-0844

公証週間期間中(平日17:00~19:00)のイブニング相談

毎年10/1(火)から10/7(月)は公証週間です。秩父公証役場では、期間中の平日に時間を延長して17:00~19:00まで、イブニング相談を行います。遺言、離婚に伴う給付契約、任意後見契約、信託、会社設立時の定款作成など公証役場での業務について、お気軽にご相談ください。相談は無料となります。
なお、相談は予約制となりますので、ご希望の時間にそえない場合があることをご了承ください。ご予約は秩父公証役場までお願いします。

—未来への約束を、公正証書が守ります—

●秩父公証役場 ☎23-3788
秩父市野坂町1丁目20-31 西武秩父駅前MTビル1階

退職金は国の制度を賢く活用しましょう

「中退共」(中小企業退職金共済制度)は、中小企業が加入しやすい国の退職金制度です。従業員の退職金でお悩みの事業主の皆さま、お気軽にご相談ください。

特徴

1. 国の制度だから安心。掛金の一部を国が助成します。
2. 掛金は全額非課税、手数料もかかりません。
3. 社外積立で管理も簡単。納付状況や退職金試算額を事業主様にお知らせします。
4. パートタイマーや家族従業員も加入できます。
5. 他の退職金・企業年金制度とのポータビリティも可能です。

※横瀬町には、新規加入事業所に対する掛金助成制度があります。
●(独)勤労者退職金共済機構 中小企業退職金共済事業本部 ☎03-6907-1234

旬の味覚 ぶどう 開園中!

- 巨峰 ●アキクイーン
- ピオーネ ●シャインマスカット 他、多数

ちしまぶどう園 [苅米] ☎23-4100
小松沢レジャー農園 [苅米] ☎24-0412
みかど農園 [川西] ☎23-1478
あざみぶどう園 [川東] ☎22-0347
寺久保農園 [苅米] ☎24-0402
まちだぶどう園 [根古屋] ☎24-2668

●お気軽にお問い合わせください。なお、道の駅果樹公園あしがくぼ、横瀬農産物直場所「アグリマルシェよこぜ」でも販売しております。
横瀬観光ぶどう組合(横瀬町役場振興課内 ☎25-0114)

無料相談

●身体・知的障がい児(者)について

秩父障がい者総合支援センター「フレンドリー」
身体障がい(カナの会): ☎26-7102 FAX62-5613
知的障がい(清心会): ☎21-7171 FAX24-9963
日時 月～金曜日 9:00～17:00

●精神障がい者について

生活支援センター「アクセス」
☎24-1025 FAX24-1026
日時 月～金曜日 9:00～17:00

●障がい者の就労等について

秩父障がい者就労支援センター「キャップ」
☎21-7171 FAX24-9963
日時 月～金曜日 9:00～17:00

●消費生活・多重債務相談について

秩父市消費生活センター(秩父市役所 本庁舎2階)
☎25-5200
日時 月～金曜日 9:00～16:00(昼休みを除く)

埼玉県虐待通報ダイヤル #7171

子どもや高齢者、障がい者に対する虐待を発見した、虐待を受けている、虐待をしてしまったなど、どうしたらいいかわからない場合は自分一人で抱え込まず電話してください。24時間365日受付・対応します。

埼玉県定例相談

県民相談総合センター ☎048-830-7830

●県民相談 ※前日までに要電話予約

日時 第2・第4木曜日 9:30～12:00
場所 秩父地方庁舎1階

●法律相談 ※要電話予約

日時 第2・第4木曜日 13:00～16:00
場所 秩父地方庁舎1階

●就職相談 専用受付ダイヤル ☎048-780-2034

日時 第1・第3水曜日 10:00～16:00

社協定例相談

横瀬町社会福祉協議会 ☎22-7380

●心配ごと相談

日時 9/24(火) 13:00～15:00
場所 横瀬町総合福祉センター

●結婚相談 ※1週間前までに要電話予約

日時 9/18(水)・10/16(水) 18:00～20:00
場所 横瀬町町民会館

横瀬町定例相談

横瀬町役場総務課 ☎25-0111

●行政相談

日時 9/10(火) 13:00～15:00
場所 横瀬町役場 第1委員会室
内容 福祉・道路・医療・保健・年金など行政に関する不満や要望、疑問など

●登記相談

日時 9/19(木) 13:00～15:00
場所 横瀬町役場 第1委員会室
内容 不動産、商業、法人、相続、遺言、成年後見等に関する登記相談

●特設人権相談所

日時 9/12(木) 13:00～16:00
場所 横瀬町役場 302会議室
内容 いじめ、虐待、嫌がらせ、暴力、差別などに関する相談

秩父保健所

秩父保健所 ☎22-3824

●子どもの心の健康相談 ※要電話予約

医師相談
日時 9/10(火) 13:30～15:00
臨床心理士(公認心理師)相談
日時 10/25(金) 14:00～16:00

2019年9月 秩父郡市休日急患当番医表

休日救急対応(まずは休日診療所または在宅当番医療機関を受診してください)

秩父郡市医師会休日診療所 (診療時間 9:00～18:00)	在宅当番医療機関 (診療時間 9:00～18:00)	救急告示医療機関※ (診療時間 8:30～翌日8:30)
1日 8日 15日 16日 22日 23日 29日 医師会休日診療所 (内・小) 熊木町 ☎23-8561	小鹿野中央病院(内) 小鹿野町 ☎75-2332	皆野病院 皆野町 ☎62-6300
	小鹿野中央病院(内) 小鹿野町 ☎75-2332	皆野病院 皆野町 ☎62-6300
	小鹿野中央病院(内) 小鹿野町 ☎75-2332	秩父病院 和泉町 ☎22-3022
	みなのかクリニック(内・循) 皆野町 ☎62-7878	皆野病院 皆野町 ☎62-6300
	小鹿野中央病院(内) 小鹿野町 ☎75-2332	秩父市立病院 桜木町 ☎23-0611
	あいおいクリニック(内・消内) 相生町 ☎26-7001	皆野病院 皆野町 ☎62-6300
	小鹿野中央病院(内) 小鹿野町 ☎75-2332	秩父病院 和泉町 ☎22-3022

※重傷救急患者優先のため、軽傷と思われる場合にはお待ちいただくことがあります。(18:00以降は必ず電話で確認の上受診してください)

平日夜間救急対応 18:00以降は必ず電話で確認の上受診してください			平日夜間小児初期急患対応 (診療時間 19:30～22:00) ※祝日は行いません			救急電話相談
月	皆野病院 皆野町 ☎62-6300	あらいクリニック 本町 ☎25-2711	火	秩父市立病院 桜木町 ☎23-0611	秩父市立病院 桜木町 ☎23-0611	24時間365日で実施しています。大人や子どもの相談に対応するとともに医療機関の案内をします。急な病気やけがに関して、看護師の相談員が医療機関を受診すべきかどうかなどアドバイスしますので、判断に迷ったときはお気軽にお電話ください。 NTTプッシュ回線・ひかり電話・携帯電話 #7119 ダイヤル回線・IP電話・PHS ☎048-824-4199
水	秩父病院 和泉町 ☎22-3022	秩父病院 和泉町 ☎22-3022	木	秩父市立病院 桜木町 ☎23-0611	秩父市立病院 桜木町 ☎23-0611	
金	秩父市立病院 桜木町 ☎23-0611	秩父市立病院 桜木町 ☎23-0611	土	9/7 秩父病院、9/14 皆野病院、9/21 秩父病院、9/28 秩父市立病院		

※受診の際、お薬手帳をお持ちの方は持参ください。

※平日、休日の救急医療体制については秩父郡市医師会のホームページでも確認いただけます。https://chichibu-ishikai.jp/

交通事故情報 () 前年比

(2019年1月1日～7月31日)
人身事故件数 ●17件(+4)
死者数 ●1件(+1)
負傷者数 ●24件(+1)
物件事故件数 ●94件(-5)

事件発生情報

(2019年1月1日～7月31日)
窃盗 ●5件
器物損壊 ●2件
傷害・暴行 ●1件

《注意》
振り込め詐欺にご注意ください。

事故死ゼロ 114日

秩父郡市歯科医師会 初期救急医療

初期救急医療(10:00～13:00)			
15日	野上歯科医院 長瀬町 ☎66-3418	16日	内田歯科医院 大野原 ☎24-4184
22日	皆野歯科医院 皆野町 ☎62-3597	23日	上町吉田歯科 上町 ☎22-0594

※診療費用は通常の保険診療扱いとなるため、保険証を持参ください。
※必ず電話で確認の上受診してください。

9月の納税

▶国民健康保険税

▶介護保険料

▶後期高齢者医療保険料

第3期

第3期

第3期

納期限:9/30(月)

口座振替をご利用の方は、残高をご確認ください。

ごみカレンダー

9月	根古屋・芦ヶ久保	川西・中郷・宇根	川東・苅米
不燃ごみ	28(土)	27(金)	30(月)
カン・ビン	12(木)・27(金)	13(金)・28(土)	12(木)・27(金)
ペットボトル	11(水)・26(木)	10(火)・25(水)	11(水)・26(木)
紙・布類	6(金)・21(土)		5(木)・20(金)
可燃ごみ	毎週水曜日・土曜日		



寺坂棚田彼岸花まつりの開催

寺坂棚田において、畦に咲く朱色の彼岸花と、黄金に輝く稲穂が楽しめますので、ご近所お誘い合わせしてお越しください。

日時 9/22(日) 10:00~15:00ごろまで

※小雨決行

内容 古代米赤飯などの販売、演奏会の開催

駐車場 横瀬町町会館屋外駐車場
(JAちちぶ横瀬支店裏)

※駐車場の収容台数に限りがありますので、徒歩等での来場にご協力ください。

※彼岸花の開花時期は天候等により変わりますが、9月中旬から下旬まで楽しめます。

☎振興課(1階5番窓口) ☎25-0114

第16回埼玉県消防協会秩父支部ポンプ操法大会に出場

8/4(日)、秩父市消防団影森訓練場において、第16回埼玉県消防協会秩父支部ポンプ操法大会が行われ、横瀬町消防団を代表して第5分団が出場しました。

秩父消防署東分署職員の指導のもと、3ヶ月間にわたり積み重ねてきた訓練の成果を存分に発揮し、出場7隊中、第3位という素晴らしい成績を収めました。



わが家のアイドル



あさみ ゆずな
浅見 柚那ちゃん
2018年9月3日生
駿・希美夫妻(4区)



いっぱい食べて元気に大きくなあれ!

しまざき ひな
島崎 陽葵ちゃん
2018年9月10日生
亮太・裕子夫妻(12区)

パパとママの宝物♡
すこやかに成長してね😊



おまた ほのか
小俣 穂乃佳ちゃん
2018年9月26日生
裕哉・礼佳夫妻(12区)

元気で優しい子に育ってね♡



●「広報よこぜ」では、毎月その月に誕生日を迎える「満1歳」の赤ちゃんを紹介しています。
●掲載を希望される方は、誕生前月の5日までに、まち経営課へ写真を添えて申請してください。メールでも受け付けています。
☎まち経営課(2階8番窓口) ☎25-0112 Eメール machikei@town.yokoze.saitama.jp

町の人口と世帯数

2019年8月1日現在
(カッコ内は前月比)

	世帯数	男	女	計
横瀬	3,151(+4)	3,862(+4)	3,905(-1)	7,767(+3)
芦ヶ久保	194(±0)	233(+1)	243(-1)	476(±0)
計	3,345(+4)	4,095(+5)	4,148(-2)	8,243(+3)



HP



LINE



facebook