



〒368-0072
埼玉県秩父郡横瀬町大字横瀬4545番地
☎0494-25-0111(代)



HP

LINE



LINE公式

f



facebook

ご意見
お待ちしております

町長へのファックス
FAX.0494-22-2666

町長へのEメール
chouchou@town.yokoze.saitama.jp

町長への手紙
横瀬町大字横瀬4545番地 横瀬町長あて

町長への意見箱
役場1階ロビー(玄関前)

横瀬町農業委員会委員が 任命されました

任期満了に伴う横瀬町農業委員会委員の任命が行われ、10名の委員が決定しましたのでお知らせいたします。

任期は、平成31年4月1日から令和4年3月31日までです。

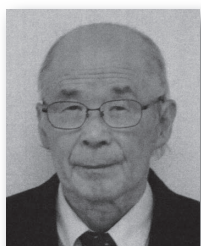

加藤 虎三(新)



◎町田 恒夫(現)



町田 幸広(新)



町田 多(新)

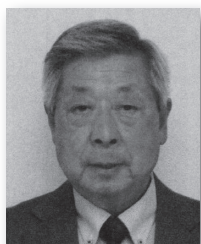

佐野 貞行(新)



小室 寿徳(現)



○富田 哲夫(現)



小泉 茂樹(新)

◎会長 ○会長代理
敬称略



若林想一郎(新)



武藤 量司(新)

横瀬町農業委員会 農地利用最適化推進委員が 委嘱されました

任期満了に伴う横瀬町農業委員会農地利用最適化推進委員の委嘱が行われ、3名の委員が決定しましたのでお知らせいたします。

任期は、平成31年4月1日から令和4年3月31日までです。



平沼 敏明(現)



荒船 敏明(新)



石黒 夢積(新)

敬称略

農業委員会の役割

農業委員会は、地方自治法により市町村に設置が義務付けられている行政委員会です。その組織・活動内容は「農業委員会等に関する法律」に規定されており、議会の同意を得て市町村長が任命する「農業委員」と農業委員会が委嘱する「農地利用最適化推進委員」によって組織されており、担い手への農地利用の集積・集約化、遊休農地の発生防止・解消などの農地等の利用の最適化のほか、農地法に基づく許認可等を行っています。

第34回

ヨコゼ音楽祭

超絶技巧の男が集う
心躍る真夏のタンゴ



ギター 大坪純平
JUNPEI OHTSUBO

コントラバス 高橋洋太
YOTA TAKAHASHI

ピアノ 中島剛
GO NAKAJIMA

ヴァイオリン 石田泰尚
YASUNAO ISHIDA

名曲コンサート

三浦一馬 キンテート
バンドネオン五重奏

古典タンゴ&ピアソラ

- ・ロドリゲス:ラ・クンパルシータ
- ・ガルデル:想いの届く日
- ・ピアソラ:ブエノスアイレスの夏
- ・ピアソラ:アレグロ・タンガービレ ほか
(全編曲:三浦一馬)

バンドネオン 三浦一馬
KAZUMA MIURA

2019.8.11(日)祝
横瀬町町民会館ホール
開場/15:30 開演/16:00

チケット Ticket ※未就学児は入場できません

◆全席指定(一般)3,000円 (高校生以下)2,000円

◆チケットのお求め先 5月18日(土)より発売開始

横瀬町町民会館 ☎0494-22-2267 横瀬町教育委員会 ☎0494-25-0118
 矢尾百貨店(5F) ☎0494-24-8080 秩父楽器サービス ☎0494-24-6791
 小石川書店 ☎0494-22-5486

©Shigeto Imura

ふれあいコンサート

8.10(土)

横瀬町町民会館ホール
開場/17:00 開演/17:30

ゲスト

バス:杉尾 真吾
ソプラノ:相原 里美
ピアノ:中野 裕子

出演

- ◆横瀬小学校かしの木合唱団
- ◆横瀬中学校吹奏楽部
- ◆横瀬コーラスサークル

入場料

100円 ※座席は自由席です。入場券は横瀬町町民会館窓口で販売します。



●先行販売(対象:横瀬町民) 5月11日(日)~
販売窓口:町民会館のみ

●一般販売 5月18日(日)~

☆ふれあいコンサート(8/10(土))

入場料:100円(全席自由席) 販売窓口:町民会館のみ

☆名曲コンサート(8/11(日))

前売券:一般3,000円/高校生以下2,000円(全席指定席)

販売窓口:町民会館・教育委員会・矢尾百貨店・秩父楽器サービス・小石川書店

先着順での販売となります。未就学児は入場できません。

◎ヨコゼ音楽祭実行委員会事務局(町民会館内) ☎22-2267

第34回 ヨコゼ音楽祭ボランティア募集

ヨコゼ音楽祭実行委員会は、8月10日(土)・8月11日(日)に開催する「ヨコゼ音楽祭」のお手伝いをしていただける方を募集します。仕事内容は、ステージの準備やお客様の誘導等が主なものです。町民以外の方のご参加も歓迎しますので、お誘い合わせの上お申し込みください。

また、ヨコゼ音楽祭実行委員を随時募集しています。たくさんの方に触れ合いたい、音楽に興味がある方、一緒に音楽祭を作りませんか!

人事異動

町職員と教職員の異動(昇格を含む)がありましたので、お知らせします。

異動「4月1日付」

役場職員 ()内は前職

総務課

- ▽副課長兼検査員 加藤 勉(主幹)
- ▽主事 小俣裕哉(振興課付・一般社団法人秩父地域おもてなし観光公社派遣)

まち経営課

- ▽主査 山中信博(教育委員会主査)
- ▽主査 磯田和也(主任)

税務会計課

- ▽副主幹兼検査員 長嶋昭浩(振興課主査)
- ▽主査 浅見小夜子(健康づくり課主査)
- ▽主事 金子里奈(いきいき町民課主事)

いきいき町民課

- ▽主任 今井克俊(建設課主任)
- ▽健康づくり課

副課長 平沼朋子(主幹)

- ▽主幹 荒船朋子(児童館副主幹)
- ▽主査 小泉 博(振興課主査)
- ▽主事 浅見侑那(建設課主事)

子育て支援課

- ▽主幹 坂本美奈子(健康づくり課主幹)

保育所

- ▽主査 町田江里(主任保育士)

児童館

- ▽主査 石原幸恵(まち経営課主査)

振興課

- ▽振興課付課長・秩父広域市町村圏組合派遣 町田一生(建設課副課長)

- ▽振興課付主幹 久古 武(振興課付副主幹・秩父広域市町村圏組合派遣)
- ▽副主幹 小俣敏孝(教育委員会副主幹)
- ▽主査 黒澤洋介(税務会計課主任)
- ▽主事 齊藤 智(税務会計課主事)

建設課

- ▽建設課長兼水質管理センター所長・検査員 町田文利(建設課長兼水質管理センター所長)
- ▽建設課担当課長 大畑忠雄(子育て支援課副課長)

- ▽主査 増田幸伸(総務課主査)

- ▽主事 小峯佑造(いきいき町民課主事)
- ▽主事 加藤昌法(健康づくり課主事)

教育委員会

- ▽教育次長兼給食調理場所長 大野 洋(教育次長兼町民会館長・公民館長・図書館長・歴史民俗資料館長・給食調理場所長)
- ▽副課長兼町民会館長・公民館長・図書館長・歴史民俗資料館長 浅見和彦(振興課付・秩父広域市町村圏組合派遣)

- ▽主幹 逸見雅彦(振興課主幹)
- ▽主幹兼検査員 逸見和秀(主幹)
- ▽指導主事兼主幹 林 和彦(横瀬小学校)

退職「3月31日付」

- ▽主幹 村田多津子(保育所)
- ▽主幹 大野まり子(税務会計課)
- ▽指導主事兼主幹 岡村淳史(教育委員会)

教職員

4月1日付転入()内は前任校等

横瀬小学校

- ▽教諭 堀口直美(秩父市立花の木小学校)
- ▽教諭 大塚史子(秩父市立西小学校)
- ▽教諭 吉岡勇貴(新採用)

- ▽養護教諭 関根洋子(秩父市立吉田小学校)
- ▽助教諭 岩淵和彦
- ▽助教諭 小林航平
- ▽教諭 武藤まさみ
- ▽教諭 笠原なるみ
- ▽教諭 徳添ありさ

横瀬中学校

- ▽教諭 竹田純子(秩父市立荒川中学校)
- ▽教諭 長谷河健志(秩父市立秩父第一中学校)
- ▽教諭 坂本裕樹(秩父市立影森中学校)
- ▽主任専門員 佐藤久二(横瀬町立横瀬中学校)

- ▽教諭 柴崎朝仁
- ▽教諭 杉田恵一

3月退職「4月1日付転出()内は転出校等

横瀬小学校

- ▽教諭 来海聡子(退職)
- ▽教諭 松延哲也(秩父市立尾田時小学校)
- ▽養護教諭 島崎和子(長瀬町立長瀬中学校)
- ▽教諭 大野有香(任期満了)
- ▽教諭 徳添ありさ(任期満了)

横瀬中学校

- ▽教諭 安藤由加里(秩父市立秩父第一中学校)
- ▽教諭 小林俊介(秩父市立秩父第二中学校)

- ▽教諭 川嶋大貴(秩父市立吉田中学校)
- ▽教諭 吉田光汰(小鹿野町立小鹿野中学校)

- ▽専門員 佐藤久二(任期満了)
- ▽教諭 齊藤朋之(任期満了)
- ▽教諭 黒澤江梨子(任期満了)

横瀬町消防団異動(敬称略)



第二分団長
関口和則



第四分団長
町田博文



東分署長
笠原 昇

秩父消防署東分署異動(敬称略)

ご厚意に感謝いたします

以下の方から真心のこもったご寄附をいただきました。町の人材育成等のために役立させていただきます。ありがとうございました。(順不同・敬称略)



寄附者氏名	寄附額(円)
福母 徳明	30,000
押川 輝和	10,000
須藤 隆一	30,000
若林 真	50,000
若林 悦子	30,000
池崎 元	30,000
中岡るい子	30,000
大野 工樹	10,000
鈴木 哲弥	10,000
小澤 三郎	10,000
堀口 勝弘	30,000
長田 歩	100,000
福母 憲優	30,000
中岡 勉	250,000
長田 隼	10,000
三輪 正幸	10,000
澁谷 克巳	10,000
山崎 智己	10,000
水村 和司	10,000
水村 由泉	10,000
久米 浩之	10,000

寄附者氏名	寄附額(円)
山本 延幸	10,000
小久保文隆	10,000
若林 徳秀	10,000
長谷川政範	10,000
黒澤 裕美	10,000
黒澤 淳	30,000
岡田 和晃	10,000
來摩 弘昌	50,000
黒澤 智	10,000
長島 武	10,000
長島 弘	10,000
古賀 正敏	10,000
石原 政明	10,000
豊島 幸麿	10,000
伊藤 健作	10,000
鈴木 俊幸	10,000
伊藤 友子	10,000
伊藤 高之	10,000
林 康雄	10,000
田村 憲大	10,000
田村小夜子	10,000

寄附者氏名	寄附額(円)
田村 栄徳	10,000
大澤 孝之	10,000
吉田 彰	30,000
	20,000
内田 一矢	10,000
富田 保利	10,000
飯島 幸彦	10,000
御園 和平	10,000
金坂 厚宏	30,000
島田 雅章	20,000
谷畑 芳則	10,000
佐野町 明	10,000
新井八重子	10,000
杉野 正美	10,000
金木 利公	10,000
河内美由紀	20,000
河内 良太	20,000
井原 真吾	20,000
加賀山 皓	10,000
豊田 光信	10,000

計62名 合計金額1,280,000円 その他603名 合計金額7,345,000円

平成30年度ふるさと納税による寄附総額 合計金額8,625,000円



寄附者氏名	寄附物品等の名称、数量等	金額または物品の価格(円)
明治大学校友会 秩父地域支部支部長 高野 勝盟	現金	30,000
埼玉土建一般労働組合秩父支部 支部長 源田実	現金	5,418
宮澤 幸次郎	書物 3点	—
設楽 きせ	白山咲 5本	2,000
白石 守	①ヨウコウザクラ ②キンモクセイ	①10,000 ②7,000

春の全国交通安全運動が実施されます

5月11日(土)から20日(月)までの10日間、埼玉県内において交通事故防止の徹底を図ることを目的に「春の全国交通安全運動」が実施されます。自動車等を運転する際は、交通安全を意識した運転を心がけてください。

全国重点

- ・子どもと高齢者の安全な通行の確保と高齢運転者の交通事故防止
- ・自転車の安全利用の推進
- ・全ての座席のシートベルトとチャイルドシートの正しい着用の徹底
- ・飲酒運転の根絶

埼玉県重点

- ・子どもと高齢者の自転車乗用中の交通事故防止



☎総務課(2階7番窓口) ☎25-0111

横瀬町浄化槽設置管理事業について

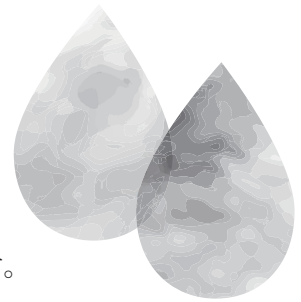

当事業は、町が合併処理浄化槽の設置から、その後の維持管理までを行うものです。
この事業の特徴は次のとおりです。

- 対象地域は下水道計画区域を除く町内全体です。
- 個人で合併処理浄化槽を設置する場合と比較し、少額で設置することができます。およそ普通乗用車1台分のスペースがあれば設置可能であり、工事は短期間で完了します。転換の工事に関しては、配管費と処分費の補助金があります。
- 設置後の維持管理等を町が行うため、使用者の負担が軽減されます。
- 既設の合併処理浄化槽を町へ寄付し、その後、町が維持管理を行う帰属制度があります。(帰属制度にはいくつかの条件があります。)
- 毎月定額の浄化槽使用料をご負担いただきます。この使用料には、保守点検、清掃、法定検査、修繕にかかる費用が含まれています。

月額浄化槽使用料(税抜)【定額使用料】

人槽	新設・転換	帰属
5人槽	3,200円	2,400円
7人槽	4,000円	2,900円
10人槽	4,800円	3,600円

合併処理浄化槽の普及は横瀬町の水質を守ることに繋がります。

ぜひこの機会に、制度の活用をご検討ください。詳しくは、建設課までお問い合わせください。

建設課(2階9番窓口) ☎25-0117

下水道に接続するときは「排水設備設置費助成金」を受けることができます

町では、くみ取便所や既設浄化槽から下水道に接続するための排水設備工事を行う場合、工事費用の一部を助成しています。

美しい自然と快適な生活環境を守るために、下水道供用開始区域内にお住まいの皆さまは早期に下水道への接続をお願いします。

詳細は、建設課までお問い合わせください。建設課(2階9番窓口) ☎25-0117

設置義務者	改造工事の区分	助成金額	
生活保護法による生活扶助受給者の方	くみ取便所または既設浄化槽からの改造工事	改造工事費と50万円のいずれか少ない金額	
上記以外の方	くみ取便所からの改造工事	供用開始後1年以内	50,000円
		供用開始後2年以内	30,000円
		供用開始後3年以内	20,000円
	既設浄化槽からの改造工事	供用開始後1年以内	50,000円
	大型合併浄化槽(51人槽以上)からの改造工事	供用開始後1年以内	改造工事費と50万円のいずれか少ない金額

※供用開始…排水設備工事を行う区域で下水道が使用できるようになった日

①公共施設や民間住宅等での木材利用の推進

補助の目的	秩父産木材の利用促進および普及啓発を図る。
補助対象経費	秩父産木材の年間使用量の、材積が5立方メートル以上または施工面積50平方メートル以上 ※秩父材の証明書類が必要ななどの各要件あり
補助率	定額
補助金限度額	1事業者につき20万円
こんな事業にオススメ!	<ul style="list-style-type: none"> ●秩父産木材を使った住宅の新築・リフォームをしたい! ●事務所の木質化をしたい! ※施工場所、事業者の地域制限なし! 他の補助金との併用も可能です!!

建設課(1階5番窓口) ☎25-0114

交付決定 応募内容を協議会で審査し、予算の範囲内で決定します。(7月下旬予定)

「森の活人」からもダウンロードできます。

応募方法 5月13日(月)から6月28日(金)までに申請書を、横瀬町役場振興課に提出してください。申請書の様式は振興課に用意しています。(ホームページ「森の活人」からもダウンロードできます。)

活動内容や技術等に関する情報を広く公開すること など

補助金の交付が終了した後、複数年にわたり活動が継続できること

補助要件

対象者 森林組合、林業事業者、木材関係者、特定非営利活動法人、住民の組織する団体等

対象事業 左表のとおり(2019年4月1日から2020年3月31日までに実施する事業)

事業名 秩父地域森林活用等創出支援事業

業に関連するイベントへの支援を行います。

町と、国、県、林業関係者で組織する「秩父地域森林林業活性化協議会」では、秩父産木材の利用促進や普及啓発、人材育成・雇用に関する事業、さらには森林・林業に関するイベントへの支援を行います。

森林資源を活かし、秩父地域を元気にする活動に補助金を交付!



河川水質調査結果の公表

町では、河川の水質を確認するため、河川水質調査を毎年6回実施しています。

横瀬川の水質について、埼玉県が指定している環境基準は、A類型(6等級のうち水質のよい方から2番目)です。この基準は、ヤマメやイワナが生息し、水浴びができる水質の河川をいいます。

平成30年度に実施した調査の結果は、下表のとおりで、調査地点の中では、木の間沢のpH値及び大堀川の水質が基準を超えていますが、町内における横瀬川最下流地点では、すべてA類型の環境基準値内に入っています。

河川の汚濁原因のひとつに、私たちが日常生活で排出している生活排水があります。

町では、下水道の整備や合併処理浄化槽の普及を進めていますが、ご家庭でも、食用油を下水道や浄化槽に流さない工夫をするなど、生活排水の浄化に心がけてください。

平成30年度 河川水質調査結果(年間平均値)

(数値は年間平均値)

調査箇所	項目	水素イオン濃度(pH)	生物化学的酸素要求量(BOD)	浮遊物質(SS)	溶存酸素量(DO)
環境基準値(A類型)		6.5以上8.5以下	2mg/ℓ以下	25mg/ℓ以下	7.5mg/ℓ以上
横瀬川(焼山沢合流点下流)		7.7	0.6	1.0未満	10.5
生川(柳生橋下)		8.2	0.7	1.0未満	10.7
六番沢(横瀬川合流点付近)		8.5	2.0	1.3	12.1
木の間沢(横瀬川合流点付近)		9.1	1.3	3.8	13.5
兎沢(兎沢橋下)		8.4	1.4	2.3	11.2
大堀川(横瀬川合流点付近)		8.1	2.6	5.6	9.4
横瀬川(横瀬川最下流地点)		8.2	0.9	1.0	9.9

用語等解説	水質環境基準
	河川等の水質について、人の健康を保護し、生活環境を守るうえで維持されることが望ましい基準として定められたもの。AAからEまでの6類型に区分され、それぞれ基準値が定められています。
水素イオン濃度(pH)	水が酸性かアルカリ性を示す指数です。pH値7が中性で、7より数値が小さいほど酸性が強くなり、7より数値が大きいほどアルカリ性が強くなります。
生物化学的酸素要求量(BOD)	水中の微生物は、酸素を取り込み、有機物を分解して気体にするので水をきれいにします。BODはこの時に必要な酸素の量で、この数値が大きいほど水中の有機物が多く水は汚れています。
浮遊物質(SS)	水中に浮遊している物質の量のこと。数値が大きいほど水が濁っていることを表します。
溶存酸素量(DO)	大気中から水に溶け込んでいる酸素量の量のこと。この数値が大きいほど良好な水質といえます。一般に、河川などで悪臭が発生しないためには、2mg/ℓ以上のDOが、また、魚介類が生存するためには3mg/ℓ以上のDOが必要といわれています。

☎振興課(1階5番窓口) ☎25-0114

④ 森林・林業に関連するイベントへの支援

補助の目的	秩父圏域における森林・林業の活性化やPRを図る。
補助対象経費	謝金、旅費、需用費、役務費、委託料、使用料、賃借料
補助率	定額
補助金限度額	1事業につき10万円
こんな事業にオススメ!	<ul style="list-style-type: none"> ●地域内外で、秩父の森や木をPRするために出展したい! ●木育イベントや林業体験などを開催して秩父の森や木のファンを増やしたい!

③ 森林・林業分野における人材育成・雇用への支援

補助の目的	新規就労者や担い手の確保、育成および従業者の技能向上を図る。
補助対象経費	謝金、旅費、需用費、役務費、委託料、使用料、賃借料
補助率	10/10(補助対象経費20万円以下の部分) 2/3(補助対象経費20万円を超える部分)
補助金限度額	1事業につき100万円
こんな事業にオススメ!	<ul style="list-style-type: none"> ●従業員に資格を取得させて人材育成につなげたい! ●就職セミナーに出展したい! ●高等学校等で未来の担い手を育てる出前講義を実施したい!

② 新たな森林産業への支援

補助の目的	秩父圏域の豊富な森林資源を活用し、特産品化を進め、新たな森林産業の育成を図る。
補助対象経費	謝金、旅費、需用費、役務費、委託料、使用料、賃借料
補助率	10/10(補助対象経費20万円以下の部分) 1/2(補助対象経費20万円を超える部分)
補助金限度額	1事業につき100万円
こんな事業にオススメ!	<ul style="list-style-type: none"> ●秩父産木材による家具、木工品等の開発をしたい! ●秩父特有の森林資源を活かした特産品の開発をしたい!

※①～③の補助メニューは、継続事業と認められる場合、平成30年度から数えて3回までの限定となりますのでご注意ください。

エリア898 運営開始!

関係人口創出プロジェクト
(まちなか再生支援事業)



4月からちちぶ農協横瀬支店旧直売所において、イベントやワーキングスペース、よこらぼ拠点スペースなど実証試験的に運営を開始しました。町民の皆さまにもご利用いただき、利活用の結果などを踏まえ運営方法等を決定する予定です。空き状況等は… <https://area898.space/>



よこぜプレゼン部

第1回よこぜプレゼン部 #起業 開催!!



山口 真由さん
私が今行動する理由
～ブーケラボ設立の秘密



加藤 路瑛さん
親子起業の中学生社長が
目指す社会
～子どもを理由に「今」を
諦めない

社会で活躍する中学生・高校生をメインとしたプレゼンイベントを開催します。

第1回となる今回は女子高生起業家の山口真由さん、中学生で「親子起業」をしている加藤路瑛さんが登場します。

その他、社会人によるトークイベントを実施。「誰かの話聞いて終わり」ではなく、何かにチャレンジする10代と社会人がお互いのことを知り、フラットに繋がる場を作ります。

この場所で、本当の自分を探してみませんか？

※プレゼン…プレゼンテーションの略で、自分の考えなどを表現すること。

日時 5月11日(土) 16:00開演

場所 エリア898 (JAちちぶ横瀬支店 旧直売所)

📍まち経営課(2階8番窓口) ☎25-0112

よこらぼ3月審査の採択事業

第12回審査会(3月28日開催) 答申に基づき 2件 採択(提案件数 4件)・2件(継続審議及び条件付採択)

	事業名・提案者	概要
採択 No.51	日本一のアウトドアの町にするプロジェクト 株式会社レヴォレーター(東京都渋谷区)	キャンピングカーを基点として、町の大自然や地域の特色を活かし、アウトドア好きなファミリー層を中心に誘致する。
採択 No.52	町の課題をみんなの力で解決しよう!プロジェクト 提案者:TIS株式会社 神崎 康治(東京都新宿区)	【非公開プロジェクト】 プロジェクトがある程度進行した段階で公表。
採択 No.53	横瀬獣害対策振興プロジェクト 提案者:吉田 隼介(東京都世田谷区)	有害鳥獣対策の強化・狩猟の後継者確保・新たな観光資源(ジビエ)の創出を連動させ、町のさらなる活性化を図る。
採択 No.54	電動キックボードシェアリングサービス「LUUP」 提案者:株式会社Luup(東京都渋谷区)	電動キックボードのシェアリングによって、地元町民の新たな移動手段、また観光客の新たな観光めぐりの足となることで、地域活性化を図る。

📍まち経営課(2階8番窓口) ☎25-0112

メタボ予防講座参加者募集のお知らせ

わくわくポイント 



メタボリックシンドロームを予防・改善するために生活習慣を見直してみましょ。運動と食生活のポイントを学びます。今年の特健診を受ける前に、生活改善・健康増進を目指ましょ。

実施日 5月31日(金)運動指導 / 6月21日(金)食生活指導・調理実習

時間 10:00~12:00(受付は9:30~)

2日間で1コースの講座です。

場所 総合福祉センター 2階

対象 40歳から69歳までの方 定員 25名(先着順) 参加費 無料

携行品 タオル、水分補給用の飲み物、ヨガマットまたは大きめのバスタオル、
わくわくポイントカード(お持ちの方)

申込期限 5月24日(金)までにお申し込みください。

健康づくり課(1階3番窓口) ☎25-0116

受けよう! 検診 ~検診は健康長寿への第一歩です~

町では、皆さまが健康に過ごせるよう、様々な検診を実施しています。対象となる方には、4月末にがん検診等申込書をお送りしています。該当する番号に「○」をつけ、検診を希望しない場合も必ずご返送ください。申し込まれた方には、検診前に案内通知をお送りします。

集団検診

検診名	対象者	検診料	日程と会場
大腸がん検診	40歳以上の方	700円	【日程】7/12(金)、13(土)、16(火)、27(土)、31(水) 8/2(金)、20(火)、21(水)、29(木)、30(金) 9/4(水)、5(木)、10/8(火) 【会場】総合福祉センター・町民会館・活性化センター・防災コミュニティセンター(※詳細は後日広報にてお知らせします) ※集団による特定健康診査と同時実施です。
肺がん検診	胸部レントゲンのみ 40歳以上	無料	
	喀たん検査 50歳以上で喫煙指数(1日本数×喫煙年数)600以上の方	700円	
前立腺がん検診	40歳以上の男性	500円	
肝炎ウイルス検診	今年度40歳になる方、及び40歳以上で当検診を受診したことがない方	700円	
結核検診	65歳以上の方	無料	
胃がん検診	40歳以上の方	1,100円	【日程】8/23(金)、26(月)、9/9(月) 【会場】総合福祉センター
乳がん検診	30歳以上の女性(平成30年度に当検診を受診していない方)	1,000円	【日程】10/1(火)、2(水)、11(金)、31(木) 【会場】総合福祉センター
子宮頸がん検診	20歳以上の女性(平成30年度に当検診を受診していない方)	800円	【日程】10/1(火)、11(金)、31(木) 【会場】総合福祉センター
骨密度測定	30歳以上の方	200円	【日程】8/2(金)※特定健康診査と同時実施 8/23(金)※胃がん検診と同時実施 10/2(水)※乳がん検診と同時実施 10/27(日)※健康まつりにて実施 【会場】総合福祉センター(10/27はスポーツ交流館)

個別検診

指定医療機関において、個別に検診が受けられます。個別検診をご希望の方は健康づくり課へお申し込みください。※申込受付は令和2年2月28日(金)までです。

胃がん検診	40歳以上の方	2,500円	【日程】令和2年3月31日(火)まで 【会場】指定医療機関(申し込み時にお知らせします) ※お申し込みの際には、「検診料」と「運転免許証」または「健康保険証」をご持参ください。
乳がん検診	40歳以上の女性(平成30年度に当検診を受診していない方)	1,800円	
子宮頸がん検診	20歳以上の女性(平成30年度に当検診を受診していない方)	1,300円	
歯周病検診	40歳以上の方	1,000円	

※集団検診と個別検診の両方を受けることはできません。

※次の方の検診料は全て無料です。

- 70歳以上の方(今年度中に70歳になる方を含む)
- 65歳以上70歳未満で後期高齢者医療受給者証をお持ちの方
- 生活保護世帯の方

健康づくり課(1階3番窓口) ☎25-0116

健康づくり課事業のお知らせ

言語リハビリ教室(★)	日時 5月8日(水) 10:00~12:00 内容 失語症の方を対象に、言語聴覚士による集団リハビリを行います。
こころの健康相談(★)	日時 5月14日(火) 10:00~12:00 内容 心の健康に関して臨床心理士による相談を行います(要予約)。
ウォーキング教室	日時 5月15日(水) 10:00~12:00 集合場所 うららかよこぜミュージックガーデン(旧役場庁舎跡) 内容 町内のウォーキングコースを歩きます。
オレンジカフェ(★)	日時 5月23日(木) 13:30~15:00 内容 認知症の人やその家族、その他地域の方どなたでも、情報交換や息抜きができる場です。
ソーシャルクラブ(★)	日時 5月27日(月) 13:30~15:30 内容 心の病気を持つ方たちの社会復帰のためのグループ活動を行います。

☆印のついている事業は、総合福祉センターで実施します。

📍健康づくり課(1階3番窓口) ☎25-0116



ありがとう

左の甲に、小指側を直角に乗せた右手をあげながら頭を下げる。

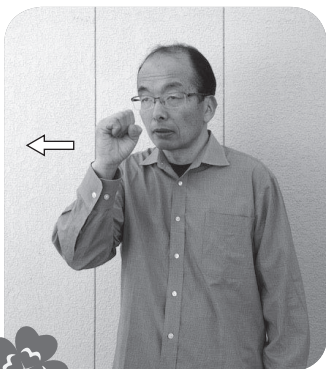

よろしく

右手のこぶしの親指側を鼻にあて少し前に出す。

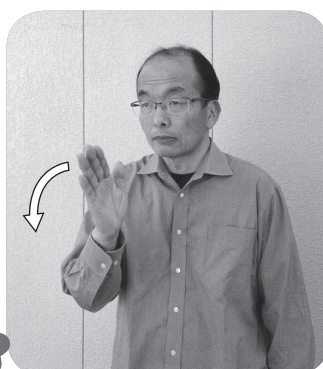

おねがいします

斜めに構えた右手を少し前に出す。

手話が日本語や英語と同じように独立した「言語」として知っていますか？
手話とは、手や指で形を作ったり、顔で表情を作ったりして、気持ちや考えを伝える「こぼし」です。
今月から手話を連載します。みんなで一緒に手話を学びましょう。

第1回・「気持ちを伝えるこぼし」

みんなで一緒に 手話を学ぼう！



かわせみいきいき体操サポーター養成講座 参加者募集のお知らせ

かわせみいきいき体操サポーターとは、公会堂等
かわせみいきいき体操(手首や足首におもりをつけて
行う、簡単な筋力体操)を行う際に体操の説明、参加者
の見守り、会場運営などを行うボランティアです。すで
に28名のサポーターが誕生し、地域で活躍しています。

気負わず、自分の健康のためにサポーターとして活
動しませんか?

対象 全7回のうち5回以上参加できる方
終了後サポーターとして地域で活動できる方

時間 9:30~12:00(受付は9:00~9:30)

持ち物 水分補給用の飲み物、タオル、筆記用具

申し込み期間 5/15(水)までにお申し込みください

日程・内容・場所

	日程	内容	場所
第1回	5月17日(金)	オリエンテーション	総合福祉センター 研修室
第2回	5月24日(金)	体力測定・実技	
第3回	5月30日(木)	実技	
第4回	6月7日(金)	実技・ グループワーク	
第5回	6月14日(金)	実技・ グループワーク	
第6回	6月21日(金)	体力測定	総合福祉センター 機能回復訓練室
第7回	6月28日(金)	修了式	総合福祉センター 研修室

☎・申込先 地域包括支援センター(1階3番窓口) ☎25-0281

こんにちは！保健師です

今月は、ちぢぶお茶のみ体操(通称：茶トレ)を
紹介します。

暖かくなり、外出する機会が増えたのではないで
しょうか。

歩くときに気を付けていることはありませんか。姿
勢を正しくしたり、腕を大きく振るだけでも運動効
果は大きく変わります。今回は、「3歩目大また歩
き」を紹介します。

歩くときに「1. 2. 3. 1. 2. 3. . . .」と数えなが
ら歩き「3」で大またにします。大またで歩くことで、

膝の後ろや股関
節のストレッチ
になります。

誰でも簡単に
できますので、
普段の生活に
取り入れてみま
しょう。

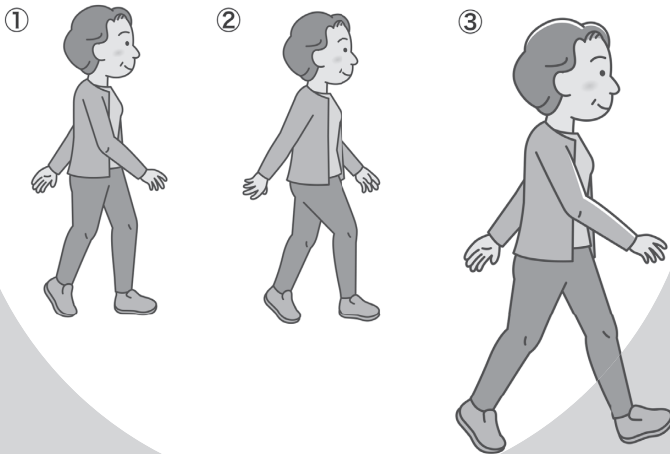

今月の記事担当: 萩原



☎健康づくり課(1階3番窓口) ☎25-0116 / 地域包括支援センター(1階3番窓口) ☎25-0281
子育て支援課(1階2番窓口) ☎25-0110

お詫びと訂正 広報4月号、8ページの議会報告に誤りがありましたので訂正いたします。

(誤).....→

開催日 3/8

議案第40号 横瀬町固定審査評価審査委員会委員の選任について 原案同意

●議員提出議案

請願第3号	東海第二原子力発電所の廃炉を求める意見書について	原案可決
請願第4号	生態系への影響が指摘されているネオニコチノイド系農薬の規制を求める意見書について	原案可決

(正)

開催日 3/7

議案第33号 横瀬町固定資産評価審査委員会委員の選任について 原案同意

●議員提出議案

発議第1号	東海第二原子力発電所の廃炉を求める意見書について	原案可決
発議第2号	生態系への影響が指摘されているネオニコチノイド系農薬の規制を求める意見書について	原案可決

くらし の 110番

「高額のかじに当選した」というメールには 注意しましょう

海外宝くじや懸賞が当選したとのメールが届き、応じると賞金を受け取るためなどの名目で費用を要求されることがあります。

コンビニなどで電子ギフトカードを購入し、カード番号をメールで相手に伝えて支払ったり、クレジットカードで支払ったりすると、次々と様々な名目で費用を要求されて、結果的には賞金を受け取ることはできません。

【消費者へのアドバイス】

- ①応募した心当たりのない宝くじや懸賞に当選することはありません。高額賞金が当選したというメールがあっても信用しないようにしましょう。
- ②賞金を受け取る手続きと見せかけ、個人情報やクレジットカード番号を盗み取られる場合もありますので気を付けましょう。
- ③賞金を受け取るために費用を支払っても、受け取れることはありません。求められても応じないようにしましょう。事例のように信じ込んでしまつて多額の費用を支払ってしまう場合もありますので、周囲の人も注意しましょう。
- ④外国の宝くじの購入を勧誘するメールが送付される場合もありますが、外国の宝くじを買うことは罪に問われる場合がありますので気を付けましょう。(刑法第187条)

困った時には、お近くの消費生活センター等にご相談ください。消費生活センターへのお電話は、全国共通の電話番号「188番」へお掛けください。

秩父市消費生活センター ☎25-5200

町長の ちよこつ と ひとこと



ボランティアパワーがすごい、 花咲山公園

横瀬町長 富田 能成

平成27年に国の地方創生加速化交付金をいただき、整備を開始した花咲山公園(町民グラウンド北東、面積約3.9ヘクタール)。まだまだ花木の成長を待たなければなりません、3年前から比べると、見違えるようになってきていて、近所の方や幼稚園の子どもたちなど散歩で訪れる人もふえてきました。

武蔵野美術大学建築学科との官学連携による「見晴台」「長椅子」などの設置に続いて、この3月には一般社団法人埼玉県トラック協会さんの「トラックの森づくり事業」による支援をいただき、花木の植樹や藤棚の整備などをさらに進めました。こうした町外の皆様のご協力は小さなわが町としては、とてもありがたいものです。

そして、何と云っても、花咲山公園がここまで整備できてきたのは、横瀬町観光・産業振興協会の花咲山部会を中心としたボランティアの皆さんの力によるところが大きいです。平成29年の春には、約5,000本の花木を、平成31年には、地権者さんのご厚意をいただき拡張した約6,500㎡の敷地を中心に約900本を超える花木(しだれ桜や久留米つつじ)をボランティアの皆さんが中心となって植樹していただきました。

花咲山公園が目指すのは、「みんなでつくる。みんなが集まる、花咲く美しい場所。」です。この場所に愛情や情熱をたっぷり注いでくださり、「みんなでつくる」をまさに体現しているボランティアの皆さんは、町にとってたいへん心強くありがたい存在です。

町の皆さん、新緑のシーズン、是非、花咲山公園を訪れてみてください。まだまだ植えたばかりの花木は成長途上ですが、歩いてみるととても気持ちのいい場所になってきています。この花咲山公園が「みんなが集まる、花咲く美しい場所」に成長していく姿を楽しみにしていただければ幸いです。

狂犬病予防注射の実施並びに飼い犬の登録等について

犬の飼い主には、毎年1回、飼い犬に狂犬病の予防注射を受けさせることが法律により義務づけられています。町では、平成31年度も右記の日程で集合注射を実施します。

横瀬町に畜犬登録をされている方には、3月中に集合注射の案内をハガキにて送付しておりますので、ご確認ください。

また、次の場合は、町に届出が必要です。

- ①新たに犬を飼い始めたとき…登録の届出
- ②飼い犬が死亡したとき…死亡の届出
- ③犬の所在地が変更になったときや飼い主が変更になったとき…登録事項変更の届出

※届出忘れがないか、今一度ご確認ください。

費用 「注射のみ」の場合 … 1頭につき3,300円
(内訳:注射料2,750円+注射済票交付手数料550円)

「登録+注射」の場合… 1頭につき6,300円
(内訳:登録手数料3,000円+注射料2,750円+注射済票交付手数料550円)

月日	内容	会場
5月13日 (月)	10:00~10:30	赤谷生活改善センター
	10:50~11:30	横瀬町活性化センター
	13:00~13:40	3区コミュニティ広場
	14:00~14:30	苅米公会堂
5月14日 (火)	10:00~10:40	コミュニティ防災センター
	11:00~11:40	16区集落センター
	13:10~13:50	東林寺前観光トイレ
	14:10~15:00	旧役場庁舎跡地

その他

- 表の日程で都合のつかない場合は、動物病院等で注射を受けさせた後、役場振興課窓口で注射済票の交付を受けてください。
- ビニール袋等を持参し、注射会場でもフン等を適正に処理してください。
- 釣り銭がいらぬよう費用の持参にご協力願います。

☎振興課(1階5番窓口) ☎25-0114

「起業支援金」の公募



県では、町内で、地域課題の解決を目指し起業する方に、上限200万円(補助率1/2)の補助を行います。

公募期間 5月27日(月)~6月21日(金) **採択・交付決定** 7月下旬(予定) **受付機関** 秩父商工会議所
詳細は、創業・ベンチャー支援センター埼玉((公財)埼玉県産業振興公社)までお問い合わせください。
(☎048-711-2222)

多子世帯による住宅取得に補助金を交付します



県では多子世帯(18歳未満の子が3人以上または2人(条件付き)の世帯)を対象に住宅取得の諸経費に対して補助を行っています。

- | | |
|--|---|
| <p>1 補助金額 (1)新築住宅 最大50万円
(2)中古住宅 最大40万円</p> | <p>3 補助予定件数 新築住宅 665件
中古住宅 130件</p> |
| <p>2 補助対象住宅
(1)新築住宅
・戸建住宅:敷地面積110㎡以上かつ床面積100㎡以上
・マンション:床面積80㎡以上または5室以上
(2)中古住宅
・戸建住宅:床面積100㎡以上
・マンション:床面積80㎡以上または5室以上</p> | <p>4 受付期間
(1)新築住宅 抽選申込制
申込受付期間:4月22日から9月9日まで
(2)中古住宅 先着制
申請受付期間:4月1日から2020年3月16日まで
※予算件数に達し次第、申請の受付を終了します。</p> |

☎県住宅課 総務・民間住宅担当 ☎048-830-5563

住民基本台帳の閲覧状況の公表

住民基本台帳法、住民基本台帳の一部の写しの閲覧及び住民票の写し等の交付に関する省令に基づき、平成30年度の住民基本台帳の閲覧状況について、公表いたします。

閲覧者氏名	利用目的	閲覧年月日	閲覧した住民の範囲
株式会社 アストジェイ	埼玉県が実施する「平成30年度県民満足度調査」の対象者抽出のため	平成30年6月1日	満18歳以上の男女30名

☎いきいき町民課(1階1番窓口) ☎25-0115

子育て ふれあい コーナー

「第1回子育て応援講座」 参加者募集!

町では、埼玉北部ヤクルト販売㈱「健康文化祭事業」と連携して「第1回子育て応援講座」を開催します。親子で楽しめる内容ですので、ぜひご参加ください。

日時 6月2日(日) 10:00~

場所 横瀬町市民会館



内容 「旬」の地元野菜を使ったパパの料理教室

講師 日本野菜ソムリエ協会認定

野菜ソムリエPro. 牧野 悦子 氏

※上記料理教室の参加者以外のご家族を対象とした「親子ヨガ教室」「工作教室」も行います。

対象者 横瀬町にお住まいの1歳から就学前までの幼児およびその家族

定員 12家族(先着順) **参加費** 無料

申込 5月7日(火) 8:30から電話にて受付

☎・連絡先 子育て支援課(1階2番窓口) ☎25-0110

じょうずに 発表できました!

3月14日(木)、横瀬児童館において幼児のお別れ発表会が行われました。

4月からは、保育所や幼稚園に通う2~3歳の幼児が、一生懸命練習した合奏や体操を上手に発表してくれました。



学童保育室お別れ会

3月29日(金)、横瀬町学童保育室のお別れ会が行われました。

今年度の退室児童は13名でした。少ない時間の中で、一生懸命練習した歌や学童保育室での思い出を、見に来てくれた保護者の前で堂々と発表し、またひとつ素敵な思い出ができました。



「里親入門講座」を開催します。

私たちのまわりには、さまざまな事情で家庭を離れて生活しなくてはならない子どもがいます。

そうした子どもたちを家庭で受け入れてくださる里親を募集しています。

そこで、多くの皆さんに「里親制度」を理解していただくため、「里親入門講座」を開催しますので、里親に関心のある方は、ぜひご参加ください。

日時 6月9日(日) 13:30~16:00

場所 埼玉県熊谷児童相談所(熊谷市箱田5-12-1)

内容 ①里親制度について

②里親さんの子育て体験談等

③質疑応答、意見交換

参加費 無料

☎・連絡先 埼玉県熊谷児童相談所 ☎048-521-4152

テーマ「学童の思い出」

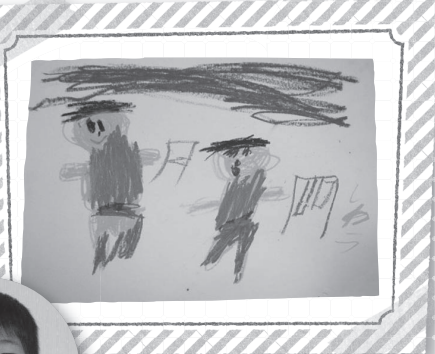

「お友だちとの
おにごっこが楽しかった。」
かとうしゆう
加藤 心悠 くん



「ブランコが楽しかった。」
ふくだ ちひろ
福田 千紘 ちゃん

ぼくとわたしの
作品展
学童保育室壁画より

パパ・ママ応援ショップ優待カードが新しくなります!

「パパ・ママ応援ショップ優待カード」は、本年3月末日をもって有効期限が満了となりました。新しい優待カードはスマートフォンアプリ「まいたま」内「パパ・ママ応援ショップサブアプリ」の手続きをすることで取得できます。

紙の優待カードも子育て支援課窓口で配布しています。

対象 妊娠中の方および18歳に達して次の3月31日を迎えるまでのお子さんがいる家庭

取得方法

・スマートフォン版

以下の二次元バーコードまたはURLからアクセスしてダウンロード後、手続きを行ってください。

<http://www.pref.saitama.lg.jp/maitama/sp/download.html>



・紙の優待カード

母子健康手帳や子ども医療費受給資格証等、お子さんや保護者の住所や生年月日が確認できるものを子育て支援課窓口へご持参ください。無料で発行いたします。



☎受付窓口 子育て支援課(1階2番窓口) ☎25-0110 子育て応援【にっこり、ひやくとうばん(110番)】

秩父ファミリー・サポート・センター 『子育てお助け券』(無料利用券)が利用できます!

「秩父ファミリー・サポート・センター」とは、子育ての援助を受けたい人と子育ての援助を行いたい人が会員になって、お互いの理解と協力のもとに、地域で子育て支援を行う有償ボランティアの会員組織です。

利用した場合、利用料金がかかりますが、町では子育て世帯の負担軽減を図るため、『子育てお助け券』(最大600円まで無料)を発行しています。(例:『子育てお助け券』1枚で、平日1時間分の援助が受けられます。)

お子さん1人につき、通算3枚までお使いになれますので、秩父ファミリー・サポート・センターにおいて、利用の際に「子育てお助け券」を受け取り、ぜひご利用ください

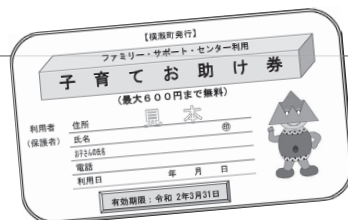

ようお知らせします。

※「子育てお助け券」は、「秩父ファミリー・サポート・センター」で配付しています。

☎◆子育てお助け券の配付/ファミリー・サポート・センターに関すること
秩父ファミリー・サポート・センター【秩父市シルバー人材センター内】☎21-3311(平日の8:30~17:15)

◆子育てお助け券に関すること
子育て支援課(1階2番窓口)
☎25-0110(平日の8:30~17:15)
子育て応援【にっこり、ひやくとうばん(110番)】

子育て家庭をサポートします

地域子育て支援センター(横瀬町保育所)

事業名	日時	内容
子育て相談 ※要電話予約	平日(月~金曜日) 9:00~17:00	子育てについて、困りごとや心配ごとができたときなどにご相談ください。
保育所園庭開放	25日(土) 9:00~12:00	保育所等に入っていないお子さんとそのご家族を対象に園庭を開放します。
一時保育事業 ※要申込	平日(月~金曜日) 8:00~17:15	対象:町内に住所があり集団保育が可能な満1歳から小学校就学前の児童 利用料金: 1人当たり2,000円/1日

☎横瀬町保育所 ☎22-1802

総合福祉センター

5月

●赤ちゃんくらす	7日(火)
●1歳6か月児健診	9日(木)
●2歳児歯科健診	9日(木)
●3~4か月児健診	16日(木)
●9~10か月児健診	16日(木)
●赤ちゃんくらす	21日(火)
●乳幼児健康相談	23日(木)
●はくくみ相談	29日(水) (要予約)

☎子育て支援課 ☎25-0110

児童館

●どんぐりの森	10日(金)
●バンブーの森	17日(金)
●さくらの森	24日(金)
●メープルの森	13・20・27日(月)
●おはなし会	15日(水)
●ママサロン	
横瀬児童館	10日(金) 15日(水)、17日(金)、22日(水) 24日(金)、29日(水)、31日(金)
小鹿野町子育て支援センター	8日(水)
秩父市保健センター	24日(金)

☎横瀬児童館 ☎22-2072

横瀬町教育委員会 定例会の開催の お知らせ

日時 5月28日(火) 14:00
場所 役場3階301会議室

※傍聴を希望される方は、5月27日(月)までに電話で教育委員会へお申し出ください。☎教育委員会(2階6番窓口) ☎25-0118

歴史民俗資料館だより

●第38号「文芸横瀬」の発刊

第38号「文芸横瀬」が発刊されました。文化協会会員の短歌、俳句、川柳、写真、絵手紙、書道の皆さまの力作がいっぱいです。

町民会館で1冊、200円で販売していますので、是非お買い求めください。



出演者募集

月1まちかどコンサート

30～45分程度の演奏ができる県内在住の方(グループ)であれば、どなたでも応募できます。ジャンルは問いません。詳細はホームページをご覧ください。

☎・申込先 町民会館 ☎22-2267

まちかど

ギヤラリー

川柳

◆高田 哲郎選

遠くても大割引に抗えず
赤札の冬物まとめ買い季節春
長寿会膳に大海老シェフの意気
税務署に真面目申告記載漏れ
春風に八十路のほほも夢を見る
初ひこの朝に夕なに動画くる
生活をとことん追い込む爆買いよせ
国の土地誰が許した大値引き

横田 賭司 楼
岸岡 鯉甲
加藤 孝全
齋藤 正夫
百合
知音
大野 たかお
小石川 邦二

●絵手紙サークル●

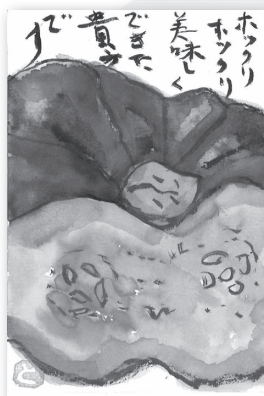

新井 豊子 さん

●「土曜ミュージアムトーク」

日時 5/18(土) 10:30～12:00

テーマ 横瀬の札所について

場所 横瀬町歴史民俗資料館

●「横瀬の人形芝居」定期公演のお知らせ

埼玉県指定無形民俗文化財「横瀬の人形芝居」の定期公演が行われます。みなさま、お誘い合わせのうえ、ご来場ください。

日時 5/12(日) 開演:13:30

場所 横瀬町町民会館ホール

出演 あさくらがわわた ぼ だん さくらぎみんでん
「浅倉川渡し場の段」 佐倉義民伝 より
きよひめおんりょう だん ひだかがわりあいざくら
「清姫怨霊の段」 日高川入相 桜 より

☎横瀬人形芝居保存会 若林 ☎22-1415



月曜・祝日休館 ☎町民会館 ☎22-2267

公民館だより

公民館講座を開催しました!

■手作りで「味噌」を作りました

4/18(木)、19(金)、20(土)の3日間にわたり、町民会館で、味噌づくりを体験しました!

半年寝かせれば、無添加で安全な手作りの味噌が完成します。手前味噌ですが、皆さん大満足でした!



月曜・年末年始休館 ☎横瀬町公民館 ☎22-2267

図書館だより



樹木希林120の遺言

著:樹木希林●宝島社

女優の樹木希林さんの生き方、固定観念や常識にとらわれず、どんな困難も自分の栄養とする生き方を紹介した本です。



5月の特設コーナー★「ネコの本」

ネコに関係する本を集めてみました。どうぞご利用ください。

会員募集

文化協会

サークル名	時間	受講料
七宝焼サークル	第2・4(水) 10:00~15:00	年2,000円
武甲デジカメ写真倶楽部	第2・4(水) 9:30~12:00	年3,000円
横瀬書道サークル	第3(土) 13:00~16:00	月1,000円
よこぜ絵手紙サークル	第1・3(土) 10:00~12:00	年8,000円
パッチワーク(午前)	第1・3(木) 10:00~12:00	月1,000円
パッチワーク(午後)	第1・3(木) 13:00~15:00	月1,000円
横瀬陶芸会	第3・4(金) 13:30~16:00	なし
横瀬町菊花愛好会	随時実施	年3,000円
横瀬町盆栽山野草愛好会	随時実施	年1,000円
フラワーホビークラブ	第1(火) 13:00~16:00	月500円
パソコン同好会	毎週(火) 9:00~12:00	月500円
ソーイング教室	第2・4(木) 10:00~12:00	月1,000円
茶道教室	第2・4(木) 18:00~21:00	月2,000円
川柳を楽しむ会	第4(水) 14:00~17:00	月500円
横瀬町短歌教室	第2(火) 13:00~16:30	年5,000円
横瀬若葉会	第3(月) 9:00~17:00	月2,000円
横瀬囲碁クラブ	毎週(土) 13:00~17:00	年1,000円
横瀬コーラスサークル	第3(金) 19:00~21:00	年10,000円
小学唱歌と童謡を歌う会	第3(水) 13:30~15:30	年3,000円
パンカリータス・フォルクローレ	毎週(金) 19:30~22:00	年3,000円
オカリナサークル・マザーグース	第2・4(水) 13:00~15:00	年8,000円
二胡サークル奏	第1・3(水) 18:00~21:00	月2,000円
横瀬民舞会	毎月3回(土) 13:00~16:00	年8,000円
横瀬ヨガサークル	第1・2・3(水) 14:00~15:30	年12,000円
エンジョイダンス	第1・2・3(木) 19:00~20:30	月2,000円
ときめきストレッチ教室	第2・4(金) 9:00~11:30	年10,000円
スター☆キッズ	毎週(金) 19:00~21:00	年10,800円
横瀬太極拳クラブ	第1・3(火) 19:00~21:00	月1,000円
生き生き3Bクラブ	第2・4(火) 14:00~16:00	月1,000円
横瀬ヨガ愛好会	第1・3(水) 18:40~20:50	月1,000円
骨盤ピラティスA	第1・3(水) 10:00~12:00	月1,000円
骨盤ピラティスB	第2・4(水) 10:00~12:00	年7,200円
新・体操ストレッチ	毎週(木) 10:00~12:00	月2,000円
自衛術クラブ	第1・3(火) 10:00~12:00	月1,000円
日本スポーツウエルネス 吹矢協会	毎週(月・木・土) 13:30~15:30 19:00~21:00	月1,000円
フラスサークルhiehie	毎週(金) 13:15~14:30	月1,700円
リフレッシュ・ヨガなごみ	毎週(金) 9:30~12:00	月1,000円
寺ピスサークル	第1・3(金) 10:00~12:00	年10,000円

月(つきいち)1 まちかど コンサート



♪ KA-ZOO

初夏の芦ヶ久保に、真夏の
ような熱い歌声をお届けします!ぜひお越しください♪

日時 5月25日(土) 11:30~

場所 道の駅果樹公園あしがくぼ

Report ♪ パンカリータス ・フォルクローレMUSICA

3月9日、道の駅果樹公園あしがくぼにて、
「パンカリータス・フォルクローレMUSICA」の



皆さんによる演奏をお
届けしました。週末の午
後に、たくさんのお客様
に南米の音楽を楽しん
でいただきました♪

短歌

◆ 富田 恵夫 選

遠山につづく棚田の陽の中に吾は絵となり寝転びて見る
光環に吾が眼疑うニュースにて春の現象と知りて安らぐ
節分に豆まく孫の声高し「鬼はあっち行け福はこっち来」
人恋うる切なさ秘めしさくら花日記に残る遠い春の日
わが暮らし貧しくあれど薔薇ありラヴィニア揺らる季節か五月
吹く風の未だ冷たき道端に花あかりする山茱萸一樹
春愁の暮れゆく空を鳥の群れ列を乱して山影に入る
満月はひと際大きいスーパームーン両神山の上に残りて
弥生とう言の葉聞けば老いの身の自づ温もり優しくなれり
山麓の駅舎を今し通過せし「特急ラビュー」の一字の光り
懐かしき熊谷ナンバー目に止まる十六号線の歩道橋に立つ
待ち居りしおしめりありて水仙は蕾と共に伸びて来たりし
わが夫の残しし庭に南天のつぶら実赤し今朝の初霜

中川美也子
町田 イヨ
町田 由江
八木原千恵
八木原優子
若林 壮次
赤岩 サワ
赤岩 茂
浅見 タミ
新井 信子
小泉 悦子
齋藤トシ子
島田 あき

■ 彩の国ふれあいの森の催し

● そば打ち体験

日時 6/9(日) 10:00~13:00
 内容 奥秩父のおいしい水を使用し、地元の名人にコツを教わりながら、手打ちそばを作ります。
 参加費 3,000円/組(昼食付き)
 対象 小学生以上(小学生は保護者同伴)
 定員 5組(1組4人まで・申込順)
 申込 6/2(日)まで

● 豆腐作り体験

日時 6/16(日) 10:00~13:00
 内容 県産大豆と奥秩父のおいしい水を使用し、大豆本来の甘み・旨みを味わえる手作りの木綿豆腐を作ります。
 参加費 1,000円/組(昼食付き)
 対象 小学生以上(小学生は保護者同伴)
 定員 5組(1組2人まで・申込順)
 申込 6/9(日)まで

● 木鉢(こね鉢)作り

日時 6/29(土)~30(日) 9:00~16:00(2日間)
 内容 そば・うどんの生地を練る時に使う「こね鉢」を手斧(ちょうな)や鍮鉋(やりがんな)などの特殊な道具を使い、2日間かけて手彫りで製作します。
 参加費 11,000円(外径40cm)~19,000円(外径54cm)
 対象 大人(20歳以上)
 定員 10人(申込順)
 申込 6/7(金)まで

※申し込みは電話にて受付いたします。その他の催しはホームページにて<http://www.chichibu.ne.jp/~furemori/>

📍 彩の国ふれあいの森 埼玉県森林科学館 ☎56-0026

■ ふれあい住宅デー開催

埼玉土建一般労働組合秩父支部では、地域住民の皆さまとコミュニケーションを図るため、第42回住宅デーを開催します。

日時 6/9(日) 10:00~14:30
 場所 うららかよこぜミュージックガーデン(旧役場庁舎)
 内容 包丁とぎ、網戸の張替(実費)、住宅なんでも相談、手作りうどん、フランクフルト、オリジナルストラップづくりなど来場者には、水ヨーヨー、風船をプレゼント。お楽しみ抽選会(先着50名)もあります。

集まりました募金は、毎年、社会保障に使われるように、横瀬町へ寄付しています。

📍 埼玉土建一般労働組合秩父支部



● イベント ●

横瀬町とコラボする研究所

横瀬クリエイティビティー・クラス2.0 よこらぼ

毎月1回、町内外で働くプロフェッショナルが、自身の仕事や生き方について語ります。

日時 5/18(土) 17:00開演
 場所 エリア898(JAちちぶ横瀬支店 旧直売所)
 講師職業 デザイナー×メンター(人の育成に携わる人)
 対象 誰でも(参加費無料、事前予約なし)
 企画・運営 MOSA'S[モサーズ]
 📍 まち経営課(役場2階8番窓口) ☎25-0112

■ 埼玉県民の森の催し

● バードウォッチング

日時 5/11(土) 10:00~14:00
 内容 県民の森内を散策し野鳥を観察します。昼食後はバードコールを作ります。バードコールは小鳥の鳴き声そっくりの音がします。双眼鏡を持っている方は持参してください。
 対象 小学生以上(小学生は保護者同伴)
 定員 10人(申込順) 参加費 500円
 申込 5/8(水)まで

● 草木染め体験

日時 5/18(土)・19(日) 10:00~14:00
 内容 身近にある植物を使つての草木染め体験
 対象 小学生以上(小学生は保護者同伴)
 定員 各10人(申込順) 参加費 500円
 申込 5/15(水)まで

● 葉っぱの標本づくり

日時 5/25(土) 10:00~14:00
 内容 新緑の県民の森を散策しながら広葉樹の葉を採取して標本を作ります。
 対象 小学生以上(小学生は保護者同伴)
 定員 10人(申込順) 参加費 500円
 申込 5/22(水)まで

● 炭焼とやきいも体験

日時 6/8(土) 9:30~15:00
 内容 昔ながらの炭窯を使った本格的な炭焼き体験です。
 対象 小学生以上(小学生は保護者同伴)
 定員 10人(申込順) 参加費 800円
 申込 6/5(水)まで

● 遊歩道自然散策 ~県民の森の四季を楽しむ~

日時 6/15(土) 10:00~14:00
 内容 ヤマホタルブクロやヤマオダマキなどの山野草や樹木の花などが見られる県民の森を、管理人の案内で散策します。
 対象 小学生以上(小学生は保護者同伴)
 定員 10人(申込順) 参加費 500円
 申込 6/12(水)まで

※申し込みは電話にて受付します。その他の催しはホームページにて <http://www.chichibu.ne.jp/~ssinrinp/mysite2/kenmori-2.html> 📍 埼玉県民の森 ☎23-8340

横瀬町観光ボランティア募集

観光シーズンの土日祝日を中心に「横瀬町ブコーさん観光案内所」や「道の駅果樹公園あしがくぼ」等で、観光客に案内をしていただくボランティアを随時募集しています。すでに活動しているボランティアと共に観光案内をしていただきますので、ボランティア経験のない方も、お気軽にお問い合わせください。

●横瀬町観光・産業振興協会 [横瀬町ブコーさん観光案内所]
☎25-0450 FAX 25-5450
Eメール yokoze-kanko@gmail.com

技能講習 受講生募集

県立熊谷高等技術専門学校秩父分校からのお知らせ

①AutoCAD基礎(機械系)

日時 7/6(土)、7/13(土) 9:00~16:00
受講料 2,000円 テキスト代 2,570円

②AutoCAD発展(機械系)

日時 7/27(土)、8/3(土) 9:00~16:00
受講料 2,000円 テキスト代 3,110円

③介護支援専門員試験準備講習

(福祉・保険・医療サービス分野)
日時 7/27(土)、8/10(土)、8/24日(土) 9:00~16:00
受講料 3,000円 テキスト代 3,024円

申込 6/1(土)~10(月)までに、往復はがきまたはホームページから (<http://www.pref.saitama.lg.jp/soshiki/b0808>)

●熊谷高等技術専門学校秩父分校 ☎22-1948

● お知らせ ●

秩父特別支援学校 前期学校公開

日時 5/28(火) 9:30~11:50(受付:9:20)
場所 埼玉県立秩父特別支援学校
内容 施設見学、授業参観、学校概要説明など
対象 お子さんの教育や進路に関する悩みや不安等をお持ちの保護者、関係者・担任の先生等
●埼玉県立秩父特別支援学校 ☎24-1361 FAX 21-1044

上級救命講習会開催

いざという時、あなたは大切な人を助けられますか？
消防本部では、住民の皆さんに応急手当に関する正しい知識と技術を持っていただくために救命講習会を開催します。
期日 5/26(日) (今回以外にも、消防本部では年度内複数回の開催を予定しています。詳しくは秩父消防本部ホームページまたは下記問合せ先まで)
時間 8:30~17:15までの8時間(ただし、普通救命講習は2時間コース又は3時間コース)
場所 秩父消防本部
定員 10名程度(ただし、普通救命講習は15名程度)
参加費 無料
●秩父消防署管理指導課 ☎21-0123



東京大学秩父演習林ガイドツアー 「新緑の大血川溪畔林を歩こう」

日時 5/22(水) 9:30~15:00
集合 秩父演習林事務所(秩父市日野田町1-1-49) 9:30
内容 溪畔林の散策(大血川)
対象 一般(森林内を歩くことのできる体力のあるかた)
定員 20人(定員を超えた場合は抽選)
参加費 1,000円(資料代・保険料)
申込 住所・氏名・生年月日・性別・電話番号(参加者本人の連絡先)・緊急連絡先(参加者以外の家族等の電話番号)を明記して、東京大学秩父演習林利用促進チーム(Eメール: chichibu-riyou@uf.a.u-tokyo.ac.jp または FAX: 23-9620)へ
締切 5/15(水) 必着
ホームページ <http://www.uf.a.u-tokyo.ac.jp/chichibu/>
●東京大学秩父演習林 ☎22-0272

● 募集 ●

第56回横瀬町民ゴルフ大会参加者募集!!

日時 5/20(月) 7:35スタート(南西)
場所 ユニオンエースゴルフクラブ
参加費 2,000円
※他にプレー費6,500円(ランチ付)がかかります。
参加資格 町内在住・在勤者
申込 5/10(金)まで
●教育委員会(2階6番窓口) ☎25-0118

町民ハイキング参加者募集 ~「宝篋山」~



期日 6/8(土)
場所 宝篋山(茨城県つくば市)
対象 一般町民 参加費 2,000円
募集人員 40名(定員になり次第締切ります)
申込期間 5/10(金)~17(金)までに参加費を添えて教育委員会へ
集合時間・場所 6:00 横瀬町町民会館駐車場
●教育委員会(2階6番窓口) ☎25-0118

秩父インバウンドガイドを募集します

増加している外国人観光客へのサービスとして英語を中心とした多言語ガイド団体を発足するため、メンバーを募集します。活動は各種イベントや旅行プランのガイドなど様々で、有償・無償どちらもあります。
申込 5/27(月)まで
応募方法 住所、氏名、生年月日、活用できる言語を記入の上、FAX・Eメールにて応募
応募先 (一社)秩父地域おもてなし観光公社 FAX 26-7331
Eメール info@chichibu-omotenashi.com
●(一社)秩父地域おもてなし観光公社 ☎26-6260

弓道教室 開催のお知らせ

弓道教室で爽やかな汗をかいてみませんか?未経験の方も、経験のある方も大歓迎です。

日程 6/8(土)~23(日)までの土・日曜日 全6回

時間 9:30~11:30

場所 三菱マテリアル(株)弓道場

道具は全て準備してあります。

参加費は無料で、事前申し込みも不要です。

📍教育委員会 生涯学習グループ(2階6番窓口) ☎25-0118

5月は軽自動車税・自動車税の納期です。
忘れずに納めましょう!

軽自動車税・自動車税は車をお持ちの人にかかる税金です。軽自動車税は町、自動車税は県の貴重な財源となっております。5月31日(金)の納期限までに忘れずに納めてください。

軽自動車税の納税通知書は5月1日以降、自動車税の納税通知書は5月7日以降にお手元へ届く予定です。

📍軽自動車税:税務会計課(1階4番窓口) ☎25-0113

自動車税:(埼玉県)自動車税コールセンター

☎050-3786-1222

2019年度所得・課税(非課税)証明書の交付開始日のおしらせ

1. 住民税の全額が給与から差し引かれている方(給与特別徴収)…5/8以降
2. 給与特別徴収と他の納付方法を併用されている方…6/7以降
3. 上記以外の方…6/7以降

- ・個人住民税を納付書や口座振替で納めている方(普通徴収)
- ・公的年金から差し引かれている方(年金特別徴収)
- ・収入のなかった方など

※所得証明書は、前年中の所得を翌年度で証明します。

※同一世帯の家族以外の交付には委任状が必要です。

📍税務会計課(1階4番窓口) ☎25-0113

その悩み、まずは相談してみませんか?

様々な困難の中で生活に困窮している人に包括的な支援を行う「生活困窮者自立支援制度」が平成27年度から創設されました。この制度は、これまで十分に対応できなかった生活保護に至る前の段階の生活困窮者に対し、経済的課題に関する支援などを行なうことにより、生活困窮者の自立の促進を図るものです。就職、住まい、家計など暮らしに悩みを抱えた人は、一人で悩まず、相談窓口にご相談ください。家族や周りの人からの相談も受け付けます。

たとえば

- 仕事を探しているが、なかなか見つからない。
- お金がなく、家賃が払えない、食べ物も買えない。
- 経済的に子どもの将来が心配。
- 社会に出るのが不安。

📍相談窓口

アスポート相談支援センター 埼玉北部秩父出張所 ☎62-6565

健康づくり課(1階3番窓口) ☎25-0116

● お知らせ ●

よこらぼ採択No.42事業

「妊婦・ママのための健康講座」開催のお知らせ

よこらぼ

妊婦さんと子育て中のママさんを対象に、手軽に作れる料理の紹介や試食、リラクゼーションを行います。ご希望により管理栄養士による離乳食の相談や助産師による子育て相談にも応じます。

参加者全員にプレゼントを用意して、みなさまのご参加をお待ちしております。

日時 6/15(土) 13:30~15:00まで

場所 横瀬町町民会館 定員 無

対象 妊娠中の方、生後6か月までの授乳中の方

講師

公立小松大学保健医療学部教授 坂本めぐみ氏(助産師)

女子栄養大学栄養学部教授 恩田 理恵氏(管理栄養士)

埼玉県立大学、防衛医科大学校教員

内容①妊娠中と産後に必要な栄養と料理のお話し

②簡単な料理の紹介と試食(調理実習は行いません)

③妊娠中と産後の身体を癒すマッサージ

④その他、生活と食事調査のお願いをさせていただきます。食事調査等にご協力いただいた方には謝礼を差し上げます。調査に参加しなくても講座は参加できます。

費用 無料

申込 5/31(金)までに参加者の氏名、住所、電話番号を子育て支援課へ電話等でお申し込みください。食事調査にご協力いただける方は、申し込み時にその旨をお伝えください。

主催:「中山間地域における妊産婦の健康管理に関する研究」研究班

共催:横瀬町

📍子育て支援課(1階2番窓口) ☎25-0110

なくそう!望まない受動喫煙

~5月31日は「世界禁煙デー」です~

2020年東京オリンピック・パラリンピックを前に、喫煙対策が注目されています。昨年7月に「健康増進法の一部を改正する法律」が成立し、来年4月から施行されます。この法律の大きなポイントは「望まない受動喫煙」を防止することです。

◆受動喫煙とは たばこの煙は、直接吸い込む煙(主流煙)と吸った人が吐き出す煙(呼出煙)、火のついたタバコから出る煙(副流煙)の三種類あります。有害物質は副流煙の方が多く、たばこを吸わない人が副流煙によりたばこの害を受けてしまうことを、受動喫煙と言います。

◆法律改正のポイント

●多くの施設において、屋内が原則禁煙となります。

●屋内での喫煙には「喫煙室」の設置が必要となります。

●20歳未満の方は、喫煙エリアへの立入りが禁止となります。

法律の改正により、喫煙者の「マナー」は「ルール」へ変わります。喫煙者の方は、これを機に禁煙を考えてみましょう。

健康づくり課では、禁煙についてなど健康に関するご相談を随時受け付けています。お気軽にご相談ください。

📍健康づくり課(1階3番窓口) ☎25-0116

埼玉県虐待通報ダイヤル #7171

子どもや高齢者、障がい者に対する虐待を発見した、虐待を受けている、虐待をしてしまったなど、どうしてもわからない場合は自分一人で抱え込まず電話してください。
24時間365日受付・対応します。

無料相談

●身体・知的障がい児(者)について

秩父障がい者総合支援センター「フレンドリー」
身体障がい(カナの会): ☎26-7102 FAX62-5613
知的障がい(清心会): ☎21-7171 FAX24-9963
日時 月～金曜日 9:00～17:00

●精神障がい者について

生活支援センター「アクセス」
☎24-1025 FAX24-1026
日時 月～金曜日 9:00～17:00

●障がい者の就労等について

秩父障がい者就労支援センター「キャップ」
☎21-7171 FAX24-9963
日時 月～金曜日 9:00～17:00

●消費生活・多重債務相談について

秩父市消費生活センター 秩父市役所 本庁舎2階
☎25-5200
日時 月～金曜日 9:00～16:00(昼休みを除く)

社協定例相談

横瀬町社会福祉協議会 ☎22-7380

●心配ごと相談

日時 5/28(火) 13:00～15:00
場所 横瀬町総合福祉センター

●結婚相談 ※1週間前までに要電話予約

日時 5/15(水)・6/19(水) 18:00～20:00
場所 横瀬町町民会館

埼玉県定例相談

県民相談総合センター ☎048-830-7830

●県民相談 ※前日までに要電話予約

日時 第2・第4木曜日 9:30～12:00
場所 秩父地方庁舎1階

●法律相談 ※要電話予約

日時 第2・第4木曜日 13:00～16:00
場所 秩父地方庁舎1階

●就職相談 専用受付ダイヤル ☎048-780-2034

日時 第1・第3水曜日 10:00～16:00

秩父保健所

秩父保健所 ☎22-3824

●子どもの心の健康相談 ※要電話予約

医師相談 日時 5/14(火) 13:30～15:00

横瀬町定例相談

横瀬町役場総務課 ☎25-0111

●行政相談

日時 5/14(火) 13:00～15:00
場所 横瀬町役場 第1委員会室
内容 福祉・道路・医療・保健・年金など行政に関する不満や要望、疑問など

●登記相談

日時 5/16(木) 13:00～15:00
場所 横瀬町役場 第1委員会室
内容 不動産、商業・法人、相続、遺言、成年後見等に関する登記相談

●特設人権相談所

日時 5/9(木) 13:00～16:00
場所 横瀬町役場 302会議室
内容 いじめ、虐待、嫌がらせ、暴力、差別などに関する相談
※特設人権相談所の担当課は4月よりいきいき町民課から総務課に変更となりました。

2019年5月 秩父郡市休日急患当番医表

休日救急対応

(まずは休日診療所または在宅当番医療機関を受診してください)

休日診療所(9:00～18:00)		在宅当番医療機関(9:00～18:00)	
1日	臨時休診 ☎23-8561	1日	臨時休診 ☎23-8561
2日		2日	
3日	医師会休日診療所 (内・小) 熊木町 ☎23-8561	3日	荒船医院(内) 横瀬町 ☎24-0160
4日		4日	南須原医院(内・外) 長瀬町 ☎66-2038
5日		5日	小鹿野中央病院(内) 小鹿野町 ☎75-2332
6日		6日	あらいクリニック(内・小) 本町 ☎25-2711
12日		12日	小鹿野中央病院(内) 小鹿野町 ☎75-2332
19日		19日	小鹿野中央病院(内) 小鹿野町 ☎75-2332
26日		26日	小鹿野中央病院(内) 小鹿野町 ☎75-2332

※平日、休日の救急医療体制については秩父郡市医師会のホームページでも確認いただけます。

※医療機関の都合で変更になることがあります。秩父消防本部(☎21-0119)でご確認ください。

救急告示医療機関

重傷救急患者優先のため、軽傷と思われる場合にはお待ちいただくことがあります。

8:30～翌日8:30 18:00以降は必ず電話で確認の上受診してください		
1日	秩父病院 和泉町	☎22-3022
2日	皆野病院 皆野町	☎62-6300
3日	秩父市立病院 桜木町	☎23-0611
4日	秩父病院 和泉町	☎22-3022
5日	秩父市立病院 桜木町	☎23-0611
6日	皆野病院 皆野町	☎62-6300
12日	皆野病院 皆野町	☎62-6300
19日	秩父市立病院 桜木町	☎23-0611
26日	秩父病院 和泉町	☎22-3022

平日夜間急患対応

(まずは休日診療所または在宅当番医療機関を受診してください)

18:00以降は必ず電話で確認の上受診してください		
月	皆野病院 皆野町	☎62-6300
火	秩父市立病院 桜木町	☎23-0611
水	秩父病院 和泉町	☎22-3022
木	秩父市立病院 桜木町	☎23-0611
金	秩父市立病院 桜木町	☎23-0611

平日夜間小児初期急患対応

7:30～10:00※祝日は行いません
必ず電話で確認の上受診してください

月	あらいクリニック 本町	☎25-2711
火	秩父市立病院 桜木町	☎23-0611
水	秩父病院 和泉町	☎22-3022
木	秩父市立病院 桜木町	☎23-0611
金	秩父市立病院 桜木町	☎23-0611

土曜夜間救急

5/11	秩父病院
5/18	皆野病院
5/25	秩父市立病院

交通事故情報 () 前年比

(2019年1月1日～3月31日) (2019年1月1日～3月31日)

人身事故件数 ●9件(+3) 窃盗 ●2件
死者数 ●0件(±0) 器物損壊 ●2件
負傷者数 ●11件(+3)
物件事故件数 ●35件(+9)

《注意》
振り込め詐欺にご注意ください。

事故死ゼロ 1022日

秩父郡市歯科医師会 初期救急医療

初期救急医療(10:00～13:00)		
3日	みつはし歯科クリニック 小鹿野町	☎75-0050
4日	岩田歯科医院 中村町	☎24-6484
5日	田口歯科医院 黒谷	☎21-1118
6日	そよ風歯科医院 太田	☎62-1149

※診療費用は通常の保険診療扱いとなるため、保険証を持参ください。
※必ず電話で確認の上受診してください。

埼玉県の救急電話相談
(24時間365日対応)

NTTプッシュ回線・
ひかり電話・携帯電話
#7119

ダイヤル回線・IP電話・PHS
☎048-824-4199

ごみカレンダー 5月

	根古屋・芦ヶ久保	川西・中郷・宇根	川東・苅米
不燃ごみ	30(木)	29(水)	31(金)
カン・ビン	15(水)・29(水)	16(木)・30(木)	15(水)・29(水)
ペットボトル	14(火)・28(火)	13(月)・27(月)	14(火)・28(火)
紙・布類	9(木)・23(木)		8(水)・22(水)
可燃ごみ	毎週水曜日・土曜日		

武甲岳人会の 武甲山魅力アップ整備

4/14(日)、武甲岳人会の皆さまに武甲山登山道の整備や清掃の他、水くみ場の修繕などをしていただきました。

武甲岳人会は長きにわたり、倒木を利用した階段整備など、歩きやすく安心して楽しめる登山道の整備を行っています。

武甲山を登山される皆さまも、登山を楽しみながら自分の体力に合わせて、ペットボトルを用いた不動滝からの水のくみ上げにご協力をお願いいたします。



わが家のアイドル



たかさわ こうへい
高沢 航平くん
2018年5月31日生
竜人・香菜夫妻(7区)



いっぱい食べて
大きくなあれ



- 「広報よこぜ」では、毎月その月に誕生日を迎える「満1歳」の赤ちゃんを紹介しています。
- 掲載を希望される方は、誕生日前月の5日までに、まち経営課へ写真を添えて申請してください。メールでも受け付けています。

☎まち経営課(2階8番窓口) ☎25-0112
Eメール machikei@town.yokoze.saitama.jp

交通安全に願いをこめて 入学児童にプレゼント

交通安全母の会では、4/4(木)に横瀬小学校を訪問し、「子ども達に無事に通学して欲しい」という願いを込めて、新入学児童へ交通安全グッズをプレゼントしました。



認知症サポーターステップアップ 講座を開催しました

3/19(火)、横瀬町町民会館にて、介護老人保健施設ビッラ・ベッキアの内海巨史氏を講師に迎え、認知症サポーターステップアップ講座を開催しました。横瀬町ではステップアップ講座は初めての開催でしたが、12名の参加者が、ロールプレイなどを取り入れた講座で、楽しみながら認知症の方への対応方法について学びました。

認知症になっても安心して暮らせるまちづくりを目指し、今後も同様の講座を実施していきますので、皆さまのご参加をお待ちしています。

☎地域包括支援センター(健康づくり課内)
☎25-0281



町の人口と 世帯数

2019年4月1日現在(カッコ内は前月比)

	世帯数	男	女	計
横 瀬	3,146(+6)	3,880(-11)	3,916(-6)	7,796(-17)
芦ヶ久保	194(-1)	231(±0)	245(-1)	476(-1)
計	3,340(+5)	4,111(-11)	4,161(-7)	8,272(-18)