

広報

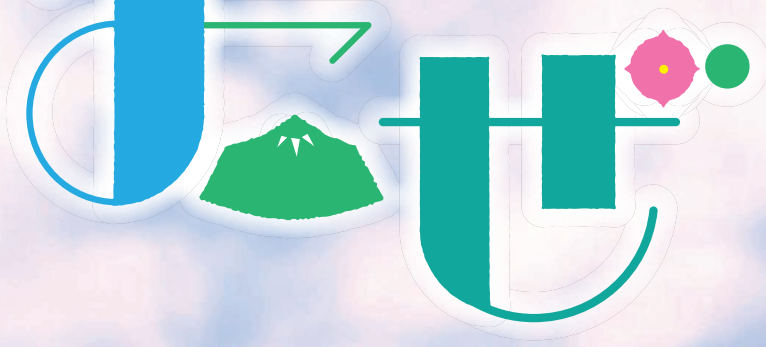

Y o k o z e



横瀬町

10月

No.615

2019.10.1発行

よこぜの「お酒」できました！



撮影地：花咲山公園



オーストラリアでの貴重な体験 中学生国際交流 海外事業

海外事業 交流日程

1日目●8/13(火)【機内泊】

横瀬町発→成田国際空港着
東京(成田)発→ゴールドコースト空港へ
(所要:8時間50分)

2日目●8/14(水)【ブリスベン泊】

ゴールドコースト空港着(発)→ブリスベン着、ブリスベン市内の見学(マウントクーサー展望台、ローンパインコア保護区、ブリスベン市庁舎など)

3日目●8/15(木)【ホームステイ】

ブリスベン近郊
ALBANY CREEK STATE HIGH SCHOOL 授業参加・学校施設見学・現地中学生との交流

4日目●8/16(金)【ホームステイ】

ブリスベン近郊
ALBANY CREEK STATE HIGH SCHOOL 授業参加・現地中学生との交流

5日目●8/17(土)【ホームステイ】

ブリスベン近郊
各ホストファミリーとの交流

6日目●8/18(日)【ゴールドコースト泊】

ブリスベン発→ゴールドコースト着
各ホストファミリーに別れを告げ、パラダイスカントリーで牧場体験

7日目●8/19(月)

ゴールドコースト空港発→東京(成田)着
成田空港発→横瀬町着

横瀬中学校3年生12名と引率者2名の計14名が、オーストラリア・ブリスベンを訪問してきました。

「海外のことをもっと知りたい」「現地の人と英語で話してみたい」と、それぞれの想いを胸に、現地学校での交流やホームステイ等を体験し、異なる文化や言語、生活習慣に触れ、コミュニケーションの大切さなど多くのことを学んで、無事帰国しました。

参加者

吉田	枝田	浅見	町田	平沼	千島	岸岡	新井	赤岩	浅川
美優	京子	紅葉	綾香	世理	星奈	弘奈	愛香	聖菜	甲樹
									颯翔



国際交流事業に参加して 派遣団団長 川合 颯翔

僕たち国際交流派遣団12名は8月13日から19日まで、オーストラリアのゴールドコースト、ブリスベンに行ってきました。

僕たちはこの1週間で、現地の学校訪問や、ホームステイなどを通して色々な事を発見し、学ぶことができました。現地の学校では、休み時間にお菓子などを食べたり、授業を受ける時は荷物を外に置いていたりなど、日本とは違うことに驚きました。ホームステイでは、食文化や習慣の違いなどを身をもって触れることができました。

最初に外国に行くと考えたときは緊張しましたが、行ってみるとみんなが優しく、あまり英語をしゃべれなくてもしっかりと対応してくれたので、コミュニケーションをしっかりとることができて仲良くなれました。

この様な貴重な体験をすることができたのも、横瀬町教育委員会の皆さまをはじめ、家族、友人のおかげです。心から感謝したいと思います。

この経験をこれからの生活に生かしていきたいです。

中学生国際交流事業に参加して 派遣団副団長 平沼 世理奈

ついに来たんだ！

オーストラリアに着いたときほっとしたのと同時に、緊張とワクワクと、色んな思いが混ざってしまいました。それ位、オーストラリアに来たことが本当に嬉しかったです。

今まで習ってきたことを生かし、英語を話したり、ジェスチャーで伝えようとしていたり、伝えるということがとても難しかったです。現地の人たちは、とてもやさしく、親切に私たちに教えてくれたり、話を聞く姿勢が良かったです。

一週間という短い間でしたが、学んできたことは数えきれない程あり、本当に良い経験をする事ができました。

横瀬町の皆さま、これまで私たちに協力してくださった皆さま、本当にありがとうございました。





令和元年度横瀬町中学生 国際交流国内事業

国内事業 交流日程

1日目●8/23(金)[げんきプラザ泊]

エリア898

→名栗げんきプラザ

昼食:野外炊事(バーベキュー)

プラネタリウム鑑賞

ヒノキの箸作り

夕食

ミーティング・明日の行動予定

打ち合わせ

入浴 歓談 就寝

2日目●8/24(土)

朝食

名栗げんきプラザ→エリア898

グループワーク 自由散策

昼食

発表の準備

グループごとに発表

まとめお別れの会

参加者

原島 大和
南 柿 伊吹
田村 春太
新井 希来
中村 太郎
新井 花菜
向井 文幸
今井 幸



中学生国際交流(国内)事業が8月23日(金)・24日(土)の2日間で行われ、生徒8名と、アメリカのミッドルベリー大学からの留学生7名が参加しました。
留学生は全員流暢に日本語を話し、生徒ともすぐに打ち解けて、日本語と英語を交えて野外炊事やレクリエーションを行い、楽しく交流しました。

1泊2日の日程のため、入浴や就寝を共にするなど、長い時間をかけて深い交流が行え、2日目のフィールドワークもスムーズに行えました。
2日目の午後には、生徒と留学生が互いに言葉教えあつて、自分たちが取材した場所を、生徒は英語、留学生は日本語を使って発表しました。
とても楽しく、有意義な交流が行えました。



8月27日・28日
留学生が横瀬町内で交流活動を行いました。

8月27日、公民館サークル「自彊術クラブ」のご厚意で、ミッドルベリー大学日本校の留学生たちが健康体操「自彊術」を体験しました。

体操の合間に、クラブの皆さんと留学生で会話に花が咲き、楽しく交流が行えました。

また、8月28日には横瀬小学校を訪れ、児童と一緒に授業を受け、給食と教室の清掃を体験しました。

介護予防・日常生活支援総合事業について

横瀬町では、要支援1および要支援2の方が利用していた介護保険サービスのうち、「介護予防訪問介護（ホームヘルプ）」と「介護予防通所介護（デイサービス）」を全国一律の基準に基づき介護保険サービスから町が実施する介護予防・日常生活支援総合事業（「総合事業」という）の「訪問型サービス」と「通所型サービス」として実施しています。

【総合事業の概要】

総合事業には、要支援認定を受けた方や「基本チェックリスト（※）」により、生活機能の低下がみられた方を対象とした「介護予防・生活支援サービス事業」と65歳以上のすべての方が利用できる「一般介護予防事業」があります。

※「基本チェックリスト」とは、25項目の日常生活の関連動作についての質問事項に回答していただくことにより、一定の基準に該当し、生活機能の低下があると認められた方を「事業対象者」と判断するためのものです。

【介護予防・生活支援サービス事業のサービスを利用できる方】

- 「要支援1」、または「要支援2」の認定を受けた方
- 「基本チェックリスト」により、事業対象者と判断された方

■訪問型サービス

サービス種別	サービス内容	費用（本人負担は1割～3割）
訪問介護相当サービス	自立した生活に向けて、自力では困難な生活介護（調理・掃除・洗濯・買い物など） 身体介護（入浴・排泄・着替え・服薬管理など） 提供時間：45分～60分	要支援1/事業対象者（週2回まで） 要支援2（週3回まで） 訪問1（週1回） 11,720円/月 訪問2（週2回） 23,420円/月 訪問3（週3回） 37,150円/月
訪問型サービスA（基準緩和）	自立した生活に向けて、自力では困難な生活介護（調理・掃除・洗濯・買い物など） ※身体介護は原則対象外です。 提供時間：30分～45分	要支援1/事業対象者（月8回まで） 要支援2（月12回まで） 1回につき 2,510円 訪問1（週1回程度）月4回まで 訪問2（週2回程度）月8回まで 訪問3（週3回程度）月12回まで
提供できないこと	家事援助の範囲を超えること（草むしり・草木の手入れ・大掃除・家屋の修繕など）	

（※10月1日から単価が変更になりました。）

■通所型サービス

サービス種別	サービス内容	費用（本人負担は1割～3割）
通所介護相当サービス	心身機能の維持回復、生活機能の維持向上を目指します。体操・レクリエーション・入浴・食事（実費負担）など。その他、必要に応じ運動機能向上、栄養改善、口腔機能向上などのメニューも追加で実施します。	要支援1/事業対象者（週1回まで） 16,550円/月 要支援2（週2回まで） 33,930円/月
通所型サービスA（基準緩和）	閉じこもりの予防や、認知症や生活不活発病を防ぐための体操やレクリエーションなど。 ※食事や入浴のサービスは含まれませんが、希望により実費負担で利用できる事業所もあります。	要支援1/事業対象者 1回 3,320円（月4回まで） 要支援2 1回 3,400円（月8回まで）

（※10月1日から単価が変更になりました。）

※65歳以上のすべての方が利用できる一般介護予防事業とは、地域包括支援センターが実施している体操教室などです。

☎健康づくり課 介護保険担当 ☎25-0116 / 地域包括支援センター ☎25-0281

「健康いきいき チェックシート」への ご協力ありがとうございました

☎ 地域包括支援センター
（健康づくり課（1階3番窓口） ☎25-0116）

地域包括支援センターでは、介護認定を受けていない、昭和19年4月1日～昭和20年3月31日生まれの方を対象に、健康状態を把握することを目的とした「健康いきいきチェックシート」を送らせていただきました。

チェックシートのご回答にご協力いただきましたことに、心よりお礼申し上げます。

皆さまからご回答いただいた結果内容から、訪問対象となられた方は、地域包括支援センターの職員が順次訪問させていただいております。

普段なかなか相談できない介護のことや認知症のこと、また予防するためにはなど、訪問した職員に遠慮なくご相談ください。

横瀬町介護サービス利用料補助金交付制度について

この補助金は、介護保険法の規定による「居宅サービス」、「介護予防サービス」、「地域密着型サービス(入所系サービスは除く)」、「地域密着型介護予防サービス」、「介護予防・日常生活支援総合事業(通所・訪問サービス)」の利用料の一部を町が補助する制度です。

■対象となる方と補助の割合

対象者	補助の割合
本人および世帯全員が町民税非課税で老齢福祉年金を受給している方	利用者負担額(負担割合分)の50%
本人および世帯全員が町民税非課税の方	利用者負担額(負担割合分)の25%

◎介護保険料が滞納となっている方は補助の対象となりません。

■申請に必要なもの

- サービス利用料の領収書または利用料の金額を証明する書類(原本)
- 利用者本人名義の口座番号がわかるもの(通帳など)
- 印鑑(認め印)

なお、申請書は役場健康づくり課にあります。

※申請に係る時効について

介護サービス等を利用した月の翌月の1日から起算して2年以内に申請してください。
2年を超えた場合は、時効により補助金の交付ができなくなります。

☎申請場所
健康づくり課(1階3番窓口)
☎25-0116

ストップ! 滞納 ~10月から12月は町税等の滞納整理強化期間です~

税金は、私たちが安心して暮らしていくための貴重な財源であり、定められた期限までに自主的に納めていただくものです。

ほとんどの方が期限までに納付されていますが、残念ながら一部の方は滞納している状況にあります。

期限内に納付いただいている方との公平性および税収入を確保するため、横瀬町を含む県内市町村と埼玉県では「滞納整理強化期間」を設定し、「ストップ!滞納」を合言葉に徴収対策を進めています。

町でも、「納められるのに納める気がない」悪質な滞納者に対しては、差押えの強化など、滞納の解消に向けた取組を行ってまいります。

期限内納付、早期納付にご協力をお願いします。

~納付が困難な方は、お早めの相談を~

病気や失業など、やむを得ない事情で納付が困難な方は、そのまま放置することなく、お早めに税務会計課へご相談ください。

滞納整理の流れ

納税通知書の発送

督促状・催告書の発送

納期限までに納付がない場合に発送します。
納付がないと延滞金が発生することもあります。

財産調査

勤務先、金融機関等に財産調査を実施します。
この調査は、本人の承諾は必要ありません。

差押え

調査で判明した財産を差押えます。事前に電話や通知で連絡することなく、執行します。

取立て・公売

差押えた財産を強制的に取立て・公売し、金銭に換えて税に充当します。

☎税務会計課(1階4番窓口) ☎25-0113

住基ネット稼働停止のお知らせ

11/5(火)、ネットワーク更改作業に伴い、住基ネットの稼働が停止します。

これにより、マイナンバーカードの発行や停止、マイナンバーカード等を利用した転出入、住民票の広域交付、電子証明書の交付など、関連する手続きが行えなくなります。

ご迷惑をおかけしますが、ご理解いただきますようお願いいたします。

☎いきいき町民課(1階1番窓口) ☎25-0115

健康づくり課事業のお知らせ

言語リハビリ教室(★)	日時 10/9(水) 10:00～12:00 内容 失語症の方を対象に、言語聴覚士による集団リハビリを行います。
ウォーキング教室	日時 10/16(水) 10:00～12:00 集合場所 うららかよこぜミュージックガーデン 内容 町内のウォーキングコースを歩きます。
健康相談(★)	日時 10/17(木) 10:00～12:00 内容 健康づくりについての相談を、保健師、管理栄養士がお受けします。 血管年齢測定も実施します。
オレンジカフェ(★)	日時 10/24(木) 13:30～15:00 内容 認知症の人やその家族、その他地域の方どなたでも、情報交換や息抜きができる場です。
ソーシャルクラブ(★)	日時 10/21(月) 13:30～15:30 内容 心の病気を持つ方たちの社会復帰のためのグループ活動を行います。

☆印のついている事業は、総合福祉センターで実施します。

健康づくり課(1階3番窓口) ☎25-0116

「埼玉都民大集合～地域でつながろう～」～アクティブシニア事業～

日時 11/1(金)開場:16:00

第Ⅰ部 17:45～ トークセッション「埼玉の魅力と地域活動」

佐々木則夫氏(大宮アルディージャータータルアドバイザー)

第Ⅱ部 19:00～ 講演「埼玉で暮らす悠々自適の定年後」 森永卓郎氏(独協大学教授・経済アナリスト)

会場 よみうりホール(読売会館7階):有楽町駅前 入場料 無料

申込 専用のwebフォーム「<https://saitamatomin.jp>」から申し込みください。

※先着順で定員になり次第締め切り(定員1,000名)

埼玉都民大集會事務局(メールアドレス:saitamatomin@tsp-taiyo.co.jp)

※問い合わせはメールのみとさせていただきます。

横瀬町アクティブシニア講演会

日時 12/8(日)開場:13:00 第1部 13:20～ アクティブシニア団体 活動発表

第2部 14:00～15:30 講演

講師 清水 国明氏

テーマ 人生100年時代 後半人生の愉しみ方

会場 横瀬町町民会館 ホール 入場料 無料(入場整理券が必要です)

※入場整理券は、10/16(水)8:30より健康づくり課、町民会館、社会福祉協議会、芦ヶ久保出張所で配布します。

健康づくり課(1階3番窓口) ☎25-0116 / 町民会館 ☎22-2267 / 社会福祉協議会 ☎22-7380



「ロコモ予防スポーツ実践講習会」の開催について

ちちぶ医療協議会では、昨年と同様に、シニア世代の方が、ロコモ予防(筋力低下の予防など)を意識しながら安全にスポーツを楽しんでいただくための講習会を、下記のとおり開催いたします。

日時 10/18(金) 15:00～17:00 会場 秩父市福祉女性会館1階 集会室

講師 渡會公治先生(帝京科学大学医学教育センター特任教授) 宮原富士子先生(NPO法人疾病管理・地域連携支援センター)

対象 バドミントン、テニス、野球等のスイングするスポーツをしているシニア世代の方

ロコモ予防に興味のあるシニア世代の方

内容 安全にスポーツを楽しむための体の使い方、ロコモ予防につながる筋力トレーニングなどを学べます

定員 50人(先着順・参加費無料)

※当日は筆記用具等をお持ちいただき、運動のできる服装でご参加ください。

ちちぶ医療協議会事務局 ☎22-2279

「横瀬町高齢者等みまもりあいシステム」を開始します!

横瀬町では、高齢者等の家族等が安心して見守りできる「高齢者等みまもりあいシステム」を開始します。

みまもりあいシステムとは?

フリーダイヤルと専用IDが印刷されたステッカーを、見守りが必要な高齢者等の衣服や持ち物等に貼り付けて利用します。

行方不明になった際に発見者がステッカーのフリーダイヤルに電話をすると、個人情報を守られたまま事前に登録したご家族等と連絡が取れます。

利用するためには?

社団法人セーフティネットリンケージに直接、下記の電話・FAX・ホームページにて申し込み、その後登録をして始めていただきます。

〈申し込み連絡先〉

電話:011-572-6865(平日9~18時)

FAX:011-572-9222(送信用チラシは横瀬町役場3番窓口まで)

URL:http://mimamori.net/

※利用開始時に必要な経費(ステッカー48枚分)2,000円は町が補助します。

年間システム利用料3,600円は申込者の自己負担となります。

詳細につきましては、地域包括支援センター(健康づくり課 1階3番窓口 ☎25-0281)にお問い合わせください。



令和元年度 ちちぶ定住自立圏事業「秩父地域自殺予防フォーラム」開催のお知らせ

自殺の少ない地域を訪ね、そこで暮らす人たちから話を聞き、“生きやすい地域づくり”を実践されている森川先生の講演会です。ぜひ、お越しください。

日時 11/16(土) 13:30~15:30(開場は12:45から)

会場 秩父宮記念市民会館

内容 講演会「自殺の少ない地域から学ぶ生きやすさのヒント~フィンランドに学ぶ7つの原則~」

講師 みどりの杜クリニック 院長 森川すいめい先生

定員 600名(当日先着順) ※入場は無料です

主催 秩父地域自殺予防フォーラム実行委員会(秩父市保健センター内)

☎健康づくり課(1階3番窓口) ☎25-0116



大切な人を自死(自殺)で亡くされた方の「語らいのつどい」

日時 11/8(金) 13:30~15:30 会場 秩父保健所 参加費 無料

内容 ファシリテーターと共に、同じ体験をされた方同士が、安心して語りあう場を提供します。

対象 家族や親戚、友人、職場の同僚など身近な人を自死(自殺)で亡くされ、ご自分から参加を希望する方(前日までに事前申込が必要)

☎秩父保健所保健予防推進担当 ☎22-3824

高齢者世帯訪問活動実施

交通事故死者数に占める高齢者の割合は約5割を占めており、高齢者に関係する交通事故の発生状況は極めて厳しい状況で推移しています。

このため、横瀬町交通安全母の会では、高齢者の交通安全意識の高揚を図り、交通事故防止を目的とした「高齢者世帯訪問活動」を10月から12月にかけて実施します。65歳以上の方のお宅を訪問し、交通安全啓発品やパンフレットなどをお配りし、交通安全等をお呼びかけます。ご理解とご協力をお願いします。

☎総務課(2階7番窓口) ☎25-0111

モニター募集!

アプリを使った「栄養相談サービス」のテストにご協力を!



よこらぼ 採択No.46

『育児記録アプリを用いた介入と栄養相談による産後ケアの調査研究』

実施者:株式会社ファーストアセント

事業概要: ファーストアセントが提供するアプリ「パパッと育児@赤ちゃん手帳」を用いて、無料の栄養相談サービスのテスト利用をするモニターを募集します。

「パパッと育児@赤ちゃん手帳」は、赤ちゃんの授乳などの食事や睡眠、排泄、発達などを記録する育児記録アプリです。記録を元に生活に関するアドバイスを提供したり、赤ちゃんの泣き声から感情を分析するサービスを提供するなどして、育児の現場をサポートしています。

今回のプロジェクトは、育児の食事面におけるストレスを減らすことを目指し、赤ちゃんとお母さん向けに無料の栄養相談サービスを提供いたします。

サービスを受けるためには、パパッと育児@赤ちゃん手帳上で、お子様およびお母様の食事内容を登録し、週1回程度の栄養相談に関するアンケートへの回答が必要です。アンケートの内容は、「相談したい内容は何か?」などの質問となりますので、聞きたい内容のリクエストなどが可能です。

この回答を元に、栄養士からアドバイスが受けられます。

また、テスト利用を中止したい場合は、いつでも中止できますので、ぜひお気軽にご応募ください。

詳しくは、子育て支援課でチラシを配布しています。ご不明な点がございましたら担当までご連絡ください。

実施期間 10/1(火)から2/29(土)まで **募集期間** 実施期間中、随時受け付けております。

対象 実施期間中、町内で2歳未満のお子様を子育て中の母親 **費用** 無料(通信料は、個人負担になります。)

☎子育て支援課(1階2番窓口) ☎25-0110

●「898ウィーク」を開催します! イベント等企画者大募集!

期間 11/11(月)~15(金)、18(月)~22(金) **概要** 「898ウィーク」と題して、毎日イベントを集中的に行います。テーマや詳細は確定次第エリア898内でお知らせします。なお、エリア898はイベント、会議

場所 オープン&フレンドリースペース **等** 様々な用途で活用いただけます。

「エリア898」(横瀬町大字横瀬1926) ☎まち経営課(2階8番窓口) ☎25-0112

よこらぼ8月審査の採択事業

審査会(8/28開催) 答申に基づき1件採択(提案件数2件)

	事業名・提案者	概要
採択 No.62	提案者:UN:LIMITED(青山学院大学公認愛好会) 事業名:「D.A.N.L.O(だんろ)暖かくワクワクする学びを子どもたちに届けたいプロジェクト」	青山学院大学の公認愛好会が、ワクワク学べる場(学習塾)を運営して、町の活性化を図る。また、年に数回開催するキャンプでは東京の学生と横瀬町の子供たちとの交流を目指す。

☎まち経営課(2階8番窓口) ☎25-0112

「サッカー教室」

を
開催します



10/27(日)10:00から正午にかけて、大宮アルディージャのU-12コーチを招いて、町民グラウンドでサッカー教室を開催します。

この教室は、大宮アルディージャのスポンサーでもある、武蔵野銀行さんのご協力により実施しています。よこぜまつりと同日開催ですので、祭り会場から足を伸ばして、子ども達が楽しく元気に、プロのコーチから指導を受けて練習する姿を是非ご覧ください。

基本的に横瀬町内の小中学生が対象の教室ですが、事前申込みが必要となりますので、担当までご連絡ください。

☎教育委員会(2階6番窓口) ☎25-0118

議 会 報 告

☎ 議会事務局 (3階10番窓口)
☎25-0119

令和元年第4回横瀬町議会定例会が、9月6日(金)～10日(火)に開催されました。審議結果は次のとおりです。

●町長提出議案

議案番号	件名	審議結果
報告第2号	横瀬町の健全化判断比率及び横瀬町の公営企業における資金不足比率について	了承
議案第44号	横瀬町印鑑条例の一部を改正する条例	原案可決
議案第45号	横瀬町特定教育・保育施設及び特定地域型保育事業の運営に関する基準を定める条例の一部を改正する条例	原案可決
議案第46号	横瀬町特定教育・保育施設及び特定地域型保育事業の利用者負担額等に関する条例の一部を改正する条例	原案可決
認定第1号	平成30年度横瀬町一般会計歳入歳出決算の認定について	原案認定
認定第2号	平成30年度横瀬町国民健康保険特別会計歳入歳出決算の認定について	原案認定
認定第3号	平成30年度横瀬町介護保険特別会計歳入歳出決算の認定について	原案認定
認定第4号	平成30年度横瀬町後期高齢者医療特別会計歳入歳出決算の認定について	原案認定
認定第5号	平成30年度横瀬町下水道特別会計歳入歳出決算の認定について	原案認定
認定第6号	平成30年度横瀬町浄化槽設置管理事業特別会計歳入歳出決算の認定について	原案認定
議案第47号	令和元年度横瀬町一般会計補正予算(第2号)	原案可決
議案第48号	令和元年度横瀬町国民健康保険特別会計補正予算(第1号)	原案可決
議案第49号	令和元年度横瀬町介護保険特別会計補正予算(第2号)	原案可決
議案第50号	令和元年度横瀬町後期高齢者医療特別会計補正予算(第1号)	原案可決
議案第51号	令和元年度横瀬町下水道特別会計補正予算(第1号)	原案可決
議案第52号	令和元年度横瀬町浄化槽設置管理事業特別会計補正予算(第1号)	原案可決
議案第53号	横瀬町教育委員会委員の任命について	原案同意

10月27日(日)は参議院埼玉県選出議員補欠選挙の投票日

●投票日

10/27(日)7:00から20:00まで町内各投票所で投票できます。投票所入場券を切りはなして、表示してある投票所にお持ちください。

なお、当日は第3投票区投票所(町民会館)付近において、よこぜまつりも開催されており、駐車場の確保が難しいものと思われます。あらかじめご承知おきください。

●期日前投票(投票日に投票できない方) 10/11(金)～26(土)までの毎日8:30～20:00まで

期日前投票所(横瀬町役場)で投票できます。投票所入場券を切りはなし、裏面の「宣誓書」に必要事項を記載の上、期日前投票所にお越しください。

【期日前投票とは】投票日に仕事や旅行などの予定のある方が、投票日の前にあらかじめ投票日と同じように投票できる制度です。

☎横瀬町選挙管理委員会 ☎25-0111

住宅の建築相談・簡易耐震診断講演会を実施します

町では、秩父市、皆野町、長瀬町、小鹿野町、県および(一社)埼玉建築士会と合同で「ルール守って明るく住(ス)マイル(違反建築なくそう運動)」の一環として、住宅の建築相談・簡易耐震診断、講演会を実施します。

日時 10/10(木)14:00～16:00 場所 秩父神社 参集殿 榎の間 参加費等 無料、事前申込不要

講演内容 ・建築基準法・建築士法改正について
・防火設備の定期報告制度について
・耐震診断・住宅リフォーム等の補助制度について など

☎埼玉県熊谷建築安全センター秩父駐在 建築担当 ☎22-3777

【お詫びと訂正】

広報よこぜ9月号2頁「ブロック塀等撤去及び築造事業支援補助金」について、下記のとおり誤りがありましたので、お詫びして訂正いたします。

誤 町道・公道に面する側の高さが、1.0mを超え

正 町道・公道に面する側の高さが1.0m以上で

こんにちはは！保健師です

インフルエンザを予防しましょう!!



毎年秋から冬にかけては、インフルエンザの流行シーズンです。高熱や関節の痛みなどを伴い、人によって重症化する恐れもあります。今回は、インフルエンザの症状や予防法をお伝えします。

●風邪とインフルエンザの違い

	風邪	インフルエンザ
流行の時期	1年を通してひくこと があります。	1月～2月が流行の ピーク。ただし、4月、 5月まで散発的に流行 することもあります。
症状	鼻水やのどの痛みな どの局所症状。	38℃以上の発熱やせ き、のどの痛み、全身の 倦怠感や関節の痛みな どの全身症状。

●インフルエンザの予防法

(1)外出後は手洗いとうがいをしてしましよう

インフルエンザが流行してきたら、人込みへの外出を控えましよう。帰宅後には手洗いうがいをし、ウイルスが体内に入らないようにしましよう。

(2)適度な湿度を保ちましよう

空気が乾燥すると、ウイルスの活動が活発になります。室内の湿度は50～60%を保ちましよう。

(3)栄養と休養を十分とらましよう

十分な睡眠とバランスのよい食事を心がけ、免疫力を高めておくことで感染しにくくなります。

(4)予防接種を受けましよう

予防接種を受けることで、インフルエンザの感染や重症化を防ぐことができます。予防接種をしてから免疫がつくまでに2週間程度かかるので、早めの接種をお勧めします。

今月の記事担当:萩原

健康づくり課 保健グループ(1階3番窓口) ☎25-0116 / 地域包括支援センター(1階3番窓口) ☎25-0281
子育て支援課 母子保健グループ(1階2番窓口) ☎25-0110

町長の ちょこっと ひとこと

「一部の人だけ盛り上がっているだけでは?」を考えてみる



横瀬町長 富田 能成 よしなり

地域おこしや商店街の再生などに取り組んでいる全国各地の人たちと交流させていただく機会が増えてきました。そんな方々からよく聞く体験談として、地域おこし活動などを始めて、特定のイベントが成功したり、やっと小さな盛り上がりが見えたところで、「一部の人だけ盛り上がって・・・と批判されています」という話があります。「出る杭は打たれる」ではないですが、本気で取り組んでいる人ほど、この経験をしている印象です。実は、最近、自分の身近でも町の活性化にかかる活動に関して「一部の人だけ盛り上がっているだけでは?」といわれることがありました。

地域おこしも地方創生も、目的を果たすためには、今までと違う流れを作らないといけないので、新しい仕掛けによる新しい盛り上がりは必須です。その盛り上がり

は、いきなり全体が一気に盛り上がる、というのは土台無理な話で、①まず小さな一部が盛り上がる(熱源ができる)→②それが全体に少しづつ波及する(熱が伝導する)→③別の盛り上がりポツポツとできてくる→④それで全体が盛り上がる、という順序が必要になります。「一部の人だけ盛り上がっている」というのは必ず通る段階ですし、なによりゼロの状態から①の状態にすることはとても価値があることですので、ここだけとらえて批判するのはちょっと酷な気がします。ポイントは②と③に進めるかどうかで、一部の盛り上がり(これはこれで価値あることですが)で終わるか、ホンモノの再生や創生になるのかの分かれ目になると考えています。

現状のままでよしとするなら、新しい仕掛けも新しい盛り上がりもいりません。でも私たちの秩父地域のような“地方”の大半は、そんな状況にはないはずで、「一部」にせよ、盛り上がりが見えてきているとすれば、それは確かな一歩を踏んでいるということかなと思います。そして大事なはその先。私たちもがんばっていきたいと思います。

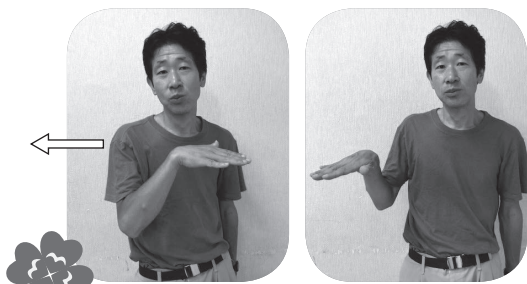

よこ

5指を揃えた手のひらを下に向け、左から右へ水平に動かす。

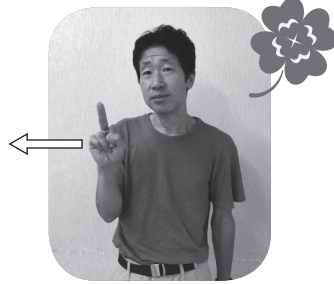

ぜ

指文字の「せ」を左から右へ水平に動かす。

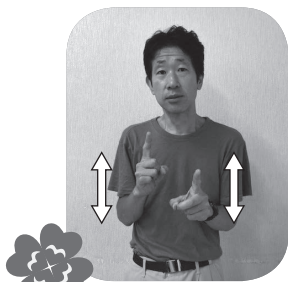

まつり

両手人差指の指先を前に向けて交互に上下する。

協力:ちちぶ広域聴覚障害者協会

健康づくり課(1階3番窓口) ☎25-0116

みんなで一緒に 手話を学ぼう！



先月号に続いて今月の手話も季節のイベントです。「よこぜまつり」を学ばせよう。
今年のおよこぜまつりは10月27日(日)です。皆さま、ぜひご来場ください。

通信販売の定期購入トラブル —すんなり解約できない—

インターネット通販に関して、定期購入契約でも、途中で簡単に解約できるものと思っていたところ、実は解約に様々な条件が設けられていたり、解約可能期間に事業者と連絡が取れないなどで、思うように解約できないという相談が寄せられています。

通信販売では、法律によるクーリング・オフ制度がありません。広告に表示されている返品や解約の条件に従うことになります。

事業者は、広告に「定期購入契約である旨、支払総額、契約期間、解約条件等の主な契約内容のすべて」を「消費者に分かりやすいように」表示する義務があります。しかし、いまだに問題のある表示が散見され、事業者には改善が求められます。

【消費者へのアドバイス】

- ① 注文申し込みを確定する前に、定期購入か単品購入か、解約・返品条件はどうなっているかを、必ず確認しましょう。
- ② 一方的に受取拒否や返品、支払い放棄をしても解約とはなりません。事業者と解約の合意が必要です。
- ③ 万が一のトラブルに備えて、広告や最終申込確認画面、受注メール、納品書といった事業者とのやり取り等の記録は残しましょう。
- ④ 電話が繋がらない場合は、つながるまでかけることにはなりますが、念のためメールやファックスで解約の意思を伝えておきましょう。

困った時には、お近くの消費生活センター等にご相談ください。消費生活センターへの電話は、全国共通の電話番号「188番」へお掛けください。

くらしの
110番
秩父市消費生活センター
☎25-5200

2020年版埼玉県民手帳を販売します!

埼玉県民手帳は、1953年(昭和28年)版発売以来、半世紀以上にわたって県民の皆さまに愛されているロングセラー商品です。

まだ県民手帳をご存知ないという方も、この機会に一度使ってみませんか?ご希望の方は役場2階の総務課窓口までお越しください。

販売期間 10/11(金)~12/13(金)まで

手帳の規格等 表紙色:黒・グレイッシュブルー(2種類)

規格 14×9cm 升目式 **価格** 550円(税込)

※数に限りがありますので売切の際はご容赦ください。

☎総務課(2階7番窓口) ☎25-0111

ご存じですか「行政相談週間」 10/7(月)~13(日)

10/7(月)から13(日)は「行政相談週間」です。

この週間は、行政相談制度を広く広報し、国民の皆さんにこの制度を利用していただくことを目的としています。

横瀬町では、毎月第2火曜日に行政相談所を開設して皆さんからの相談をお受けしています。このほか、総務省関東管区行政評価局でも相談を受け付けています。

「行政苦情110番」

☎0570-090110 FAX 048-600-2336

HP <https://www.soumu.go.jp/hyouka/gyousei-form.html>

☎総務課(2階7番窓口) ☎25-0111

一般国道299号正丸トンネルの防災訓練に伴う通行止めについて

日時 10/17(木) 10:30~11:30

内容 トンネル内の事故発生を想定した防災訓練を実施するため、正丸トンネルを1時間通行止めいたします。

なお、大型車は迂回路が狭いことから通行できません。

他の迂回路をご利用ください。

☎飯能県土整備事務所 道路相談担当 ☎042-974-2057

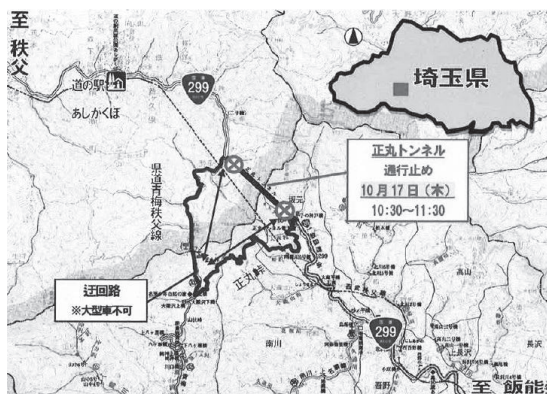

11/9(土)ちちぶ車両基地酒場2019in横瀬開催決定! - ボランティアスタッフ募集 -

昨年に引き続き、西武鉄道横瀬車両基地において、「ちちぶ車両基地酒場」が開催されます。それに伴い、当日のボランティアスタッフを募集します。ご希望の方は、10/18(金)までに振興課にご連絡をお願いします。

日時 11/9(土) 10:00~17:00(時間は予定)

場所 横瀬車両基地(横瀬駅から徒歩5分)

ボランティア内容 会場準備・案内、誘導、その他

☎振興課(1階5番窓口) ☎25-0114

し尿くみ取り料金の改定について

本年10月の消費税改正に伴い、本年12月1日から、し尿処理手数料を『18ℓあたり149円』から『18ℓあたり151円』に改定します。利用者の皆様にご負担をおかけしますが、ご理解とご協力をお願いいたします。

※し尿処理手数料とは、くみ取り便槽のし尿の処理手数料です。

●料金改定に伴う清掃券の販売方法

販売開始日 11/1(金)~

販売場所 清掃券取扱指定販売店で販売しております。販売店については振興課までお問い合わせください。

●料金改定に伴う清掃券の交換方法

お手持ちの旧単価の清掃券は新券と交換できます。その場合、差額は現金でいただきます。

交換開始日 11/1(金)~

交換場所 横瀬町役場1階振興課

秩父市歴史文化伝承館 1階生活衛生課

時間 月~金曜日(祝日を除く) 8:30~17:15

☎振興課(1階5番窓口) ☎25-0114

「知っていますか?LGBT」県民講座

1. 基礎編 LGBTに関する考え方や言葉の意味など基礎的な知識について

日時 11/13(水) 14:00~16:00

会場 埼玉県熊谷地方庁舎 大会議室(熊谷市末広3-9-1)

講師 ダイバーノン代表 しいたあきる 飯田 亮瑠氏

2. 子供のLGBT編 LGBTの子供に対する配慮や対応について

日時 11/27(水) 14:00~16:00

会場 さいたま共済会館6階第2ホール(さいたま市浦和区岸町7-5-14)

講師 NPO法人LGBTの家族と友人をつなぐ会 小林 りょう子氏

申込期限 1、2ともに10/15(火)まで

申込方法および申込 メールまたはファックス(受講希望日、郵便番号、住所、氏名、電話番号、託児希望の有無、手話通訳希望の有無を明記)で埼玉県人権推進課へ申し込みください。

E-mail a2250-02@pref.saitama.lg.jp FAX 048-830-4718

横瀬町には、町指定文化財42件・県指定文化財5件・国指定文化財2件の合計49件の指定文化財があります。そのなかで、今年度は、近年において新たに指定された2つの文化財を先月に続き紹介します。

1. 外秩父丸山の眺望(県指定名勝)②

丸山の山頂からは、武甲山や秩父盆地などのほか、南～南東側の都心部を除き、丹沢、奥多摩、関東平野北部とその背景の北アルプス、中越山地などが一望でき、さらに、天気が良ければ、八ヶ岳や富士山なども見ることができます。特に、秩父盆地周辺の地質や地形を観察するうえで重要な展望地点であり、学術的価値が高いと評価されています。



丸山の眺望

秩父盆地周辺の主な地質および地形

- 武甲山:三畳紀(さんじょうき:約2億5千万年前～約2億年前)の石灰岩体
- 奥秩父の山々:中生代(ちゅうせいだい:約2億5千万年前～6,600万年前)の付加体(ふかたい:海洋プレートが海溝で大陸プレートの下に沈み込む際に、海洋プレートの上の堆積物がはぎ取られ、陸側に付加したもの。)
- 秩父盆地:新第三紀(約2,300万年前～258万年前)の海成層(海底に堆積してできた地層)
- 河成段丘群:第四紀(258万年前～)の堆積物

ウォーターパーク・シラヤマをご利用ください

ウォーターパーク・シラヤマには、子ども向けの複合遊具や筋力アップ・ストレッチを目的とした健康遊具が設置されています。

また、新田橋の脇には、国指定天然記念物の「新田橋の礫岩露頭」を見ることができます。

健康管理や散歩のついでにウォーターパーク・シラヤマをぜひご利用ください。

📍建設課(2階9番窓口) ☎25-0117



横瀬町消防団特別点検の実施

令和元年度横瀬町消防団特別点検を次のとおり実施しますので、ぜひご覧ください。

日ごろ、地域の安全・安心のために活動している消防団にご理解とご協力をお願いします。

日時 11/10(日)8:00～ 場所 横瀬小学校第2グラウンド

📍総務課(2階7番窓口) ☎25-0111



■入札結果

入札日 8/2

(単位:円)

担当課	工事等の名称	契約方法	予定価格	落札(決定)金額	落札(決定)者
建設課	横瀬町役場庁舎エレベーター改修工事設計業務委託	指名	非公表	2,112,000	(株)新日本設計
建設課	令和元年度横瀬町都市計画マスタープラン策定業務委託	指名	非公表	5,225,000	東日本総合計画(株)関東支店
建設課	木ノ間沢支流改修工事	指名	4,873,000	4,675,000	(株)大場建設
建設課	11区地内中郷污水支線187工事	指名	15,371,400	14,410,000	(株)大場建設
教育委員会	横瀬町立学校校務用パソコン等リース業務	指名	非公表	4,422,000	(株)ビジネスクリエート

入札日 8/23

(単位:円)

担当課	工事等の名称	契約方法	予定価格	落札(決定)金額	落札(決定)者
総務課	スチール製書棚	指名	非公表	1,021,900	東京ワックス(株)秩父営業所
建設課	17区地内中郷污水支線263舗装復旧工事	指名	5,379,000	4,994,000	(株)シマダ土木

・予定価格および落札(決定)金額は税込みです。

横瀬町マイ・エンゼル支援事業のご案内

～不妊・不育でお悩みのご夫婦をサポートします～

町では、不妊・不育治療の費用だけでなく、検査のみの費用も助成しています。

【早期不妊検査費・不育症検査費助成事業】

助成内容 ご夫婦のどちらか町内に住所を有する期間の不妊検査・不育症検査に要した医療費の自己負担額(1,000円未満の端数が生じたときは、これを切り捨てた額)を助成します。ただし、助成額が2万円を上回るときは、2万円を限度として助成します。なお、特定不妊治療による助成金等の他の助成金を受けている場合は、対象となりません。

助成の対象者 以下の要件をすべて満たすご夫婦が助成の対象です。

- ・法律上の婚姻をしていること(入籍後に開始した検査のみが対象となります。)
- ・申請日においてどちらかが横瀬町に住民登録があること
- ・医療保険に加入していること
- ・検査開始時において妻の年齢が43歳未満であること
- ・不育症に関しては、2回以上の流産、死産、あるいは早期新生児死亡の既往がある方または医師が不育症と判断した方

助成回数 同一のご夫婦に対して不妊検査で生涯1回、不育症検査で生涯1回

【不妊・不育治療費助成事業】

助成内容 ご夫婦ともに町内に住所を有する期間の不妊・不育治療に要した医療費の自己負担額の2分の1を乗じた額(100円未満の端数が生じたときは、これを切り上げた額)を助成します。ただし、助成額が10万円を上回るときは、10万円を限度として助成します。

助成の対象者 以下の要件をすべて満たすご夫婦が助成の対象です。

- ・法律上の婚姻をしていること(入籍後に開始した治療のみが対象となります。)
- ・申請日において横瀬町に住民登録があること
- ・申請日において町税の滞納がないこと
- ・医療保険に加入していること

助成回数 同一のご夫婦に対して不妊治療で生涯3回、不育治療で生涯3回

※助成を受けるためには、申請が必要となります。詳細についてはお問い合わせください。また、横瀬町ホームページにも掲載しております。

☎子育て支援課(1階2番窓口) ☎25-0110

埼玉県の不妊・不育症に関する相談窓口のご案内

県では、不妊・不育症に悩む夫婦の相談窓口として、専門医と面談形式で相談ができる窓口や助産師と電話相談ができる相談窓口を設置しています。いずれも無料で利用できます。どうぞ一人で悩まず、お気軽にご相談ください。

不妊や不育症の検査はどんなことをするの?どのような治療があるの?

現在行っている治療に不安がある…。 など

●面接相談【不妊専門相談センター】 専門医が面談形式で相談にお応えします!

場所 埼玉医科大学総合医療センター内(川越市)

予約方法 電話で予約 ☎049-228-3674

予約受付 月曜日～金曜日 14:00～16:30(祝・休日、年末年始を除く)

面談日時 火曜日・金曜日 16:00～17:30(祝・休日、年末年始を除く)

●電話相談【不妊・不育症・妊娠サポートダイヤル】 助産師が電話でお話を伺います!

電話番号 ☎048-799-3613

相談日時 月曜日・金曜日 10:00～15:00(祝・休日、年末年始を除く)

第1・第3土曜日 11:00～15:00、16:00～19:00(祝・休日、年末年始を除く)

その他 秩父保健所でも不妊・不育症を含む女性の健康に関する相談、不妊治療費助成事業を行っております。

☎秩父保健所 ☎22-3824



保育所(園)・認定こども園入所申込みについて

令和2年4月から、保育所(園)・認定こども園において、保育を希望される方の保育所等入所申し込み(兼支給認定申請)を次のとおり受け付けます。入所等を希望される方は、必ず期間内にお申し込みください。

なお、横瀬町保育所については、広報よこぜ8月号にてお知らせしておりますが、令和5年3月末に閉所を予定しております。

保育所(園)・認定こども園に入所できる要件

子ども・子育て支援新制度では、保育所等を利用するには、施設の利用申し込みと子どもの年齢と保育の必要性に応じた認定を受けるための申請が必要です。

認定の種類	認定区分	対象となる子ども	利用できる施設
	1号認定	満3歳以上の教育を希望する子ども	幼稚園・認定こども園
	2号認定	満3歳以上の保育を必要とする子ども※	保育所・認定こども園
	3号認定	満3歳未満の保育を必要とする子ども※	保育所・認定こども園

※保育を必要とする事由 保護者のいづれもが、次のいずれかの事由に該当することが必要です。

①就労 ②妊娠・出産 ③疾病・障がい ④同居または長期入院している親族の介護・看護 ⑤災害復旧 ⑥求職活動 ⑦就学 ⑧虐待やDVの恐れがあること ⑨育児休業中にすでに保育利用している子どもがいて継続利用が必要であること ⑩その他、上記に類する状態として町長が認める場合

町内にある施設

施設名	横瀬町保育所	幼保連携型認定こども園	秩父ほうしょう幼稚園
認定区分	2・3号認定	1号認定	2・3号認定
対象者	0歳児(生後8ヶ月)～5歳児	満3歳児～5歳児	0歳児(生後10ヶ月)～5歳児
申請書類配布開始日	10/15(火)	10/12(土)	10/15(火)
受付期間	11/1(金)～25(月) 【土日祝日を除く】	11/1(金)【来園できない場合は お問い合わせください】	11/1(金)～25(月) 【土日祝日を除く】
受付場所	子育て支援課	秩父ほうしょう幼稚園	子育て支援課 秩父ほうしょう幼稚園
問い合わせ	☎25-0110	☎22-4343	☎25-0110

※申請書類は、子育て支援課および秩父ほうしょう幼稚園で配布しています。

※保護者の方の都合で、町外の保育所等を希望する場合も同様の手続きが必要です。

また、対象年齢については、施設により異なりますので、ご確認ください。

※町外の認定こども園幼稚園部門(1号認定)を希望される場合は、直接施設へお申し込みください。

☎子育て支援課(1階2番窓口) ☎25-0110

10月は里親月間です～里親制度をご存じですか?～

さまざまな事情により、家庭で生活することができない子どもたちが、現在、埼玉県内で、約1,800人います。「里親」は、家庭で暮らせない子どもたちを温かく見守り、養育して下さる方のことです。

埼玉県では、里親を募集しています。子どもたちの笑顔のために、あなたの力を貸してください。

◆里親入門講座

日時 12/15(日) 13:30～16:00(受付:13:00～)

場所 行田市男女共同参画推進センターVIVAぎょうだ 2階学習室(行田市佐間3-23-6 ☎048-556-9301)

内容 ①里親制度の概要について②施設に入所中の子ども達について③里親さんの子育て体験談 ④質疑応答・意見交換など

費用 無料

☎・申込 熊谷児童相談所 ☎048-521-4152 E-mail k230967@pref.saitama.lg.jp

初回献血 お友達&ご家族紹介キャンペーンについて

埼玉県では11/30(土)まで、「初回献血!お友達&ご家族紹介キャンペーン」を実施します。

献血経験者の方と献血未経験者(お友達やご家族など)の方が、県内の献血ルームまたは献血バスに来て、一緒に献血を申し込んだ際に素敵なプレゼント(オリジナルポータブルエコバック(予定))を差し上げます。

献血ルーム等に行ったことがないという皆さま、この秋はお友達と一緒に献血ルーム等に来てみませんか?

プレゼントは、なくなり次第終了となります。

※献血ルームは県内に7か所あります。詳しくは、埼玉県赤十字血液センター ホームページ(https://www.bs.jrc.or.jp/ktks/saitama/place/m1_01_00_index.html)をご覧ください。

☎・申込 熊谷児童相談所 ☎048-521-4152

子育て ふれあい コーナー

学校給食費の助成制度について

町では、小中学校(私立・特別支援学校を含む)に2人以上の児童・生徒が在籍する保護者に対し、2人目以降の学校給食費の助成を行っています。

対象となる保護者 *以下の3点を満たしている方

1. 小中学校に2人以上子どもが在籍していること
2. 町内に住所があること
3. 学校給食費の滞納がないこと

申請時期 4月～9月分:10月申請 / 10月～3月分: 3月申請
〈注意〉 町内の小中学校以外に通う兄弟がいる場合は、在籍と学校給食費納入状況を確認する必要があるため、申請の際に「在籍証明書」の添付が必要です。保護者へは学校を通して申請書類をお送りします。対象となる方で申請書が届かない場合には、教育委員会へご連絡ください。

☎教育委員会(2階6番窓口) ☎25-0118

子育てハッピー県営住宅 入居者募集

若い子育て世帯を支援するため、県営住宅に専用枠を設け、入居者を募集します。

対象者 夫婦がともに39歳以下の世帯(子どもの有無は問いません。) ※収入等の各種条件があります。

募集案内・配布場所 横瀬町建設課・埼玉県住宅供給公社・埼玉県住宅課(第2庁舎1階)

申込方法 埼玉県住宅供給公社に郵送

申込期間 10/1(火)から10/21(月)まで(消印有効)

入居予定日 12/23(月)以降

☎埼玉県住宅供給公社 ☎048-829-2875

横瀬児童館「ハロウィンパーティ」

幼児・小学生向けのゲームやアトラクションなど、遊びがたっぷりのイベントです。誰でも無料で参加できます。みんなでハロウィンを楽しみましょう。

日時 10/26(土) 10:00～12:00 **場所** 横瀬児童館

料金 無料

駐車場 横瀬児童館前、横瀬中学校講堂跡地・体育館前

※乗り合わせ等のご協力をお願いします。

内容 ◆ゲームコーナー(11:15まで)

輪投げ、おさかなつり、ストラックアウト、工作など
 ※景品は数に限りがあります。

◆アトラクション

お化け屋敷(11:15まで)、バルーンアート(11:20から)

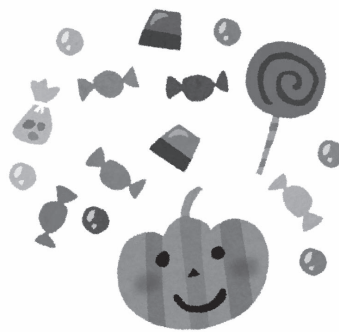

仮装してくると
いいことあるよ!

仮装して来場した子どもたちには、小さなプレゼントがあります。ぜひ仮装して遊びに来てください。

詳細は、回覧のチラシや町ホームページをご覧ください。

町ホームページはこちら→

☎横瀬児童館 ☎22-2072



テーマ「まろ・さんかく・しかく」

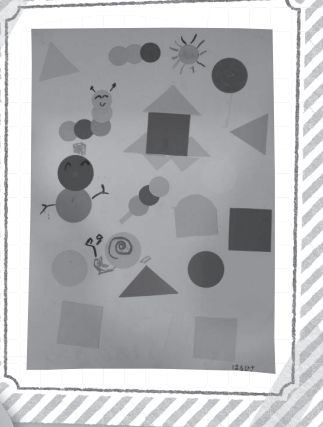

「ロケットやだんごの形にするのが楽しかったです」
 ちしま はるひさ
 千島 玄久 くん



「宇宙をイメージして作りました」

かとう むさし
 加藤 武蔵 くん

ぼくとわたしの
作品展
 学童保育室壁画画より



児童手当制度のご案内

児童手当は、児童を養育している方に支給される手当です。この制度は、家庭等における生活の安定と児童の健全な育成、資質の向上を図るためのものです。

●申請は、出生や転入から15日以内に!
 原則、申請した月の翌月分から支給開始となります。
 申請が遅れると、遅れた月分の手当が受けられなくなりますので、ご注意ください。

支給対象 中学校修了前までの児童を養育している方に支給されます。
 ※公務員の方は、職場からの支給となります。
支給時期 年3回(10月・2月・6月)にそれぞれ前月分までが支払われます。

年齢要件等による支給月額

年齢要件等		支給月額
3歳未満(一律)		15,000円
3歳以上 小学校修了前	第1・2子	10,000円
	第3子以降	15,000円
中学生(一律)		10,000円
※所得制限 限度額以上		5,000円

所得限度額表

扶養親族数	限度額(万円)
0	622
1	660
2	698
3	736
4	774

※以降1人につき+38万円

毎年6月の現況届や住所や名前が変わったときは早めに手続きをお願いします!

子育て支援課(1階2番窓口) ☎25-0110 **子育て応援[110番]**

令和元年度の中学3年生・高齢者 インフルエンザ予防接種費用の助成がはじまります!

中学3年生と高齢者の方を対象にインフルエンザ予防接種費用の一部を助成します。

実施期間 10/20(日)~1/31(金)
対象者 ☆中学3年生(横瀬町に住所がある方)
 平成16年4月2日生~平成17年4月1日生
 ☆高齢者(横瀬町に住所がある方)
 ①接種日において満65歳以上の方(誕生日の前日から対象)
 ②60歳以上65歳未満の心臓や腎臓、呼吸器に重い病気のある方等で日常生活が極度に制限される程度(身体障害者手帳1級程度)の障がいのある方

接種費用 1,200円
 ※以下の方は接種費用が無料となります。医療機関の窓口で受給証等をご提示ください。
 ☆中学3年生:要保護および準要保護世帯の方
 ☆高齢者:要保護世帯、中国残留邦人等支援給付者の方
その他 医療機関の窓口で住所と年齢の確認をいたします。必ず健康保険証をお持ちください。

子育て支援課(1階2番窓口) ☎25-0110

子育て家庭をサポートします

地域子育て支援センター(横瀬町保育所)

事業名	日時	内容
子育て相談 ※要電話予約	平日 (月~金曜日) 9:00~17:00	子育てについて、困りごとや心配ごとができたときなどにご相談ください。
保育所園庭開放	26日(土) 9:00~12:00	保育所等に入っていないお子さんとそのご家族を対象に園庭を開放します。
一時保育事業 ※要申込	平日 (月~金曜日) 8:00~17:15	対象:町内に住所があり集団保育が可能な満1歳から小学校就学前の児童 利用料金: 1人当たり2,000円/1日

総合福祉センター

●赤ちゃんくらす	1日(火)
●2歳児歯科健診・3歳児健診	10日(木)
●赤ちゃんくらす	15日(火)
●3~4か月児、9~10か月児健診 BCG予防接種	17日(木)
●乳幼児健康相談	24日(木)

横瀬町役場

●こどもの心の相談(要予約)	25日(金)
----------------	--------

子育て支援課 ☎25-0110

児童館

10月

●どんぐりの森	4日(金)
●パンプーの森	11日(金)
●さくらの森	18日(金)
●メーブルの森	7・21・28日(月)
●おはなし会	16日(水)
●ママサロン 横瀬児童館	2日(水)、9日(水)、11日(金) 18日(金)、23日(水)、30日(水)
●長瀬町多世代ふれあベース長瀬	4日(金)
●皆野町皆野総合センター	16日(水)
●秩父市子育て支援センター	25日(金)

横瀬児童館 ☎22-2072

横瀬町教育委員会定例会の開催のお知らせ 日時 10/29(火) 14:00 場所 役場3階301会議室 ※傍聴を希望される方は、10/28(月)までに電話で教育委員会へお申し出ください。☎教育委員会(2階6番窓口) ☎25-0118

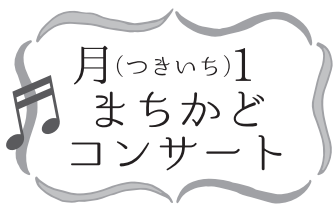

10月の月1まちかどコンサート

地元秩父で活動中のロックバンド、月1まちかどコンサート初登場!皆さんで盛り上げましょう♪

出演 サヤカロックハン

日時 10/27(日) 15:00ころ～

場所 よこぜまつり特設ステージ

●「人権標語表彰式・人権教育映画鑑賞会」の開催

芸術の秋です。町民会館で開催される文化祭に合わせて、人権教育に関連した標語の表彰式と映画の鑑賞会を開催します。入場は無料ですので、皆さまお誘いあわせのうえ、ご来場ください。

日時 11/3(日) 開場9:30 開演10:00～

場所 横瀬町町民会館 ホール 入場料 無料

上映作品 「あん」 出演:樹木希林、永瀬正敏

教育委員会(2階6番窓口) ☎25-0118

まちかど

川柳

◆高田 哲郎 選

義理酒の前にリポD飲んでおく
呼び止めてドリンク渡す宅配便
故郷の土産は何時もドリンク剤
考える課題はいつも平和かな
いやなこと考え過ぎず鰻重を
養老保険二重契約かんぽ生き
入院し生きる深さの今ここに
お眷属去ってゴキブリでかい面
身を削り萬人生かす武甲山

横田 賭司 様
齋藤 政夫
玉井 市憲
大野 たかお
加藤 孝全
岸岡 鯉甲
知音
百合
小石川 邦二

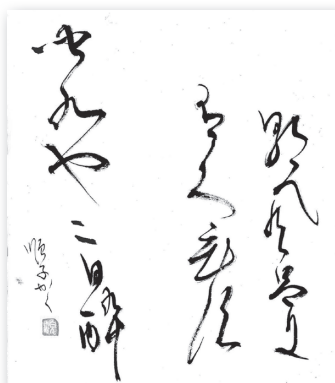

小松 順子 さん

歴史民俗資料館だより

●土曜ミュージアムトーク

日時 10/19(土) 10:30～12:00

テーマ 明治期横瀬の移り変わり

場所 横瀬町歴史民俗資料館

公民館だより

公民館講座を開催しました!

●楽しく学ぶ年金講座・お金塾

8月31日(土)に、町民会館で楽しく学ぶ年金講座「お金塾」を開催しました。

人生100年時代と言われる中、65歳から100歳までの生活にどれくらいのお金が必要なのか、資産を少しでも減らさないように、当面使用しないお金の資産運用について資料をもとにお話を聞きました。



図書館だより



令和を生きていくときに考えてほしいこと —心にひびく道徳教科書の物語—

学研プラス(編)・出版

子どもたちの道徳教科書には、悩める現代人の「生きるヒント」が詰まっていた。明日への一歩を踏み出す勇気を与える人生哲学本!全盲先生こと、新井淑則先生(皆野中学校)の話も掲載されています。



●読書の秋!「読書感想文」を募集します

図書館では、今年度も読書感想文集「いわざくら」を発行します。お好きな本の感想文をお寄せください。応募していただいた方には、文集と記念品を差し上げます。

対象者 横瀬町内在住の方

応募期間 10/1(火)～11/12(火)

応募方法 1,600字以内(原稿用紙4枚分)

作品のはじめに「題名、氏名」を、最後に「書名、著者名、出版社名」「住所、氏名、電話番号、年齢(学生の場合は学校名および学年)」を明記の上、図書館までご持参ください。

●「リサイクルデー」を開催します

図書館で除籍した図書や保存期間の過ぎた雑誌を皆さんに無料でお譲りします。

日時 11/2(土) 9:00～(無くなり次第終了)

場所 図書館入口

10月特設コーナー●ハロウィン特集

10月31日はハロウィンです。ちょっとこわい…でも、たのしい絵本を集めてみました!!

★10月のナイトライブラリー 2・9・16・23・30日(水)

★10月の臨時休館日 27日(日)

第42回よこぜまつりの開催

日時 10/27(日)9:30~15:30ごろ

場所 横瀬町町民会館・駐車場、横瀬町町民グラウンド

内容

- ★騎士竜戦隊リュウソウジャーショー 午前・午後2回公演
- ★元気を当てようキャンペーンの福引き
- ★郷土芸能の上演
- ★秩父屋台ばやし
- ★健康まつり
- ★地元で頑張るチームをみんなで応援しまショー
- ★まちかどコンサート ★さくまひできコンサート
- ★大宮アルディージャ サッカー教室 など。

詳細は、10月に配付するチラシをご覧ください。

◎よこぜまつり実行委員会事務局(役場振興課内)

☎25-0114



第42回

よこぜまつり

令和元年
10/27(日)
9:30~15:30頃

横瀬町町民会館・駐車場
(横瀬町大字横瀬200番地)

横瀬町町民グラウンド
(横瀬町大字横瀬633番地)

横瀬町スポーツ交流館ほか
(横瀬町大字横瀬1554番地)

- ◆秩父屋台ばやし
- ◆地元で頑張るチームをみんなで応援しまショー
- ◆ふるさとの味コーナー
- ◆しいたけつかみ取りコーナー
- ◆秩父船PR
- ◆いちご苗の無料配布(数量限定)
- ◆盆栽展示販売(菊花)

- ◆元気を当てようキャンペーンの福引き
- ◆健康まつり(両日開催)
- ◆まちかどコンサート
- ◆とことんあそぼう
- ◆交通安全を楽しく学ぼう

さくまひできコンサート

時間/11:30~12:00頃(予定)
場所/新秩父駅前中庭ステージ

大宮アルディージャ サッカー教室

時間/10:00~11:30 会場/横瀬町町民グラウンド
対象/横瀬小学校・中学校の児童・生徒 実家前申し込み
講師/武蔵野銀行

騎士竜戦隊リュウソウジャーショー

時間/9:30~10:15・13:00~13:45
会場/町民会館・町民グラウンド

よこぜまつり実行委員会(埼玉県横瀬町役場 振興課内) ☎0494(25)0114

公民館講座 参加者募集

●「秩父やまなみチーズ工房」の高沢 徹氏に教わります!

「はじめてのチーズづくり」

日時 10/20(日) 10:00~13:00

場所 町民会館調理実習室

定員 16名

参加費 500円 ※当日集金

申込締切 10/15(火)



●リニアモーターカー見学!時速500kmの世界を体感!

「工場・博物館見学ツアー」

日時 11/14(木) 埼玉県民の日

場所 埼玉県立リニア見学センター&桔梗信玄餅工場

テーマパーク

定員 小学生 40名

※1名の申し込みでそのほか3名まで

申込できます。

※保護者ボランティアを募集します。

参加費 1,500円

申込締切 10/31(木)



町民会館で受け付けますので直接または電話でお申し込みください。※定員になり次第受付終了しますので、お早めに!!

申込 横瀬町町民会館 ☎22-2267

短歌

◆富田 恵夫 選

施^せ餓^が鬼^き旗^{はた}今年もどうにか仕上げしが後は若き人らに続けて欲しき
 盆近くお墓掃除は気になれど猛暑を恐れ夕方を待つ
 夕暮にせみの鳴き声高々とおのれの短命うつたうるがに
 オレンジの皮をちぎりて君の愛すイチローズモルトに浮かしやりたし
 高校野球まどろみ過ごしし幾日か顔整へむ鬚が逆立つ
 岩に添い岩に咬まるる四幹の藪椿の相見るに逞し
 木木の緑色増すなかに百日紅の花咲きそめて八月に入る
 夫と子と納涼祭の役受けて不順な天気を口ぐち憂う
 亡き人の恋しかりけり盆の風遠くに上がる花火見つめる
 老いてこそいたわる気持ち強くなり長くもちたし夫との時間
 干ばつと草ぼうぼうの畑にて定植出来ぬポットの胡瓜
 雨の日を一日こもれば厨辺に漬けしラッキョウの匂ひこもれり
 立秋となりて啼き初む虫の声なお啼き止まぬセミの音聞こゆ

町田 イヨ
 町田 由江
 八木原千恵
 八木原優子
 若林 壮次
 赤岩 茂
 浅見 タミ
 新井 信子
 小泉 悦子
 齋藤 邦子
 齋藤トシ子
 島田 あき
 中川美也子

作品展示・コンサート・文化協会舞台公演・映画観賞など、「横瀬アートフェスティバル」にふさわしいイベントがいっぱいです。ぜひ、お誘いあわせの上、ご来館をお待ちしております。

〒22-2267 横瀬町町民会館

横瀬町 町民文化祭

Yokoze Art Festival!

in 横瀬町町民会館

主催：横瀬町文化協会

2019.11 **1**金 **2**土 **3**日

11/1

- ・作品展示
- ・青春歌謡フェスティバル
- ・体験コーナー(囲碁大会)

青春歌謡フェスティバル

場所 町民会館ホール

時間 午後1時～午後4時

出演



ヒロ & Akira



♪ コスモス



♪ ITTOKUと
フリークな仲間たち

囲碁体験コーナー

場所 和室

時間 午前9時～午後4時



11/2

- ・作品展示
- ・文化協会舞台公演
- ・月1コンサート
- ・体験コーナー
(茶道・吹矢・七宝焼・ソーイング)

文化協会舞台公演

場所 町民会館ホール

時間 午前9時～午後2時

月1コンサート

午前10時30分～



出演 ♪ るるる♪みゆ〜じゅく&
シニア青春男性合唱団

時間 体験コーナー

午前10時～午後3時

羊毛フェルト作り…調理実習室
吹き矢…2Fホワイエ
七宝焼…美術工芸室
茶の湯…和室
羊毛フェルトコースージュ

七宝焼



茶の湯

11/3

- ・作品展示
- ・人権教育映画観賞会
- ・体験コーナー(吹き矢)

人権教育映画観賞会

場所 町民会館ホール

時間 午前10時～12時30分



出演
樹木希林
永瀬正敏



吹き矢体験コーナー

場所 2Fホワイエ

時間 午前10時～午後3時

【作品展示】

11/1金 ~ 11/3日

(11/3は15時まで)

♥皆さまのご来館をお待ち
申し上げます。

● 募集 ●

■ 県立熊谷高等技術専門学校 秩父分校技能講習の受講生募集

講習名 秩父12介護職員向けExcel 2013
講習日時 12/7(土)、14(土)9:00~16:00まで
受講料 2,000円 テキスト代 定価:本体2,000円+税
申込 11/1~10日まで 往復はがきまたはホームページで
熊谷高等技術専門学校 秩父分校 ☎22-1948
<http://www.pref.saitama.lg.jp/soshiki/b0808/>

● お知らせ ●

■ セイフティタウン横瀬大作戦実施

町では、10月~12月までの間、秩父警察署および関係団体の協力を得て「セイフティタウン横瀬大作戦(無事故・無違反コンクール)」を実施します。期間中、町内で無事故・無違反を達成した行政区を表彰します。悲惨な事故を追放し、安全で暮らしやすい町づくり実現のため、町民の皆さんのご理解ご協力をお願いします。

熊谷総務課(2階7番窓口) ☎25-0111

■ 電動キックボードの試乗会を実施します

日時 11/5(火)13:00~15:00
場所 秩父自動車学校(横瀬町大字横瀬6214)
対象者 65歳以上の方 参加費 無料
概要 高齢者の短距離移動手段として期待されている次世代モビリティ「電動キックボード」の実証試験を行います。秩父自動車学校内の教習コースをお借りして、高齢者でも安全にご利用いただける電動キックボードに試乗していただき、その後、意見交換のための座談会を行う予定です。

熊谷・申込 まち経営課 ☎25-0112

E-mail machikei@town.yokoze.saitama.jp

■ 東京大学秩父演習林 公開講座「樹木のボディランゲージ」

日時 10/29(火)9:30~16:00
集合 東京大学秩父演習林事務所(秩父市日野田町1-1-49)
内容 樹木は周囲のさまざまな環境の変化に適応して姿を変えていきます。どのような原因があり、どのような形になるのか、理論と実例を紹介します。紅葉の森林を散策しながら、樹木の形からその樹木がたどってきた来歴に思いをはせてみてください。なお、天候の状況により変更があります。

対象 一般(山道を歩くことがあります)

参加費 500円(保険料・資料代)

定員 20名(定員を超えた場合は抽選)

申込 住所・氏名・生年月日・性別・電話番号・メールアドレスまたはFAX番号・緊急連絡先(参加者以外への家族の氏名と連絡先)を明記して、東京大学秩父演習林 利用促進チーム

E-mail: chichibu-riyou@uf.a.u-tokyo.ac.jp またはFAX(23-9620)へ 締切 10/15(火)必着

熊谷東京大学秩父演習林事務所 ☎22-0272

<http://www.uf.a.u-tokyo.ac.jp/chichibu/>

● イベント ●

■ 横瀬クリエイティビティー・クラス2.0 「はたらクラス」(よこらぼ採択No.28)

横瀬町とコラボする研究所
よこらぼ

毎月1回、町内外で働くプロフェッショナルが、自身の仕事や生き方について語ります。

日時 10/19(土)18:00開演

場所 エリア898(JAちちぶ横瀬支店 旧直売所)

講師職業 焼き鳥屋/プランナー

対象 誰でも(参加費無料、事前予約なし)

企画・運営 MOSA'S[モサーズ]

熊谷まち経営課(2階8番窓口) ☎25-0112

■ 秩父はんじょう博開催

日時 10/19(土)・20日(日)10:00~16:00

場所 秩父ミュージックパーク 野外ステージ周辺スカイロード

内容 ◆商工業者による展示即売会◆秩父染織の里アウトレット◆飲食コーナー◆子ども広場イベント◆野外ステージイベント(芸能フェスタ・秩父市子ども芸能大会・秩父舞祭C-DANCE)

熊谷秩父商工会議所 ☎22-4411

■ 第23回ふれあいコンサートin秩父

秩父都市の障がい者団体とボランティアによる心温まるコンサート。皆さんに感動をお届けします。

日時 10/27(日) 開場13:00 開演13:30

場所 ミューズパーク音楽堂[入場料無料]

内容 歌や太鼓、バンド演奏

■ 『美の山体験ハイク2019』

秩父鉄道「和銅黒谷駅」をスタートし、標高581mの麓山に登るハイキングです。山頂の美の山公園では、美の山の植物とともにだちになれる植物観察会や押し花クラフト体験、皆野高校生によるイノシカバーガーの販売(予定)があります。参加者にはゴールの皆野町役場で開催されている「みんなの皆野ふれあいまつり」でプレゼントがあります(数に限りあり)。皆さまぜひご参加ください。

日時 11/3(日)雨天決行・荒天中止

9:00~10:00 和銅黒谷駅にて受付(事前申込不要)

コース 和銅黒谷駅→美の山公園→「みんなの皆野ふれあいまつり」会場(皆野町役場)※7km、高低差400m、歩行時間約3時間

持ち物 昼食・飲み物 費用 無料

熊谷埼玉県秩父環境管理事務所 ☎23-1511

■ 第50回「秩父こもれびの庭」事業のお知らせ

小さな庭で花を咲かせるアイデア・バラの育て方・クリスマスローズの楽しみ方

日時 11/10(日)13:00~15:00 場所 ちちぶ銘仙館

講師 有島 薫(NHK趣味の園芸講師)

参加費 1,000円 定員 50名※但し定員になり次第締め切り

申込 10/28(月)~31日(木)9:00~18:00

熊谷神田 ☎080-1139-6834 富田 ☎090-5809-0978

第8回埼玉クイズ王決定戦を開催します!

クイズを通して埼玉の魅力を知っていただき、郷土埼玉への関心と愛着度を高めるため、「第8回埼玉クイズ王決定戦」を開催いたします。

優勝チームには「びゅう商品券10万円分」を贈呈するほか、上位入賞者に県産品を中心にさまざまな賞品を用意しています。

参加費無料、参加者全員に素敵なプレゼントもございますので、ふるって御参加ください。

予選開催日時・会場

①12/1(日)10:00～ ②12/1日(日)13:30～

コクーンシティ(さいたま市) 募集期間:11/21(木)まで

③1/13(月・祝)13:30～

ウェスタ川越(川越市) 募集期間:12/26(木)まで

決勝開催日時、会場

○2/2(日)13:00～

イオンレイクタウン mori 木の広場(越谷市)

参加資格 下記の(1)および(2)を満たす方

(1)2会場(3ラウンド)のいずれかの予選と決勝に参加できること

(2)全員が小学4年生以上である3人1組のグループまたは中学生以上の方1名以上を含む3人1組のグループ

※在勤、在住などの条件なし

応募先 埼玉県観光公式サイト「ちょこたび埼玉」

URL <https://www.pref.saitama.lg.jp/chokotabi-saitama/>

〒埼玉県クイズ王決定戦実行委員会事務局参加者募集係(埼玉県産業労働部観光課)埼玉県さいたま市浦和区高砂3-15-1

☎048-830-3955 FAX048-830-4819

出張いきいき健康塾
急げ!脳卒中～脳卒中治療の最前線～

講師 埼玉県立循環器・呼吸器病センター
脳神経センター長 脳神経外科科長 吉川雄一郎

日時 11/8(金)14:00～15:30(受付13:30～)

開場 秩父宮記念会館 けやきフォーラム

参加費 無料(事前予約制)

受付開始 10/28(月)※定員になり次第締め切り

受付時間 9:00～17:00の月～金曜日

☎・申込 埼玉県立循環器・呼吸器病センター
地域医療連携室 ☎048-536-9900

事業主の皆さまへ 労働保険のお知らせ

労働保険料(労災保険・雇用保険)第2期分の納期限は10/31(木)です。納付書につきましては、納期限の10日前ごろに該当事務所へ郵送します。

また、保険料納付については口座振替が便利です。申し込み手続については厚生労働省もしくは埼玉労働局のホームページをご覧ください。

☎埼玉労働局労働保険徴収課

☎048-600-6203 FAX048-600-6223

● お知らせ ●

秩父地域障害者就職面接会

日時 11/15(金)受付:12:30～

会場 秩父宮記念市民会館 2F けやきフォーラム

☎ハローワーク秩父 障害者担当 ☎22-3215

埼玉県最低賃金の改正のお知らせ

10/1から埼玉県最低賃金は時間額926円(引き上げ額28円)となります。

埼玉県最低賃金は、賃金の最低限度を定めるもので、年齢や雇用形態に関係なく、パートや学生アルバイトを含め、県内の事業場で働くすべての労働者に適用されます。使用者も、労働者も、賃金額が1時間あたり926円以上かどうか必ず確認しましょう。※一部の産業には、特定(産業別)最低賃金も適用されます。

詳しくは、埼玉労働局労働基準部賃金室、または最寄りの労働基準監督署へお尋ねください。

☎埼玉労働局労働基準部賃金室 ☎048-600-6205

第3回生涯現役サポートセミナー

あなたの経験や知識を活かして、地域活動への一歩を踏み出しませんか?

～人生100年時代を充実させる秘訣～

日時 11/10(日)10:00～11:30

場所 埼玉県秩父地方庁舎3階大会議室(秩父市東町29-20)

内容 第1部 トーク&ライブ フォークグループ「コスモス」
(メンバー:水野晴夫氏、浅見典司氏、飯塚要子氏)

第2部 講演

NPO法人サコネット秩父 理事 宮下泰男氏

参加費 無料 対象 おおむね40代以上

定員 50名(先着順)

申込 11/4(月)までに下記担当あて電話または電子メールでお申し込みください。

※電子メールの場合、本文に①申込みの旨 ②氏名 ③年代 ④お住まいの市町村名を記入し送信してください。

☎埼玉県秩父地域振興センター 総務・防災・県民生活担当
☎24-1110 E-mail t241721@pref.saitama.lg.jp

介護の仕事に興味があるシニアの皆さまへ

県では、介護の仕事を希望している60歳以上の方に対し、研修の受講から県内介護事業所への就職までを支援しています。令和元年度埼玉県高齢者等介護職員就労支援事業として今秋、介護老人保健施設・などでこの施設をお借りし、介護に関する4日間の入門的研修と、それに先立つ説明会を秩父歴史文化伝承館で開催します。

説明会 10/25(金)10/30(水)10:00～12:00(いずれか1日)

入門的研修 11/7(木)・14日(木)・21日(木)・28(木)9:00～16:00

参加費 無料

☎(株)シグマスタッフ大宮支店 ☎048-871-9931

無料相談

●身体・知的障がい児(者)について

秩父障がい者総合支援センター「フレンドリー」
身体障がい(カナの会): ☎26-7102 FAX62-5613
知的障がい(清心会): ☎21-7171 FAX24-9963
日時 月～金曜日 9:00～17:00

●精神障がい者について

生活支援センター「アクセス」
☎24-1025 FAX24-1026
日時 月～金曜日 9:00～17:00

●障がい者の就労等について

秩父障がい者就労支援センター「キャップ」
☎21-7171 FAX24-9963
日時 月～金曜日 9:00～17:00

●消費生活・多重債務相談について

秩父市消費生活センター(秩父市役所 本庁舎2階)
☎25-5200
日時 月～金曜日 9:00～16:00(昼休みを除く)

埼玉県虐待通報ダイヤル #7171

子どもや高齢者、障がい者に対する虐待を発生した、虐待を受けている、虐待をしてしまったなど、どうしたらいいかわからない場合は自分一人で抱え込まず電話してください。24時間365日受付・対応します。

埼玉県定例相談

県民相談総合センター ☎048-830-7830

●弁護士による出張法律相談

日時 毎月第4水曜日 13:00～16:00
場所 秩父地方庁舎1階
※要予約、1人30分以内

●就職相談 専用受付ダイヤル ☎048-780-2034

日時 第1・第3水曜日 10:00～16:00

社協定例相談

横瀬町社会福祉協議会 ☎22-7380

●心配ごと相談

日時 10/29(火) 13:00～15:00
場所 横瀬町総合福祉センター

●結婚相談 ※1週間前までに要電話予約

日時 10/16(水)・11/20(水) 18:00～20:00
場所 横瀬町町民会館

秩父保健所

秩父保健所 ☎22-3824

●子どもの心の健康相談 ※要電話予約

医師相談
日時 11/12(火) 13:30～15:00
臨床心理士(公認心理師)相談
日時 10/25(金) 14:00～16:00

横瀬町定例相談

横瀬町役場総務課 ☎25-0111

●行政相談

日時 10/8(火) 13:00～15:00
場所 横瀬町役場 第1委員会室
内容 福祉・道路・医療・保健・年金など行政に関する不満や要望、疑問など

●法律相談 ※要電話予約

日時 10/17(木) 13:00～16:00
場所 横瀬町役場 第1委員会室
内容 不動産(賃貸借・販売)、家庭内の問題(夫婦・親子)、消費問題、交通事故、民事介入暴力等の法律相談

その他 相談は1人30分です。

2019年10月 秩父郡市休日急患当番医表

休日救急対応(まずは休日診療所または在宅当番医療機関を受診してください)

秩父郡市医師会休日診療所 (診療時間 9:00～18:00)	在宅当番医療機関 (診療時間 9:00～18:00)	救急告示医療機関※ (診療時間 8:30～翌日8:30)
6日	小鹿野中央病院(内) 小鹿野町 ☎75-2332	皆野病院 皆野町 ☎62-6300
13日	小鹿野中央病院(内) 小鹿野町 ☎75-2332	秩父病院 和泉町 ☎22-3022
14日	健生堂医院(内・外) 東町 ☎22-0270	皆野病院 皆野町 ☎62-6300
20日	小鹿野中央病院(内) 小鹿野町 ☎75-2332	秩父市立病院 桜木町 ☎23-0611
22日	中間医院(内・リュ) 小鹿野町 ☎75-0020	秩父市立病院 桜木町 ☎23-0611
27日	関根医院(内・外) 日野田町 ☎23-0777	皆野病院 皆野町 ☎62-6300

※重傷救急患者優先のため、軽傷と思われる場合にはお待ちいただくことがあります。(18:00以降は必ず電話で確認の上受診してください)

平日夜間救急対応 18:00以降は必ず電話で確認の上受診してください	平日夜間小児初期急患対応 (診療時間 19:30～22:00) ※祝日は行いません	救急電話相談
月 皆野病院 皆野町 ☎62-6300	あらいクリニック 本町 ☎25-2711	24時間365日で実施しています。大人や子どもの相談に対応するとともに医療機関の案内をします。急な病気やけがに関して、看護師の相談員が医療機関を受診すべきかどうかなどアドバイスしますので、判断に迷ったときはお気軽にお電話ください。 NTTプッシュ回線・ひかり電話・携帯電話 #7119 ダイヤル回線・IP電話・PHS ☎048-824-4199
火 秩父市立病院 桜木町 ☎23-0611	秩父市立病院 桜木町 ☎23-0611	
水 秩父病院 和泉町 ☎22-3022	秩父病院 和泉町 ☎22-3022	
木 秩父市立病院 桜木町 ☎23-0611	秩父市立病院 桜木町 ☎23-0611	
金 秩父市立病院 桜木町 ☎23-0611	秩父市立病院 桜木町 ☎23-0611	
土 10/5 秩父病院、10/12 秩父市立病院 10/19 皆野病院、10/26 秩父市立病院		

※受診の際、お薬手帳をお持ちの方は持参ください。

※平日、休日の救急医療体制については秩父郡市医師会のホームページでもご確認いただけます。https://chichibu-ishikai.jp/

交通事故情報 () 前年比

(2019年1月1日～8月31日)
人身事故件数 ●17件(+4)
死者数 ●1件(+1)
負傷者数 ●24件(+1)
物件事故件数 ●109件(-6)

事件発生情報

(2019年1月1日～8月31日)
不法侵入 ●1件
窃盗 ●7件
器物損壊 ●2件
傷害・暴行 ●1件

《注意》
振り込め詐欺にご注意ください。

事故死ゼロ 145日

秩父郡市歯科医師会 初期救急医療

初期救急医療(10:00～13:00)	
13日	てしがはら歯科医院 吉田久長 ☎77-2218
14日	渡邊歯科口腔外科医院 皆野町 ☎62-7777

※診療費用は通常の保険診療扱いとなるため、保険証を持参ください。
※必ず電話で確認の上受診してください。

10月の納税

- ▶町県民税
- ▶国民健康保険税
- ▶介護保険料
- ▶後期高齢者医療保険料

納期限:10/31(木)

口座振替をご利用の方は、残高をご確認ください。

- 第3期
- 第4期
- 第4期
- 第4期

ごみカレンダー

10月	根古屋・芦ヶ久保	川西・中郷・宇根	川東・苅米
不燃ごみ	28(月)	26(土)	29(火)
カン・ビン	11(金)・26(土)	12(土)・28(月)	11(金)・26(土)
ペットボトル	10(木)・25(金)	9(水)・24(木)	10(木)・25(金)
紙・布類	5(土)・21(月)		4(金)・19(土)
可燃ごみ	毎週水曜日・土曜日		



小学生スポーツ教室～かけっこ編～

8/31(土)・9/7(土)の2日間、小学生スポーツ教室～かけっこ編～を開催し、のべ38名の児童が参加しました。

スポーツ推進委員が講師を務め、みんな元気に走り方の基本的な動きやスタートの練習に励むことが出来ました。



敬老会を開催しました

ご長寿を心からお祝いし、末永いで健康を願って、9/18(水)、町民会館において敬老会を開催しました。当日は、令和元年度中に75歳以上になられる方、1,451人中300人の方にご出席いただき、ささやかではございますがお祝いの言葉と記念品をお渡しいたしました。

アトラクションの部では、老人クラブ女性部による舞踊、ものまね芸人「まりもちゃん」によるなりきりものまねショーで、会場が一体となり、楽しいひとときを過ごしていました。



パパママは名カメラマン!

9/8(日)午前10時から、横瀬児童館において、「パパママのためのカメラ教室」を開催しました。フリーカメラマンの持田仁氏にカメラの持ち方や撮り方のコツなど教えていただき、その後、持参した一眼レフ、デジカメなどで、お子さんをモデルに「ミニ撮影会」を行いました。



わが家のアイドル



おがためいな
尾形 芽和ちゃん
2018年10月6日生
優希・千佳夫妻(6区)

いつも家族を笑顔にしてくれてありがとう😊



せきぐち まき
関口 菜希ちゃん
2018年10月20日生
昌利・安恵夫妻(11区)



お兄ちゃんだ〜いゆき♡
元気いっぱいだよ!!

しまだ きょうが
島田 恭雅くん
2018年10月26日生
諒士・美緒夫妻(1区)

いっぱい食べて大きく育てね



- 「広報よこぜ」では、毎月その月に誕生日を迎える「満1歳」の赤ちゃんを紹介しています。
 - 掲載を希望される方は、誕生日前月の5日までに、まち経営課へ写真を添えて申請してください。メールでも受け付けています。
- ☎まち経営課(2階8番窓口) ☎25-0112 E-mail machikei@town.yokoze.saitama.jp

町の人口と世帯数

2019年9月1日現在
(カッコ内は前月比)

	世帯数	男	女	計
横瀬	3,152(+1)	3,859(-3)	3,907(+2)	7,766(-1)
芦ヶ久保	193(-1)	232(-1)	242(-1)	474(-2)
計	3,345(±0)	4,091(-4)	4,149(+1)	8,240(-3)



HP



LINE



facebook